

JPC 佳必琪國際股份有限公司

JESS-LINK PRODUCTS CO.,LTD

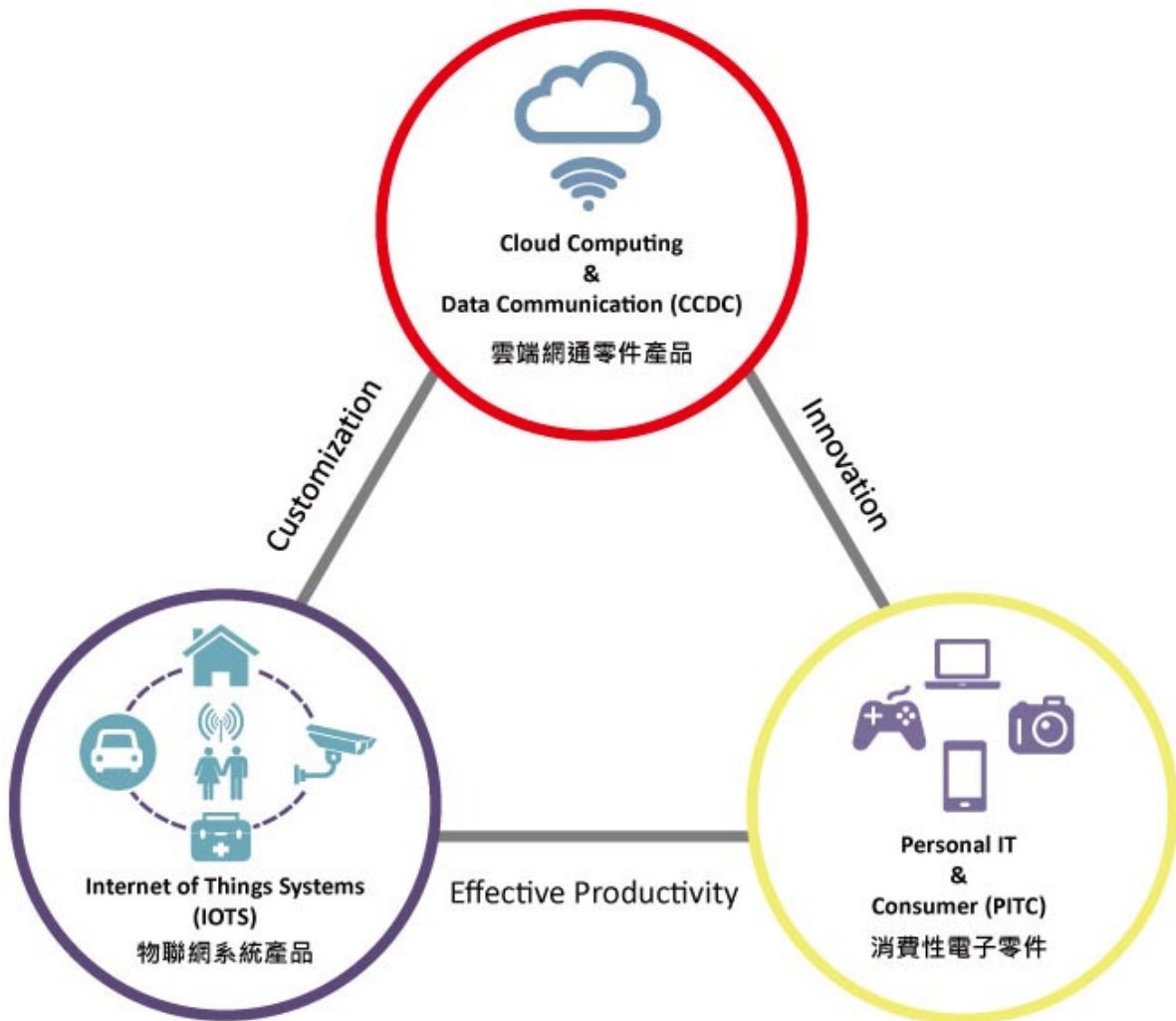

104年度年報

刊印日期: 中華民國105年5月15日

金管會指定之資訊申報網址 & 公開資訊觀測站 &

本公司年報相關資料查詢網址: <http://mops.twse.com.tw>

一、發言人

姓名：李婷瑜

職稱：投資部協理

電話：(02)8227-1658

電子郵件信箱：Ting_lee@jpcco.com.tw

代理發言人：

姓名：鄭治平

職稱：財會部協理

電話：(02)8227-1658

電子郵件信箱：Jave_Cheng@jpcco.com.tw

二、總公司、分公司及工廠之地址及電話

總公司：新北市中和區建一路 176 號 9 樓

電話：(02)8227-1658

分公司：無

工廠：新北市中和區建一路 176 號 4 樓之 1、之 2

電話：(02)8227-1658

三、股票過戶機構

名稱：凱基證券股份有限公司

地址：台北市重慶南路一段 2 號 5 樓

電話：(02)2389-2999

網址：www.toptrade.com.tw

四、最近年度財務報告簽證會計師

事務所名稱：資誠聯合會計師事務所

簽證會計師：徐聖忠、徐永堅會計師

地址：台北市基隆路一段 333 號 27 樓

電話：(02)2729-6666

網址：www.pwcglobal.com.tw

五、海外有價證券掛牌買賣之交易場所名稱：無

查詢海外有價證券資訊之方式：無

六、公司網址：www.jpcco.com.tw

目 錄

壹、致股東報告書.....	1
貳、公司簡介	
一、設立日期.....	5
二、公司沿革.....	5
參、公司治理報告	
一、組織系統.....	7
二、董事、監察人、總經理、副總經理、協理、各部門及分支機構主管資料.....	9
三、最近年度支付董事、監察人、總經理及副總經理之酬金.....	14
四、公司治理運作情形.....	18
五、會計師公費資訊.....	27
六、更換會計師資訊.....	27
七、公司之董事長、總經理、負責財務或會計事務之經理人，最近一年內曾任職於簽證會計師所屬事務所或其關係企業者.....	27
八、最近年度及截至年報刊印日止，董事、監察人、經理人及持股比例超過百分之十之股東股權移轉及股權質押變動情形.....	28
九、持股比例占前十名之股東，其相互間為財務會計準則公報第六號關係人或為配偶、二親等以內之親屬關係之資訊.....	29
十、公司、公司之董事、監察人、經理人及公司直接或間接控制之事業對同一轉投資事業之持股數，並合併計算綜合持股比例.....	29
肆、募資情形	
一、資本及股份.....	31
二、公司債辦理情形.....	36
三、特別股辦理情形.....	36
四、海外存託憑證辦理情形.....	36
五、員工認股權憑證辦理情形.....	36
六、併購或受讓他公司股份發行新股辦理情形.....	36
七、資金運用計畫執行情形.....	36
伍、營運概況	
一、業務內容.....	37
二、市場及產銷概況.....	42
三、從業員工最近二年度及截至年報刊印日止從業員工人數、平均服務年資、平均年齡及學歷分布比率.....	50
四、環保支出資訊.....	51
五、勞資關係.....	51
六、重要契約.....	51

陸、財務概況

一、最近五年度簡明財務資料.....	52
二、最近五年度財務分析.....	57
三、最近年度財務報告之監察人或審計委員會審查報告.....	61
四、最近年度財務報告.....	61
五、最近年度經會計師查核簽證之公司個體財務報告.....	61
六、公司及其關係企業最近年度及截至年報刊印日止，如有發生財務週轉困難情事，應列明其對本公司財務狀況之影響.....	61

柒、財務狀況及財務績效之檢討分析與風險事項

一、財務狀況.....	62
二、財務績效.....	62
三、現金流量.....	62
四、最近年度重大資本支出對財務業務之影響.....	63
五、最近年度轉投資政策、其獲利或虧損之主要原因、改善計畫及未來一年投資計畫.....	63
六、風險事項.....	64
七、其他重要事項.....	65

捌、特別記載事項

一、關係企業相關資料.....	66
二、最近年度及截至年報刊印日止，私募有價證券辦理情形.....	70
三、最近年度及截至年報刊印日止子公司持有或處分本公司股票情形.....	70
四、其他必要補充說明事項.....	70
五、最近年度及截至年報刊印日止，如發生證券交易法第三十六條第三項第二款所定對股東權益或證券價格有重大影響之事項，亦應逐項載明.....	70

壹、致股東報告書

各位股東女士、先生：

首先要感謝各位股東女士、先生在百忙之中參加本公司 105 年度股東常會，以及過去一年來對公司的支持。104 年度本公司本期淨利為新台幣 261,944 仟元，茲將 104 年度營業結果及 105 年度營業計畫概要報告如下：

一、104 年度營業結果

(一)營業計畫實施成果

本公司 104 年度合併營收為新台幣 5,130,925 仟元，合併營業利益為新台幣 191,671 仟元，本期淨利為新台幣 261,944 仟元。

(二)預算執行情形：本公司 104 年度並未公告財務預測。

(三)財務收支及獲利能力分析

1.財務收支分析

本公司主要產品為雲端網通、物聯網系統、消費型電子等，104 年度合併營收較 103 年度增加 10.66%，104 年度合併營業利益較 103 年度減少新台幣 77,348 仟元，減少 28.75%，104 年本期淨利較 103 年度減少新台幣 49,122 仟元，減少 15.79%。

2.獲利能力分析

項 目	104 年度	
資產報酬率 (%)	5.15	
股東權益報酬率 (%)	6.94	
佔實收資本比率 (%)	營業利益	11.05
	稅前純益	18.37
純益率 (%)	5.11	
每股盈餘 (元) (註)	1.53	

註：係以當年度加權平均流通在外股數，並追溯調整歷年來因盈餘、員工紅利及資本公積轉增資而增加之加權流通在外股數為計算基礎，即基本每股盈餘。

(四)研究發展狀況

1.最近三年度每年投入之研發費用

單位：新台幣仟元

項目/年度	102 年度	103 年度	104 年度
合併營收淨額	4,474,155	4,636,807	5,130,925
合併研發費用	98,855	141,247	179,368
合併研發費用佔 合併營收淨額之比例	2.21%	3.05%	3.50%

2.104 年度研發成果

- (1)Type C 防水電連接器(Waterproof Connector)
- (2)Type C 電源連接器(Power Only Receptacle)
- (3)USB 3.1 Type C to Open 焊線改良
- (4)增益可調式無線訊號收發陣列天線
- (5)USB C 多埠電源供應裝置(USB C Multiport Adapter)
- (6)序列式 22 針腳特高連接器(SATA-22Pin Extend High Connector)
- (7)光電共用連接器及線纜(OCuLink 4X Cable Ass' y)

二、105 年度營業計畫概要

(一)經營方針

因應全球電子產業快速變化，尤其消費電子型 IT 市場競爭激烈，本公司掌握產業變動趨勢，以明確的策略和經營方向來對應市場及大環境的變化。

本公司深耕高頻雲端網通產品、物聯網產品、智慧電子裝置及周邊配件產品多年，專注此核心技術，明確將經營方針鎖定在毛利率較高且持續成長之產業，如：雲端網通、數據中心、大數據、物聯網、安防、工業 4.0、醫療、汽車等產業。

(二)預期銷售數量及其依據

本公司產品多屬與客戶共同開發的專案，本年度訂單隨著專案開發進度於去年後半年及今年年初皆已談定，故預期銷售數量穩定。除此之外，本公司也積極與長期潛力客戶進行新專案開發並盡速促成實質訂單。同時，也準備了可擴充性的產能，以迎接本年新開發的生意，全年度產銷都經由穩定嚴密的計畫監控執行當中。

(三)重要之產銷政策

2016 年度，本公司研發及產銷資源集中於毛利率較高之雲端網通、物聯網、安防、工業 4.0 等成長產業，並積極於相關市場佈局營業據點：

1. 加強北美產銷資源之擴充與佈局，並配合既有客戶需求，於當地發展新核心技術，如：主動、被動光纖產品，以持續雲端網通業務成長。
2. 設置北京辦公室，積極在大陸拓展雲端網通、大數據、及安防市場。
3. 於日本設立營業據點，以就地化服務拓展業務。

三、未來公司發展策略

在業務拓展方面：數據中心所使用之高頻雲端網通產品為本公司深耕已久並具優勢競爭力之產品。本公司將秉持此強項，持續投入資源並與主導該產業之國際大廠緊密配合，以成為其長期策略合作夥伴共同穩定成長。

物聯網、智慧電子裝置所需使用之配件及周邊設備也是本公司長期投入並具競爭優勢之核心，本公司已成為主導該市場之國際大廠重要合作夥伴，由於物聯網為未來科技發展主流，預期本公司在此核心的執著經營也將成為新營收與毛利之重要支柱。

上述兩項核心之延伸將有利於本公司在安防、醫療、車用、工業4.0等產業上開創另一藍海市場。

在生產製造方面，為因應產品在大陸生產製造競爭優勢衰退，本公司除擴充台灣廠產能並將大陸製造點專注於東莞兩個廠及昆山一個廠，以落實經濟產能效益。

為達成對雲端網通客戶之全系列產品服務，本公司除持續積極研發下一代高速傳輸銅導體互聯產品之外，也積極介入主動、被動光纖互聯產品核心之提升，除自行研發外，也積極與主動、被動光纖公司策略聯盟。

四、受到外部競爭環境、法規環境及總體經營環境之影響

(一)外部競爭環境

數據中心所使用之高頻雲端網通產品技術門檻甚高，由於產業客戶皆是世界級大廠，能通過世界級大廠認證的公司寥寥無幾，因此本公司主要競爭壓力來自產品傳輸速度大幅提升的技術開發能力。為因應此競爭，本公司除加速技術設備的提升、人員素質的提升外，並貼近客戶當地，與客戶一起發展新核心技術，就地建立技術團隊，以提供客戶全系列高頻傳輸產品。

(二)法規環境

1. 本公司實施 IFRS 之財務架構以來。延續至今更能精確的掌握整體財務動態，本公司會遵循此原則持續走向正規及永續經營之方向。
2. 中國大陸對稅務、環保與勞動法規漸趨於嚴謹，同時人工上漲、勞動力缺乏，本公司位於大陸之製造基地也明確感受到此壓力，因此本公司會擴充台灣廠產能因應。

(三)總體經營環境

本年度全球整體經濟成長遲緩、貨幣變動劇烈、產品需求不穩定，容易陷入削價競爭，為因應總體經營環境的困難點，本公司更積極管理降低成本、

壹、致股東報告書

精進組織、優化流程，以面對並克服惡化的經營環境。

感謝一年來各位股東所給予的支持與鼓勵，全體員工會繼續努力、排除萬難、競業業，在下一個年度為公司全體股東創造更佳的獲利。

在此敬祝 各位股東

身體健康 萬事如意 財源滾滾來

董事長：張 舒 眉

總經理：陳 大 倫



貳、公司簡介

一、設立日期：中華民國 81 年 5 月 7 日

二、公司沿革

81 年	佳必琪國際股份有限公司成立，資本額 0.5 仟萬，初期以電腦軟硬體及其週邊設備、電子產品及零件之買賣及進出口業務為主。
82 年	開始連接器及線組銷售。
83 年	投入電腦週邊設備 OEM 之經營。
87 年	擴大營運規模，現金增資 2.5 仟萬，增加資本額至 3 仟萬。
88 年	配合營業規模擴大需求，現金增資 3 仟萬，增加資本額至 6 仟萬，用於購置台北市基隆路營業總部。
89 年	配合購買廠房需求，現金增資 5.5 仟萬暨盈餘轉增資 3 仟萬，增加資本額至 14.5 仟萬，設立中和廠。 辦理第二次現金增資 3.5 仟萬，實收資本額增加至 18 仟萬。 購置中和土地及建物。
90 年	配合辦理盈餘暨資本公積轉增資 10.8 仟萬，實收資本額增加至 28.8 仟萬。
91 年	配合辦理盈餘暨資本公積及員工紅利轉增資 12.41 仟萬，實收資本額增加至 41.21 仟萬。 12 月 11 日本公司股票獲財團法人中華民國證券櫃檯買賣中心核准開始於櫃檯買賣。
92 年	配合辦理盈餘暨資本公積轉增資 13.403 仟萬，實收資本額增加至 54.613 仟萬。 配合營業規模擴大需求，辦理發行國內第一次無擔保轉換公司債 52 仟萬，11 月 25 日獲財團法人中華民國證券櫃檯買賣中心核准開始於櫃檯買賣。
93 年	10 月 8 日本公司股票獲臺灣證券交易所股份有限公司核准開始於證券集中交易市場上市買賣。 配合辦理盈餘暨資本公積轉增資 15.183 仟萬，實收資本額增加至 71.065 仟萬。 間接投資大陸東莞地區設立獨資公司-東莞捷訊電子科技有限公司。 購置中和建一路 176 號 9 樓及 6 樓為本公司辦公室營業處所及工廠倉儲處所。
94 年	間接投資大陸深圳地區設立獨資公司-佳仕達國際有限公司。 配合營業規模擴大需求，辦理盈餘轉增資及可轉換公司債及員工認股權憑證轉換，實收資本額增加至 84.967 仟萬。 本公司組織調整，為配合營業規模擴大及資源整合，本公司調整為四大事業處-連接器及線組事業處、資料儲存事業處、日本事業處、IPS 及品牌企劃事業處。
95 年	間接投資 FLAST ENTERPRISE INC. 附屬之大陸地區東莞佳展榮電子廠 100% 之股權。 配合辦理盈餘轉增資及可轉換公司債及員工認股權憑證轉換，實收資本額增加至 101.438 仟萬。

貳、公司簡介

96 年	<p>取得鴻錡科技股份有限公司 100% 股權，併入連接器及線組事業處。</p> <p>間接取得 ULTRA ELECTRONICS ENTERPRISE INC 及附屬之大陸地區東莞清溪鴻琦電子廠 100% 之股權。</p> <p>間接取得大陸鴻琦電子科技(昆山)有限公司 100% 股權。</p> <p>間接投資大陸地區獨資公司-佳琦電線電纜有限公司。</p> <p>間接部分投資 RICHMAN LTD. 及附屬大陸地區虎門松興電子五金廠。</p> <p>配合營業規模擴大需求，辦理盈餘轉增資、可轉換公司債及現金增資，實收資本額增加至 128.357 仟萬。</p>
97 年	<p>配合辦理盈餘轉增資及員工認股權憑證轉換，實收資本額增加至 147.498 仟萬。</p> <p>本公司組織調整，為因應大環境變化及有效利用資源，本公司事業處變更為連接器及線組事業處、電子事業處及日本事業處。</p>
98 年	<p>間接取得 HUNG FU (SAMOA) INTERNATIONAL CO., LTD 及附屬大陸地區鴻富電子塑膠廠 100% 股權。</p> <p>間接取得大陸地區鴻端電子科技有限公司 100% 股權。</p>
99 年	<p>本公司併購 LUCKY STAR INVESTMENT CORP. 及明昀企業股份有限公司。</p> <p>本公司於 99 年 5 月 1 日合併 100% 持有之轉投資公司鴻錡科技股份有限公司。</p> <p>配合辦理盈餘及資本公積轉增資，實收資本額增加至 162.248 仟萬。</p>
100 年	<p>本公司為因應集團組織重整及業務整合發展需求，自 100 年 1 月 1 日由 Best Link Properties Ltd. 向本公司之子公司璽榮所持有之 100% 轉投資公司 Multiple Hope International Limited. 購買其 100% 持有之 Flast Enterprise Inc. 股權，並持有 Flast 之來料加工廠-佳展榮電子廠。</p> <p>配合營業規模擴大需求，辦理可轉換公司債及現金增資，實收資本額增加至 173.448 仟萬。</p> <p>間接投資大陸東莞地區設立獨資公司-東莞鴻富電子科技有限公司、東莞厚街華寶電子科技有限公司及東莞捷希電子科技有限公司。</p> <p>間接投資設立捷思達國際股份有限公司，從事網路行銷業務。</p> <p>本公司於 100 年 12 月 23 日設立薪資報酬委員會。</p>
101 年	<p>本公司集團組織整合，將東莞捷訊電子科技有限公司及東莞華寶精密電子有限公司整併至東莞厚街華寶電子科技有限公司。</p>
102 年	<p>本公司組織調整，為因應集團組織重整及業務整合發展需求，本公司調整為二大事業處-連接器及線組事業處、日本事業處。</p> <p>本公司於 102 年 6 月 19 日設立審計委員會。</p>
103 年	<p>本公司為激勵員工及提昇員工向心力，依據「證券交易法」及「上市上櫃公司買回本公司股份辦法」，經董事會通過自台灣證券交易所買進本公司股份 2,000,000 股並轉庫藏，適當時轉讓予員工。</p>
104 年	<p>本公司調整產品及產業發展，聚焦雲端網通市產(Cloud Computing & Data Communication)、物聯網市場(Internet of Systems)、消費型電子市場(Personal IT & Comsumer)。</p> <p>雲端網通產品 QFSP 28 100G 通過驗證。</p>

參、公司治理報告

一、組織系統 (一) 組織結構

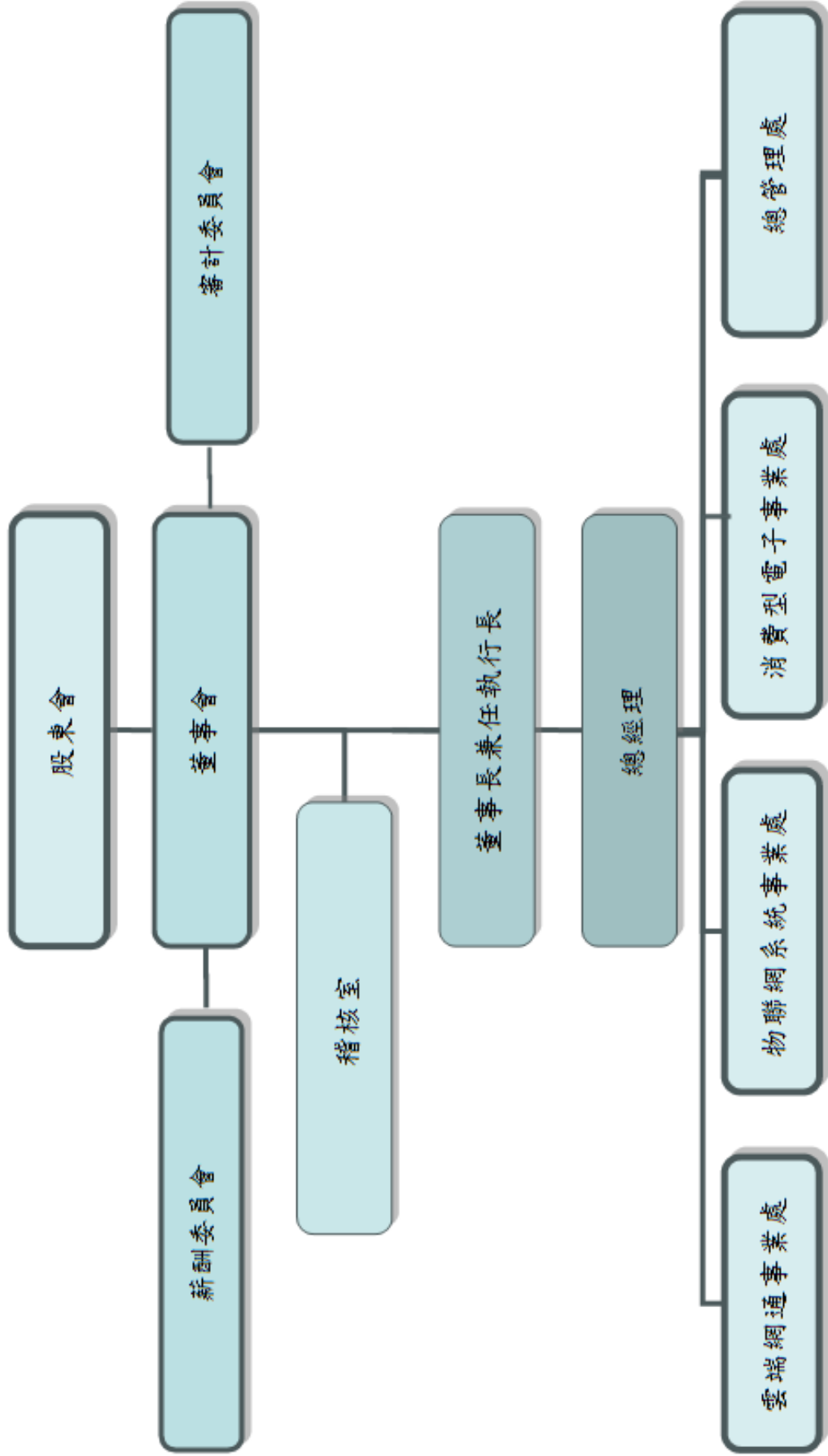

(二) 各主要部門所營業務

部門名稱	所營業務
總管理處	<ol style="list-style-type: none"> 1.負責公司財務、資金管理、會計作業、預算編制與各交易循環之控管。 2.負責部門作業系統資訊化及電腦化資訊管理之規劃與維護。 3.負責經營管理計劃之推動、考核分析、人事、勞務、訓練、財務、資訊、成本之管理及訂定各執行方針。 4.倉儲管理。 5.依照公司策略規劃，發展及整合海外子公司資源，對海外子公司支援及管理。 6.負責採購作業之執行，廠商之掌握、供應商評鑑及績效之考核。 7.排定生產計劃及交期追蹤協調與管控。 8.外包廠商評鑑、交期，品質管制及生產技術提供與支援。
雲端網通事業處/物聯網系統事業處/消費型電子事業處	<ol style="list-style-type: none"> 1.負責營運目標之擬定與市場企劃、產品銷售及客戶服務等業務、產銷協調、市產分析、開發具潛力之市場及客戶。 2.負責雲端網通、物聯網系統、消費型電子之設計、研究、開發等規劃與執行、新產品相關技術支援及諮詢、專案時程之排定與管制。 3.中和廠負責生產、人力、設備、開發、工程材料、依照生產製令生產主要產品、製造流程之建立及維護、產能分析。 4.負責產品品質檢驗、功能測試及品質保證等作業。
稽核	<ol style="list-style-type: none"> 1.內部控制循環作業制度之制定。 2.內部控制循環之定期或不定期稽核。 3.提供改進建議，以促進業務效率並使內部控制有效執行。

二、董事、監察人、總經理、副總經理、協理、各部門及分支機構主管資料

(一) 董事及監察人
1. 董事及監察人資料(一)

105年4月17日；單位：股

職稱	國籍或 註冊地	姓名	選(就)任 日期	任期	初次選 任日期	選任時持有股份		現在持有股數		配偶、未成年子女 現在持有股份		利用他人名義持 有股份		主要經(學)歷	目前兼任本公司及其他公司 之職務	具配偶或二親等以內關 係之其他主管、董事或 監察人		
						股數	持 股 比 率	股數	持 股 比 率	股數	持 股 比 率	股數	持 股 比 率			職 稱	姓 名	關 係
董事長	中 華 民 國	張舒眉	102.06.19	3	81.05.07	24,629,974	14.20	24,629,974	14.20	—	—	515,000	0.30	學歷:東海大學經 濟系 經歷:德商安達康 總經理	本公司:執行長 他公司:(註1)	資深 副總	張彩綱	姐妹
副董 事長	中 華 民 國	江欽池	102.06.19	3	98.06.10	11,607	0.01	11,607	0.01	249,100	0.14	6,236,000	3.60	學歷:陸軍官校 經歷:鴻富資訊股 份有限公司 創辦人	本公司:無 他公司: 鉅力投資有限公司董事長 鴻富資訊股份有限公司董事長 陸摩亞商鉅力投資有限公司 董事 陸摩亞商宏升投資有限公司 董事	—	—	—
董事	中 華 民 國	陳大倫	102.06.19	3	102.06.19	352,000	0.23	520,000	0.30	—	—	—	—	學歷:美國賓州理海 大學製造系 統工程碩士 經歷:泰科電子股 份有限公司 董事長	住任聯投資股份有限公司法 人董事代表 明昫企業股份有限公司法人 董事代表 理榮科技股份有限公司法人 董事代表	—	—	—

參、公司治理報告

董事	中華民國	楊明恭	102.06.19	3	99.06.15	1,100,160	0.63	1,100,160	0.63	1,100,160	0.63	—	—	—	—	—	—	—	本公司：無 他公司： 明叻企業股份有限公司-法人 董事代表及總經理 科研生物科技股份有限公司 董事 LUCKY STAR INVESTMENT CORP.法人董事代表
董事	中華民國 代表人： 中華民國	銳升投資有限公司 代表人： 高蓬雯	102.06.19	3	99.06.15	3,520,000	2.03	3,520,000	2.03	3,520,000	2.03	—	—	—	—	—	—	—	本公司：無 他公司： 麗豐股份有限公司獨立董 事、審計委員、薪酬委員
獨立董事	中華民國	何經華	102.06.19	3	93.05.27	—	—	—	—	—	—	10,000	0.01	—	—	—	—	—	本公司：無 他公司：無

獨立 董事	中華民國	徐偉初	102.06.19	3	91.05.21	—	—	—	—	—	—	—	—	—	—	—	—	—	—	本公司：無 其他公司： 華南商業銀行股份有限公司董事、優 常務董事兼任獨立董事、優 派股份有限公司外部董事、獨立董 日電貿股份有限公司大學會計學系 事、中國文化大學會計學系 教授	—
獨立 董事	中華民國	詹乾隆	102.06.19	3	102.06.19	—	—	—	—	—	—	—	—	—	—	—	—	—	—	本公司：無 其他公司： 兆豐國際商業銀行監察人、 台灣半導體股份有限公司獨 立董事、審計委員、薪酬委員 東吳大學商學院院長	—

註 1：大一投資(股)公司董事長；非常木蘭投資(股)公司董事長；理榮科技(股)公司董事長；佳仕驥投資(股)公司董事長；明响企業股份有限公司董事長；捷思達國際股份有限公司董事長；BEST LINK PROPERTIES LTD、JPC (HK) COMPANY LTD、JPC CO., LTD、LUCKY STAR INVESTMENT CORP、GOODSEND ENTERPRISE INC、BEST MATCH INVESTMENTS LIMITED、BEST SKY LIMITED、MULTIPLE HOPE INTERNATIONAL LIMITED、CHEERBEST LIMITED、HUNG FU (SAMOA) INTERNATIONAL CO.,LTD 之法人董事代表。

2.法人股東之主要股東

105年4月17日

法人股東名稱	法人股東之主要股東	持股比例
鉸升投資有限公司	薩摩亞商宏升投資有限公司	100%

3.法人股東之主要股東為法人者其主要股東

105年4月17日

法人名稱	法人之主要股東	持股比例
薩摩亞商宏升投資有限公司	江欽池	100%

4.董事及監察人資料(二)

姓名	條件	是否具有五年以上工作經驗 及下列專業資格		符合獨立性情形(註1)										兼任其他 公司獨立 董事家數	
		商務、法 務、財務、 會計或公司 業務所須相 關科系之公 私立大專院 校講師以上	法官、檢察 官、律師、 會計師或其 他與公司業 務所需之國 家考試及格 領有證書之 專門職業及 技術人員	商務、法 務、會計 師或公司 業務所須之 工作經驗	1	2	3	4	5	6	7	8	9		10
張舒眉			✓				✓	✓		✓	✓	✓	✓	✓	-
江欽池			✓		✓		✓		✓	✓	✓	✓	✓	✓	-
陳大倫			✓			✓	✓	✓	✓	✓	✓	✓	✓	✓	-
楊明恭			✓				✓		✓	✓	✓	✓	✓	✓	-
鉸升投資有 限公司(代表 人：高蓬雯)			✓		✓	✓		✓	✓	✓	✓	✓	✓	✓	1
何經華			✓		✓	✓	✓	✓	✓	✓	✓	✓	✓	✓	-
徐偉初	✓				✓	✓	✓	✓	✓	✓	✓	✓	✓	✓	2
詹乾隆	✓				✓	✓	✓	✓	✓	✓	✓	✓	✓	✓	1

註1：各董事、監察人於選任前二年及任職期間符合下述各條件者，請於各條件代號下方空格中打“✓”。

- (1) 非為公司或其關係企業之受僱人。
- (2) 非公司或其關係企業之董事、監察人(但如為公司或其母公司、公司直接及間接持有表決權之股份超過百分之五十之子公司之獨立董事者，不在此限)。
- (3) 非本人及其配偶、未成年子女或以他人名義持有公司已發行股份總額百分之一以上或持股前十名之自然人股東。
- (4) 非前款所列人員之配偶、二親等以內親屬或三親等以內直系血親親屬。
- (5) 非直接持有公司已發行股份總額百分之五以上法人股東之董事、監察人或受僱人，或持股前五名法人股東之董事、監察人或受僱人。
- (6) 非與公司有財務或業務往來之特定公司或機構之董事(理事)、監察人(監事)、經理人或持股百分之五以上股東。
- (7) 非為公司或關係企業提供商務、法務、財務、會計等服務或諮詢之專業人士、獨資、合夥、公司或機構之企業主、合夥人、董事(理事)、監察人(監事)、經理人及其配偶。但依股票上市或於證券商營業處所買賣公司薪資報酬委員會設置及行使職權辦法第七條履行職權之薪資報酬委員會成員，不在此限。
- (8) 未與其他董事間具有配偶或二親等以內之親屬關係。
- (9) 未有公司法第30條各款情事之一。
- (10) 未有公司法第27條規定以政府、法人或其代表人當選。

(二) 總經理、副總經理、協理、各部門及分支機構主管資料

105年4月17日；單位：股；%

職稱	國籍	姓名	選(就)任日期	持有股份		配購、未成 子持有股份	利用他人名 義持有股份	主要(學)歷	目前兼任其他公司職務	具配偶或二親等以內關係之經理人			
				股數	持股比例					職稱	姓名	關係	
執行長	中華民國	張舒眉	99.06.15	24,629,974	14.20	-	515,000	學歷:東海大學經濟系 學歷:德商安達總總經理 學歷:美國賓州理海大學 製造系統工程碩士 學歷:泰科電子股份有限公司董事長	本公司:董事長 他公司:(註1) 本公司:董事 本公司: 佳仕麒投資股份有限公司法人 人董事代表 明助企業股份有限公司法人 董事代表 理榮科技股份有限公司法人 董事代表	資深副總	張彩綱	姐妹	
總經理	中華民國	陳大倫	99.06.15	520,000	0.30	-	-	學歷:東海大學機械工程 學歷:今曉工業(股)副總經理	-	-	-	-	-
執行副總經理	中華民國	李瑞麟	103.04.01	250,000	0.14	-	-	學歷:瑞芳高工機械工程 學歷:輔仁大學日文系	明助企業股份有限公司監察 人法人代表人	-	-	-	-
副總經理	中華民國	陳麗玲	84.10.09	838,381	0.48	76,000	0.04	學歷:中華大學工業工程與管理學系 中國上海市復旦大學 EMBA 高 階商務管理碩士班 製造課長 陞階工廠副廠長 陞階汽車廠長 台灣泰科電子股份有限公司 廠長/資材長/大中華區處長	-	-	-	-	-
副總經理	中華民國	林茂賢	103.01.01	120,000	0.07	-	-	學歷:東南工業專科學校 電子工程科 學歷:至嘉電子研發課長 榮發實業工程師	-	-	-	-	-
副總經理	中華民國	林正淞	103.04.01	-	-	-	-	學歷:國立十六高級家商 會計科 學歷:大東亞鐘錶(股)公司 會計課長 宇進實業(股)公司 處長秘書	他公司: 佳仕麒投資股份有限公司法人 佳仕麒投資股份有限公司法人 佳仕麒投資股份有限公司法人 佳仕麒投資股份有限公司監察 人法人代表人 佳仕麒投資股份有限公司監察 人法人代表人	執行長	張舒眉	姐妹	
資深副總經理	中華民國	張彩綱	104.04.01	361,838	0.21	454,689	0.26	-	-	-	-	-	-
協理	中華民國	陳名偉	98.01.01	107,317	0.06	-	-	學歷:東南工業專科學校 學歷:誠洲電子所羅門公司/大洋通訊/廣宇公司	-	-	-	-	-
雲端網通業務協理	中華民國	黃莉玲	102.1.31	2,416	-	12,000	0.01	學歷:銘傳大學 銀行保險學系 學歷:英碩企業股份有限公司業務專員	-	-	-	-	-
開發部協理	中華民國	陳俊旭	103.04.01	2,487	-	-	-	學歷:黎明工業專科學校 學歷:至佳電子 業務專員	-	-	-	-	-
投資部協理	中華民國	李婷瑜	103.04.01	20,000	0.01	-	-	學歷:淡江大學會計系 學歷:兆豐證券股份有限公司資本市場部經理	他公司: 捷思達國際股份有限公司法 人董事代表	-	-	-	-
財會部協理	中華民國	鄭治平	99.12.01	15,000	0.01	-	-	學歷:中興大學會計系 學歷:安協協和會計事務所高級查帳員 自然美化保品(股)公司 稽核	-	-	-	-	-

註1: 太一投資(股)公司董事長; 非常木蘭投資(股)公司董事長; 理榮科技(股)公司董事長; 明助企業投資(股)公司董事長; 佳仕麒投資(股)公司董事長; 捷思達國際股份有限公司董事長; BEST LINK PROPERTIES LTD、JPC (HK) COMPANY LTD、IPC CO. LTD、LUCKY STAR INVESTMENT CORP、GOODSEND ENTERPRISE INC、BEST MATCH INVESTMENTS LIMITED、BEST SKY LIMITED、MULTIPLE HOPE INTERNATIONAL LIMITED、CHEERBEST LIMITED、HUNG-FU (SAMOA) INTERNATIONAL CO.,LTD 之法人董事代表。

三、最近年度支付董事、監察人、總經理及副總經理之酬金

(一) 董事之酬金

董事(含獨立董事)之酬金(彙總配合級距揭露姓名方式)

職稱	姓名	董事酬金				A、B、C及D等四項總額占稅後純益之比例		兼任員工領取相關酬金						A、B、C、D、E、F及G等七項總額占稅後純益之比例	有領取來自子公司以外轉投資事業酬金												
		報酬(A)		退職退休金(B)		董事酬勞(C)		業務執行費用(D)		薪資、獎金及特支費等(E)		退職退休金(F)				員工酬勞(C)(註1)		員工認股權憑證得認購股數(H)		取得限制員工權利新股股數(I)							
		本公司	財務報告內所有公司	本公司	財務報告內所有公司	本公司	財務報告內所有公司	本公司	財務報告內所有公司	本公司	財務報告內所有公司	本公司	財務報告內所有公司			本公司	財務報告內所有公司	本公司	財務報告內所有公司	本公司	財務報告內所有公司						
董事長	張舒眉	-	-	-	-	-	-	-	-	-	-	-	-	-	-	-	-	-	-	-	-	-	-	-	-		
副董事長	江欽池	-	-	-	-	-	-	-	-	-	-	-	-	-	-	-	-	-	-	-	-	-	-	-	-	-	
董事	楊明恭	-	-	-	-	-	-	-	-	-	-	-	-	-	-	-	-	-	-	-	-	-	-	-	-	-	
董事	陳大倫	-	-	-	-	-	-	-	-	-	-	-	-	-	-	-	-	-	-	-	-	-	-	-	-	-	
董事	鉅升投資有限公司 代表人：高蓬雯	-	-	5,044	5,044	1,080	1,080	5,044	5,044	7,659	14,054	-	-	3,295	-	-	-	-	-	-	-	-	-	-	-	-	-
獨立董事	何經華	-	-	-	-	-	-	-	-	-	-	-	-	-	-	-	-	-	-	-	-	-	-	-	-	-	-
獨立董事	徐偉初	-	-	-	-	-	-	-	-	-	-	-	-	-	-	-	-	-	-	-	-	-	-	-	-	-	-
獨立董事	詹乾隆	-	-	-	-	-	-	-	-	-	-	-	-	-	-	-	-	-	-	-	-	-	-	-	-	-	-

註1：104年度員工酬勞及董事酬勞業經105年3月28日董事會通過，104年度員工酬勞係採擬議配發數。

註2：業務執行費用包含兼任薪酬委員之報酬。

酬金級距表

給付本公司各個董事酬金級距	董事姓名			
	前四項酬金總額(A+B+C+D)		前七項酬金總額(A+B+C+D+E+F+G)	
	本公司	財務報告內所有公司	本公司	財務報告內所有公司
低於 2,000,000 元	張舒眉, 陳大倫, 江欽池, 楊明恭, 高蓬雯, 何經華, 徐偉初, 詹乾隆	張舒眉, 陳大倫, 江欽池, 楊明恭, 高蓬雯, 何經華, 徐偉初, 詹乾隆	江欽池, 楊明恭, 高蓬雯, 何經華, 徐偉初, 詹乾隆	江欽池, 楊明恭, 高蓬雯, 何經華, 徐偉初, 詹乾隆
2,000,000 元 (含) ~ 5,000,000 元 (不含)	-	-	-	-
5,000,000 元 (含) ~ 10,000,000 元 (不含)	-	-	張舒眉、陳大倫	張舒眉
10,000,000 元 (含) ~ 15,000,000 元 (不含)	-	-	-	陳大倫
15,000,000 元 (含) ~ 30,000,000 元 (不含)	-	-	-	-
30,000,000 元 (含) ~ 50,000,000 元 (不含)	-	-	-	-
50,000,000 元 (含) ~ 100,000,000 元 (不含)	-	-	-	-
100,000,000 元以上	-	-	-	-
總計	-	-	-	-

(二) 總經理及副總經理之酬金

總經理及副總經理之酬金 (彙總配合級距揭露姓名方式)

職稱	姓名	薪資(A) (註2)		退職退休金 (B)		獎金及 特支費等等(C)		員工酬勞金額(D)			A、B、C及D等 四項總額占稅後 純益之比例(%)		取得員工認股 權憑證數額		取得限制員工 權利新股股數		有無領 取來自 子公司 以外轉 投資業 酬金
		本公司	財務報 告內所 有公司	本公司	財務報 告內所 有公司	本公司	財務報 告內所 有公司	本公司	現金 金額	股票 金額	財務報告內所有 公司 股票 金額	本公司	財務報 告內所 有公司	本公司	財務報 告內所 有公司		
執行長	張舒眉																
總經理	陳大倫																
執行副總 經理	李瑞麟																
資深副總 經理	張彩綢 (註2)	18,956	24,596	-	-	7,667	9,742	7,061	-	7,061	-	12.86%	-	-	-	-	-
副總經理	陳麗玲																
副總經理	林正淞																
副總經理	林茂賢																
副總經理	許志伊 (註3)																

註1：104年度盈餘分配之員工酬勞金額係採預估擬議配發數。

註2：張彩綢資深副總經理於104年4月1日就任。

註3：許志伊副總經理於104年8月31日辭職。

酬金級距表

給付本公司各個總經理及副總經理酬金級距	總經理及副總經理姓名	
	本公司	財務報告內所有公司
低於2,000,000元	林正淞	林正淞
2,000,000元(含)~5,000,000元(不含)	張舒眉,陳大倫,張彩綢,陳麗玲,李瑞麟,林茂賢,許志伊	張舒眉,張彩綢,陳麗玲,林茂賢,許志伊
5,000,000元(含)~10,000,000元(不含)		李瑞麟
10,000,000元(含)~15,000,000元(不含)		陳大倫
15,000,000元(含)~30,000,000元(不含)		
30,000,000元(含)~50,000,000元(不含)		
50,000,000元(含)~100,000,000元(不含)		
100,000,000元以上		
總計		

3.104 年度配發員工酬勞之經理人姓名及配發情形

104 年 12 月 31 日;單位：新台幣仟元

	職稱	姓名	股票金額	現金金額	總計	總額占稅後純益之比例 (%)
經理人	執行長	張舒眉	-	8,598	8,598	3.28
	總經理	陳大倫				
	副總經理	陳麗玲				
	副總經理	李瑞麟				
	副總經理	林茂賢				
	副總經理	林正淞				
	副總經理	許志伊(註 2)				
	協理	陳名偉				
	協理	黃莉玲				
	協理	陳俊旭				
	協理	李婷瑜				
	協理	鄭治平				

註 1：104 年度經理人之員工酬勞金額係採預估擬議配發數。

註 2：許志伊副總經理於 104 年 8 月 31 日辭職。

(四) 分別比較說明本公司及合併報表所有公司於最近二年度支付本公司董事、監察人、總經理及副總經理酬金總額占個體或個別財務報告稅後純益比例之分析並說明給付酬金之政策、標準與組合、訂定酬金之程序、與經營績效及未來風險之關聯性。

職稱	103 年度 本公司及合併報表所有公司支付本公司董事、監察人、總經理及副總經理酬金總額占稅後純益比例	104 年度 本公司及合併報表所有公司支付本公司董事、監察人、總經理及副總經理酬金總額占稅後純益比例
董事	12.85%	18.14%
監察人		
總經理及副總經理		

1. 本公司董事酬勞依 104 年 12 月 21 日董事會通過並擬於 105 年 6 月 15 日股東會討論修正章程第十九條所載其內容如下：

本公司年度如有獲利，應由董事會決議提撥不低於 7% 為員工酬勞及不高於 1.5% 為董事酬勞。但公司尚有累積虧損時，應預先保留彌補數額。

前項員工酬勞得以股票或現金為之，其給付對象得包括符合董事會所訂條件之從屬公司員工。前項董事酬勞僅得以現金為之。

2. 總經理及副總經理之薪資架構為底薪、伙食津貼、職務加給，其薪資依其學歷、經歷、績效工作年資之差異，並參考同業水準發放。

綜上，本公司董事酬勞根據公司的獲利而所有變動，總經理及副總經理酬勞參考同業水準發放之。

四、公司治理運作情形

(一)董事會運作情形

104 年度董事會開會 5 次(A)，董事出席情形如下：

職稱	姓名	實際出 (列)席次 數(B)	委託出 席次數	實際出(列) 席率(%) (B/A)	備註
董 事 長	張舒眉	4	1	80.00	
董 事	江欽池	5	-	100.00	
董 事	楊明恭	5	-	100.00	
董 事	陳大倫	5	-	100.00	
董 事	鉸升投資有限公司(代表人：高蓬雯)	5	-	100.00	
獨立董事	徐偉初	4	1	80.00	
獨立董事	何經華	5	-	100.00	
獨立董事	詹乾隆	5	-	100.00	

其他應記載事項：

一、證交法第 14 條之 3 所列事項暨其他經獨立董事反對或保留意見且有紀錄或書面聲明之董事會議決事項，應敘明董事會日期、期別、議案內容、所有獨立董事意見及公司對獨立董事意見之處理：無此情事。

二、董事對利害關係議案迴避之執行情形，應敘明董事姓名、議案內容、應利益迴避原因以及參與表決情形：無此情事。

三、當年度及最近年度加強董事會職能之目標（例如設立審計委員會、提昇資訊透明度等）與執行情形評估：無此情事。

(二)審計委員會運作情形或監察人參與董事會運作情形

本公司經 102 年 6 月 19 日股東會通過設置審計委員會，監察人自 102 年 6 月 18 日任期屆滿後不再選任，104 年度審計委員會開會 4 次(A)，獨立董事出席情形如下：

職稱	姓名	實際出席次數 (B)	委託出席次數	實際出席率(%) (B/A)	備註
獨立董事	徐偉初	3	1	75.00	
獨立董事	何經華	4	-	100.00	
獨立董事	詹乾隆	4	-	100.00	

其他應記載事項：

一、證交法第 14 條之 5 所列事項暨其他未經審計委員會通過，而經全體董事三分之二以上同意之議決事項，應敘明董事會日期、期別、議案內容、審計委員會決議結果以及公司對審計委員會意見之處理：無此情事。

二、獨立董事對利害關係議案迴避之執行情形，應敘明獨立董事姓名、議案內容、應利益迴避原因以及參與表決情形：無此情事。

三、獨立董事與內部稽核主管及會計師之溝通情形（例如就公司財務、業務狀況進行溝通之事項、方式及結果等）：公司內部稽核主管及會計師就公司內部稽核情形及財務報告內容等定期向獨立董事作溝通及報告。

(三) 公司治理運作情形及其與上市上櫃公司治理實務守則差異情形及原因

評估項目	運作情形			與上市上櫃公司治理實務守則差異情形及原因
	是	否	摘要說明	
一、公司是否依據「上市上櫃公司治理實務守則」訂定並揭露公司治理實務守則？		否	本公司目前尚未訂定公司治理實務守則，但已訂定與公司治理相關之股東會議事規則、內部控制制度、內部稽核制度、取得或處分資產處理程序、資金貸與他人作業程序、背書保證作業程序等。	尚未訂定
二、公司股權結構及股東權益 (一)公司是否訂定內部作業程序處理股東建議、疑義、糾紛及訴訟事宜，並依程序實施？ (二)公司是否掌握實際控制公司之主要股東及主要股東之最終控制者名單？ (三)公司是否建立、執行與關係企業間之風險控管及防火牆機制？ (四)公司是否訂定內部規範，禁止公司內部人利用市場上未公開資訊買賣有價證券？	是 是 是 是		(一)本公司已依規定設置發言人及代理發言人處理相關事宜。 (二)本公司持股5%主要股東為本公司董事長張舒眉，其餘股東持股並無超過5%情形。 (三)本公司轉投資事項處理係依本公司「內部控制制度」、「內部稽核制度」及相關法令規定辦理。 (四)本公司不定期向內部人宣導相關法令規定。	— — — —
三、董事會之組成及職責 (一)董事會是否就成員組成擬訂多元化方針及落實執行？ (二)公司除依法設置薪資報酬委員會及審計委員會外，是否自願設置其他各類功能性委員會？ (三)公司是否訂定董事會績效評估辦法及其評估方式，每年並定期進行績效評估？ (四)公司是否定期評估簽證會計師獨立性？	是 是	否 否	(一)本公司董事會之成員組成，皆依循章程及證券交易法之規定。 (二)公司除設置薪資報酬委員會及審計委員會外，並未設置其他功能性委員會，惟公司將依「董事會議事規則」充分發揮董事會之職權。 (三)本公司董事會係依「董事會議事規則」及相關法令執行其職權。 (四)本公司審計委員會及董事會均定期評估簽證會計師之獨立性。	— 尚未設置其他各類功能性委員會 尚未訂定董事會績效評估辦法 —
四、公司是否建立與利害關係人溝通管道，及於公司網站設置利害關係人專區，並妥適回應利害關係人所關切之重要企業社會責任議題？	是		本公司已依規定設置發言人及代理發言人處理相關事宜，並於公司網站設置「投資人關係」，並設置「諮詢&意見交流」建立與利害關係人之溝通管道。	—
五、公司是否委任專業股務代辦機構辦理股東會事務？	是		本公司委任凱基證券股份有限公司辦理股東會事務。	—
六、資訊公開 (一)公司是否架設網站，揭露財務業務及公司治理資訊？ (二)公司是否採行其他資訊揭露之方式(如架設英文網站、指定專人負責公司資訊之蒐集及揭露、落實發言人制度、法人說明會過程放置公司網站等)？	是 是		(一)本公司有架設公司網站 (http://www.jpcco.com.tw/) 揭露各項財務業務及公司治理資訊。 (二)本公司已依規定設立發言人制度，發言人為李婷瑜；亦架設英文網站，其網址為： http://www.jpcco.com.tw/ 。	— —
七、公司是否有其他有助於瞭解公司治理運作情形之重要資訊(包括但不限於員工權益、僱員關懷、投資者關係、供應商關係、利害關係人之權利、董事及監察人進修之情形、風險管理政策及風險衡量標準之執行情形、客戶政策之執行情形、公司為董事及監察人購買責任保險之情形等)？	是		(一)本公司重視勞工安全與福利，並制定相關辦法，以提供員工保障。 (二)本公司基於對投資人將善盡保護責任，除依循相關法規公佈訊息外，並推動與投資人良好互動關係。 (三)本公司與供應商採取良好互動合作關係，提供良好且有效率之資訊溝通方式，以期能建立長期合作及經濟營運模式。 (四)本公司不定期會提供董事進修有關課程，並為董事購買責任保險。	—
八、公司是否有公司治理自評報告或委託其他專業機構之公司治理評鑑報告？(若有，請敘明其董事會意見、自評或委外評鑑結果、主要缺失或建議事項及改善情形)		否	本公司執行治理自行評估，並未發現有重大缺失需要改善之情形。	—

參、公司治理報告

(四) 公司如有設置薪資報酬委員會者，應揭露其組成、職責及運作情形

本公司依據「股票上市或於證券商營業處所買賣公司薪資報酬委員會設置及行使職權辦法」，於民國 100 年 12 月 23 日董事會通過薪資報酬委員會組織章程及設置薪酬委員會。

薪資報酬委員會成員資料

身份別	姓名	是否具有五年以上工作經驗 及下列專業資格			符合獨立性情形 (註 1)								兼任其他 公開發行 公司薪資 報酬委員 會成員家 數	備註 (註 2)	
		商務、法 務、財 務、會計 或公司業 務所需相 關科系之 公私立大 專院校講 師以上	法官、檢察 官、律師、 會計師或其 他與公司業 務所需之國 家考試及格 領有證書之 專門職業及 技術人員	具有商 務、法 務、財 務、會 計或公 司業務 所需之 工作經 驗	1	2	3	4	5	6	7	8			
獨立董事	徐偉初	✓			✓	✓	✓	✓	✓	✓	✓	✓	✓	—	✓
獨立董事	何經華			✓	✓	✓	✓	✓	✓	✓	✓	✓	✓	—	✓
獨立董事	詹乾隆	✓			✓	✓	✓	✓	✓	✓	✓	✓	✓	1	✓

註 1：各成員於選任前二年及任職期間符合下述各條件者，請於各條件代號下方空格中打“✓”。

- (1) 非為公司或其關係企業之受僱人。
- (2) 非公司或其關係企業之董事、監察人。但如為公司或其母公司、公司直接及間接持有表決權之股份超過百分之五十之子公司之獨立董事者，不在此限。
- (3) 非本人及其配偶、未成年子女或以他人名義持有公司已發行股份總額百分之一以上或持股前十名之自然人股東。
- (4) 非前三款所列人員之配偶、二親等以內親屬或三親等以內直系血親。
- (5) 非直接持有公司已發行股份總額百分之五以上法人股東之董事、監察人或受僱人，或持股前五名法人股東之董事、監察人或受僱人。
- (6) 非與公司有財務或業務往來之特定公司或機構之董事（理事）、監察人（監事）、經理人或持股百分之五以上股東。
- (7) 非為公司或其關係企業提供商務、法務、財務、會計等服務或諮詢之專業人士、獨資、合夥、公司或機構之企業主、合夥人、董事（理事）、監察人（監事）、經理人及其配偶。
- (8) 未有公司法第 30 條各款情事之一。

註 2：若成員身份別係為董事，請說明是否符合「股票上市或於證券商營業處所買賣公司薪資委員會設置及行使職權辦法」第 6 條第 5 項之規定。

薪資報酬委員會運作情形資訊

1. 本公司之薪資報酬委員會委員計3人。
2. 本屆委員任期：102年6月19日至105年6月18日，104年度薪資報酬委員會開會3次(A)，委員資格及出席情形如下：

職稱	姓名	實際出席次數 (B)	委託出席 次數	實際出席率 (%) (B/A) (註)	備註
召集人	徐偉初	3	-	100.00	
委員	何經華	3	-	100.00	
委員	詹乾隆	3	-	100.00	

其他應記載事項：

- 一、董事會如不採納或修正薪資報酬委員會之建議，應敘明董事會日期、期別、議案內容、董事會決議結果以及公司對薪資報酬委員會意見之處理(如董事會通過之薪資報酬優於薪資報酬委員會之建議，應敘明其差異情形及原因)：無。
- 二、薪資報酬委員會之議決事項，如成員有反對或保留意見且有紀錄或書面聲明者，應敘明薪資報酬委員會日期、期別、議案內容、所有成員意見及對成員意見之處理：無。

(五) 履行社會責任情形

評估項目	運作情形			與上市上櫃公司企業社會責任實務守則差異情形及原因
	是	否	摘要說明	
一、落實公司治理 (一) 公司是否訂定企業社會責任政策或制度，以及檢討實施成效？ (二) 公司是否定期舉辦社會責任教育訓練？ (三) 公司是否設置推動企業社會責任專(兼)職單位，並由董事會授權高階管理階層處理，及向董事會報告處理情形？ (四) 公司是否訂定合理薪資報酬政策，並將員工績效考核制度與企業社會責任政策結合，及設立明確有效之獎勵與懲戒制度？		否	(一) 本公司雖未訂定企業社會責任政策，但仍會持續實踐企業社會責任，未來亦會視情況訂定相關政策。 (二) 本公司不定期宣導企業社會責任之理念。 (三) 本公司負責社會責任相關之部門皆依其職責辦理相關事宜。 (四) 本公司訂有「工作規則」，並記載獎、懲制度。	—
二、發展永續環境 (一) 公司是否致力於提升各項資源之利用效率，並使用對環境負荷衝擊低之再生物料？ (二) 公司是否依其產業特性建立合適之環境管理制度？ (三) 公司是否注意氣候變遷對營運活動之影響，並執行溫室氣體盤查、制定公司節能減碳及溫室氣體減量策略？	是	是	(一) 報廢產品回收處理，以提升各項資源之利用效率。 (二) 依本公司產業特性建立合適之環境管理制度。 (三) 本公司宣導並執行辦公室降低用電量並使用省電燈具，以減少溫室氣體排放。	—

參、公司治理報告

評估項目	運作情形			與上市上櫃公司企業社會責任實務守則差異情形及原因
	是	否	摘要說明	
<p>三、維護社會公益</p> <p>(一)公司是否依照相關法規及國際人權公約，制定相關之管理政策與程序？</p> <p>(二)公司是否建置員工申訴機制及管道，並妥適處理？</p> <p>(三)公司是否提供員工安全與健康之工作環境，並對員工定期實施安全與健康教育？</p> <p>(四)公司是否建立員工定期溝通之機制，並以合理方式通知對員工可能造成重大影響之營運變動？</p> <p>(五)公司是否為員工建立有效之職涯能力發展培訓計畫？</p> <p>(六)公司是否就研發、採購、生產、作業及服務流程等制定相關保護消費者權益政策及申訴程序？</p> <p>(七)對產品與服務之行銷及標示，公司是否遵循相關法規及國際準則？</p> <p>(八)公司與供應商來往，是否評估供應商過去有無影響環境與社會之紀錄？</p> <p>(九)公司與其主要供應商之契約是否包含供應商如涉及違反其企業社會責任政策，且對環境與社會有顯著影響時，得隨時終止或解除契約之條款？</p>	<p>是</p> <p>是</p> <p>是</p> <p>是</p> <p>是</p> <p>是</p> <p>是</p> <p>是</p> <p>是</p>	<p>否</p>	<p>(一)本公司依勞動法規規定保障員工之合法權益，並提撥退休金。設立職工福利委員會。</p> <p>(二)本公司建立暢通之申訴管道，並透過人事單位作妥適處理。</p> <p>(三)本公司定期檢視工作環境並定期辦理員工健康檢查及對員工實施安全與健康教育。</p> <p>(四)本公司與員工間保持良好溝通管道，並透過內部公告之方式，讓員工了解公司之營運變動。</p> <p>(五)本公司不定期舉辦各種議題之座談會或演講，以培訓員工職涯能力。</p> <p>(六)本公司有架設公司網站 (http://www.jpcco.com.tw)，並提供諮詢&意見交流給所有消費者或業務相關人員。</p> <p>(七)本公司產品與服務之行銷及標示，皆依相法規及國際準則作業。</p> <p>(八)本公司要求供應商提供無有害物質保證之原物料。</p> <p>(九)本公司於選擇供應商時，會考量供應商之誠信及履行社會責任情形。</p>	<p>—</p> <p>—</p> <p>—</p> <p>—</p> <p>—</p> <p>—</p> <p>—</p> <p>—</p> <p>—</p>
<p>四、加強資訊揭露</p> <p>(一)公司是否於其網站及公開資訊觀測站等處揭露具攸關性及可靠性之企業社會責任相關資訊？</p>	<p>是</p>	<p>否</p>	<p>本公司於公司網站 (http://www.jpcco.com.tw)及公開資訊觀測站中揭露履行社會責任之資訊。</p>	<p>—</p>
<p>五、公司如依據「上市上櫃公司企業社會責任實務守則」訂有本身之企業社會責任守則者，請敘明其運作與所訂守則之差異情形：不適用。</p>				
<p>六、其他有助於瞭解企業社會責任運作情形之重要資訊：本公司致力提升全員環保意識，在產品製程上要求符合ROHS環保要求並將報廢產品回收處理。</p>				
<p>七、公司企業社會責任報告書如有通過相關驗證機構之查證標準，應加以敘明：不適用。</p>				

(六) 公司履行誠信經營情形及採行措施

評估項目	運作情形(註1)			與上市上櫃公司誠信經營守則差異情形及原因
	是	否	摘要說明	
一、訂定誠信經營政策及方案 (一)公司是否於規章及對外文件中明示誠信經營之政策、作法，以及董事會與管理階層積極落實經營政策之承諾？ (二)公司是否訂定防範不誠信行為方案，並於各方案內明定作業程序、行為指南、違規之懲戒及申訴制度，且落實執行？ (三)公司是否對「上市上櫃公司誠信經營守則」第七條第二項各款或其他營業範圍內具較高不誠信行為風險之營業活動，採行防範措施？	是	否	(一)本公司雖未訂定誠信經營守則，但本公司一向秉持誠信經營之理念，未來亦會視情況訂定相關政策。 (二)本公司董事及經理人等皆簽具誠信聲明書。 (三)本公司建立有效之會計制度與內部控制制度，以防止違反誠信之情事發生。	— — —
二、落實誠信經營 (一)公司是否評估往來對象之誠信紀錄，並於其與往來交易對象簽訂之契約中明訂誠信行為條款？ (二)公司是否設置隸屬董事會之推動企業誠信經營專(兼)職單位，並定期向董事會報告其執行情形？ (三)公司是否制定防止利益衝突政策、提供適當陳述管道，並落實執行？ (四)公司是否為落實誠信經營已建立有效的會計制度、內部控制制度，並由內部稽核單位定期查核，或委託會計師執行查核？ (五)公司是否定期舉辦各種議題之座談會或演講，以培訓員工誠信經營理念？	是	否	(一)本公司並未簽訂重要之銷售合約，惟針對往來交易金額較高之客戶，皆會進行徵信調查。 (二)本公司設置隸屬於董事會的稽核室，負責稽查公司內部及董事會是否有違反誠信經營之情事。 (三)本公司之董事及經理人若有利益衝突時，不得參與公司之決策。 (四)本公司隸屬於董事會的稽核室負責內部控制制度之運作，並定期向董事會及審計委員會報告。 (五)本公司不定期舉辦各種議題之座談會或演講，以培訓員工誠信經營理念。	— — — — —
三、公司檢舉制度之運作情形 (一)公司是否訂定具體檢舉及獎勵制度，並建立便利檢舉管道，及針對被檢舉對象指派適當之受理專責人員？ (二)公司是否訂定受理檢舉事項之調查標準作業程序及相關保密機制？ (三)公司是否採取保護檢舉人不因檢舉而遭受不當處置之措施？	是	是	(一)本公司訂定「性騷擾防治、申訴及調查處理措施」，另員工與管理階層之溝通管道暢通，因此能立即向管理階層檢舉及申訴。 (二)本公司上述措施有明確之調查標準作業程序及相關保密機制。 (三)本公司上述措施有明確保護檢舉人之機制。	— — —
四、加強資訊揭露 (一)公司是否於其網站及公開資訊觀測站，揭露其所訂誠信經營守則內容及推動成效？	是		(一)本公司設立網站，並隨時發佈公司相關訊息。 (http://www.jpcco.com.tw/)	—
五、公司如依據「上市上櫃公司誠信經營守則」訂有本身之誠信經營守則者，請敘明其運作與所訂守則之差異情形：本公司未訂有誠信經營守則，惟實務執行與其精神一致，尚無重大差異。				
六、其他有助於瞭解公司誠信經營運作情形之重要資訊：無。(如公司檢討修正其訂定之誠信經營守則等情形)				

(七)公司如有訂定公司治理守則及相關規章者，應揭露其查詢方式：本公司尚未訂定公司治理守則及相關規章。

(八)其他足以增進對公司治理運作情形之瞭解的重要資訊，得一併揭露：無。

(九)內部控制制度執行狀況應揭露下列事項

1.內部控制聲明書

佳必琪國際股份有限公司
內部控制制度聲明書

日期：105年03月28日

本公司民國104年度之內部控制制度，依據自行評估的結果，謹聲明如下：

- 一、本公司確知建立、實施和維護內部控制制度係本公司董事會及經理人之責任，本公司業已建立此一制度。其目的係在對營運之效果及效率(含獲利、績效及保障資產安全等)、報導具可靠性、及時性、透明性及符合相關規範暨相關法令規章之遵循等目標的達成，提供合理的確保。
- 二、內部控制制度有其先天限制，不論設計如何完善，有效之內部控制制度亦僅能對上述三項目標之達成提供合理的確保；而且，由於環境、情況之改變，內部控制制度之有效性可能隨之改變。惟本公司之內部控制制度設有自我監督之機制，缺失一經辨認，本公司即採取更正之行動。
- 三、本公司係依據「公開發行公司建立內部控制制度處理準則」(以下簡稱「處理準則」)規定之內部控制制度有效性之判斷項目，判斷內部控制制度之設計及執行是否有效。該「處理準則」所採用之內部控制制度判斷項目，係為依管理控制之過程，將內部控制制度劃分為五個組成要素：1.控制環境，2.風險評估，3.控制作業，4.資訊與溝通，及5.監督作業。每個組成要素又包括若干項目。前述項目請參見「處理準則」之規定。
- 四、本公司業已採用上述內部控制制度判斷項目，評估內部控制制度之設計及執行的有效性。
- 五、本公司基於前項評估結果，認為本公司於民國104年12月31日的內部控制制度(含對子公司之監督與管理)，包括瞭解營運之效果及效率目標達成之程度、報導係屬可靠、及時、透明及符合相關規範暨相關法令規章之遵循有關的內部控制制度等之設計及執行係屬有效，其能合理確保上述目標之達成。
- 六、本聲明書將成為本公司年報及公開說明書之主要內容，並對外公開。上述公開之內容如有虛偽、隱匿等不法情事，將涉及證券交易法第二十條、第三十二條、第一百七十一條及第一百七十四條等之法律責任。
- 七、本聲明書業經本公司民國105年03月28日董事會通過，出席董事8人中，有0人持反對意見，餘均同意本聲明書之內容，併此聲明。

佳必琪國際股份有限公司

董事長：



簽章

總經理：



簽章

2.委託會計師專案審查內部控制制度者，應揭露會計師審查報告：不適用。

(十)最近年度及截至年報刊印日止公司及其內部人員依法被處罰、公司對其內部人員違反內部控制制度規定之處罰、主要缺失與改善情形：無此情事。

(十一)最近年度及截至年報刊印日止，股東會及董事會之重要決議

1.最近年度及截至年報刊印日止股東會之重要決議

會別	日期	重要決議事項
股東常會	104.06.18	1.本公司 103 年度會計決算表冊案。 2.本公司 103 年度盈餘分配案。 3.本公司資本公積發放現金案。 4.修訂本公司「公司章程」案。 5.修訂本公司「取得或處分資產處理程序」案。 6.討論解除董事競業禁止案。

2.最近年度及截至年報刊印日止董事會之重要決議

開會次數	日期	重要決議事項
104 年第 1 次	104.03.27	1.擬訂本公司 104 年股東常會召開時間、地點及事由案，提請 審議。 2.本公司 104 年股東常會受理股東提案之期間及場所，提請 審議。 3.擬修訂本公司「公司章程」案，提請 審議。 4.擬修訂本公司「取得或處分資產處理程序」，提請 審議。 5.本公司內部控制聲明書，提請 審議。 6.解除本公司董事競業禁止案，提請 審議。 7.擬依相關規定修訂本公司買回股份轉讓員工辦法，提請 審議。 8.本公司民國 103 年度個體財務報告及合併財務報告，提請 審議。 9.本公司 103 年度盈餘分配案，提請 審議。 10.討論本公司資本公積發放現金案，提請 審議。
104 年第 2 次	104.05.11	無討論事項。
104 年第 3 次	104.08.12	擬訂定盈餘、資本公積配發現金股利配息基準日，提請 審議。
104 年第 4 次	104.11.09	無討論事項。
104 年第 5 次	104.12.21	1.本公司 105 年度營業計畫報告，提請 核議。 2.擬訂本公司 105 年度稽核計畫，提請 核議。 3.本公司民國 104 年會計師審計公費，提請 核議。 4.擬修訂本公司「公司章程」案，提請 核議。 5.擬修訂本公司「董事會議事規則」案，提請 核議。 6.擬訂定本公司「申請暫停及恢復交易作業程序」案，提請 核議。 7.擬修訂本公司「內部控制制度」案，提請 核議。

開會次數	日期	重要決議事項
105 年第 1 次	105.03.28	1.本公司民國 104 年度個體財務報告及合併財務報告，提請 審議。 2.本公司 104 年度盈餘分配案，提請 審議。 3.討論本公司資本公積發放現金案，提請 審議。 4.本公司 104 年度員工及董事酬勞案，提請 審議。 5.本公司依據「公開發行公司建立內部控制制度處理準則」規定出具內部控制聲明書，提請 審議。 6.擬修訂本公司「取得或處分資產處理程序」，提請 審議。 7.擬修訂本公司「資金貸與他人作業程序」，提請 審議。 8.擬訂本公司 105 年股東常會召開時間、地點及事由案，提請 審議。 9.本公司 105 年股東常會受理股東提案之期間及場所，提請 審議。 10.全面改選董事案，提請 審議。 11.提名獨立董事候選人名單，提請 審議。 12.解除本公司新任董事及其代表人競業禁止案，提請 審議。
105 年第 2 次	105.05.05	1.宣告獨立董事候選人提提名名單，提請 審議。

(十二)最近年度及截至年報刊印日止董事或監察人對董事會通過重要決議有不同意見且有紀錄或書面聲明者，其主要內容：無此情事。

(十三)最近年度及截至年報刊印日止，公司董事長、總經理、會計主管、財務主管、內部稽核主管及研發主管等辭職解任情形之彙總：無此情事。

五、會計師公費資訊

會計師事務所名稱	會計師姓名		查核期間	備註
資誠聯合會計師事務所	徐聖忠	徐永堅	104.1.1~104.12.31	

金額級距		公費項目		
		審計公費	非審計公費	合計
1	低於 2,000 仟元	—	✓	✓
2	2,000 仟元 (含) ~4,000 仟元	—	—	—
3	4,000 仟元 (含) ~6,000 仟元	✓	—	✓
4	6,000 仟元 (含) ~8,000 仟元	—	—	—
5	8,000 仟元 (含) ~10,000 仟元	—	—	—
6	10,000 仟元 (含) 以上	—	—	—

- (一)給付簽證會計師、簽證會計師所屬事務所及其關係企業之非審計公費為審計公費之四分之一以上者，應揭露審計與非審計公費金額及非審計服務內容：無。
- (二)更換會計師事務所且更換年度所支付之審計公費較更換前一年度之審計公費減少者，應揭露更換前後審計公費金額及原因：無。
- (三)審計公費較前一年度減少達百分之十五以上者，應揭露審計公費減少金額、比例及原因：無。

六、更換會計師資訊：不適用。

七、公司之董事長、總經理、負責財務或會計事務之經理人，最近一年內曾任職於簽證會計師所屬事務所或其關係企業者，應揭露其姓名、職稱及任職於簽證會計師所屬事務所或其關係企業之期間：無此情事。

八、最近年度及截至年報刊印日止，董事、監察人、經理人及持股比例超過百分之十之股東股權移轉及股權質押變動情形

(一)董事、監察人、經理人及大股東股權變動情形

單位：股

職稱	姓名	104 年度		105 年度 截至 4 月 17 日止	
		持有股數 增(減)數	質押股數 增(減)數	持有股數 增(減)數	質押股數 增(減)數
董事 兼 執行 副 董 事	長 張舒眉	—	—	—	—
副 董 事	長 江欽池	—	—	—	—
董 事	楊明恭	—	—	—	—
董 事	陳大倫	120,000	—	—	—
董 事	鉅升投資有限公司 (代表人：高蓬雯)	—	—	—	—
獨 立 董 事	徐偉初	—	—	—	—
獨 立 董 事	何經華	—	—	—	—
獨 立 董 事	詹乾隆	—	—	—	—
總 經 理	陳大倫	—	—	—	—
資 深 副 總 經 理	張彩綱(註 1)	—	—	—	—
副 總 經 理	李瑞麟	—	—	—	—
副 總 經 理	陳麗玲	—	—	—	—
副 總 經 理	林茂賢	40,000	—	10,000	—
副 總 經 理	林正淞	—	—	—	—
協 理	陳名偉	—	—	—	—
協 理	陳俊旭	—	—	—	—
協 理	黃莉玲	—	—	—	—
協 理	李婷瑜	20,000	—	—	—
財 會 部 門 主 管	鄭治平	—	—	15,000	—

註 1：張彩綱於 104 年 4 月 1 日就任。

(二)股權移轉資訊：無股權移轉之相對人為關係人之情形。

(三)股權質押資訊：無股權質押之相對人為關係人之情形。

九、持股比例占前十名之股東，其相互間為關係人或為配偶、二親等以內之親屬關係之資訊

105年4月17日；單位：股；%

姓名	本人持有股份		配偶、未成年子女持有股份		利用他人名義合計持有股份		前十大股東相互間具有關係人或為配偶、二親等以內之親屬關係者，其名稱或姓名及關係。		備註
	股數	持股比率	股數	持股比率	股數	持股比率	名稱(或姓名)	關係	
張舒眉	24,629,974	14.20%	—	—	515,000	0.30%	—	—	
頂準投資有限公司 代表人：楊李淑蘭	8,193,000	4.72%	—	—	—	—	楊明恭	夫妻	
鉅升投資有限公司 代表人：江蔡素梅	3,520,000	2.03%	—	—	—	—	江欽池	夫妻	
鉅力投資有限公司 代表人：江欽池	2,716,000	1.57%	—	—	—	—	江蔡素梅	夫妻	
大通託管先進星光先進總 合國際股票指數	1,330,458	0.77%	—	—	—	—	—	—	
黃崇偉	1,103,000	0.64%	—	—	—	—	—	—	
楊明恭	1,100,160	0.63%	—	—	8,193,000	4.72%	楊李淑蘭	夫妻	
黃清扶	1,100,000	0.63%	—	—	—	—	—	—	
渣打託管梵加德指數系列 之億禾企業	917,000	0.53%	—	—	—	—	—	—	
陳麗玲	838,381	0.48%	76,000	0.04%	—	—	—	—	

十、公司、公司之董事、監察人、經理人及公司直接或間接控制之事業對同一轉投資事業之持股數，並合併計算綜合持股比例

104年12月31日；單位：千股；%

轉 投 事 業	本公司投資		董事、監察人、經理人及直接或間接控制事業之投資		綜合投資	
	股數(註)	持股比例	股數(註)	持股比例	股數(註)	持股比例
璽榮科技(股)公司	4,594	100	—	—	4,594	100
佳仕騏投資(股)公司	18,000	100	—	—	18,000	100
明昀企業股份有限公司	7,500	100	—	—	7,500	100
婕思達國際股份有限公司	—	—	8,900	100	8,900	100
JPCCO CORP.	—	—	50	100	50	100
BEST LINK PROPERTIES LTD.	36,000	100	—	—	36,000	100
GOODSEND ENTERPRISE INC.	111	100	—	—	111	100

參、公司治理報告

轉 事	投 資	本 公 司 投 資		董事、監察人、經理人及直接或間接控制事業之投資		綜 合 投 資	
		股數(註)	持股比例	股數(註)	持股比例	股數(註)	持股比例
JPC (HK) COMPANY LTD.		—	—	15,500	100	15,500	100
JPC CO., LTD.		—	—	4,000	100	4,000	100
BEST MATCH INVESTMENTS LIMITED		—	—	2,000	100	2,000	100
BEST SKY LIMITED		—	—	5,850	100	5,850	100
MULTIPLE HOPE INTERNATIONAL LIMITED		—	—	2,763	100	2,763	100
CHEERBEST LIMITED		—	—	1,330	100	1,330	100
HUNG FU (SAMOA) INTERNATIONAL CO., LTD.		—	—	7,000	100	7,000	100
LUCKY STAR INVESTMENT CORP.		—	—	52	100	52	100
東莞捷訊電子科技有限公司(註)		—	—	US\$4,000	100	US\$4,000	100
佳仕達國際電子(深圳)有限公司(註)		—	—	HK\$5,000	100	HK\$5,000	100
東莞佳琦電線電纜有限公司(註)		—	—	US\$2,000	100	US\$2,000	100
鴻琦電子科技(昆山)有限公司(註)		—	—	US\$5,050	100	US\$5,050	100
東莞鴻端電子科技有限公司(註)		—	—	HK\$22,000	100	HK\$22,000	100
東莞鴻富電子科技有限公司(註)		—	—	US\$4,000	100	US\$4,000	100
東莞厚街華寶電子科技有限公司(註)		—	—	US\$5,000	100	US\$5,000	100

註：非為股份有限公司填出資額及出資比例(單位：仟元)。

肆、募資情形

一、資本及股份

(一) 股本來源

年 月	發行 價格 (元)	核定股本		實收股本		備註		
		股數 (股)	金額 (元)	股數 (股)	金額 (元)	股本來源	以現金以外 之財產抵充 股款者	其他
81.05	10	500,000	5,000,000	500,000	5,000,000	創立	無	81年5月7日經(081)商 字第081635633號
87.07	10	3,000,000	30,000,000	3,000,000	30,000,000	現金增資 25,000 仟元	無	87年7月16日經(087) 商字第087304423號
88.06	10	6,000,000	60,000,000	6,000,000	60,000,000	現金增資 30,000 仟元	無	88年6月24日經(088) 商字第088303940號
89.08	10	40,000,000	400,000,000	14,500,000	145,000,000	現金增資 55,000 仟元 盈餘轉增資 30,000 仟元	無	89年8月1日經(089)商 字第089126957號
89.10	10	40,000,000	400,000,000	18,000,000	180,000,000	現金增資 35,000 仟元	無	89年10月11日經(089) 商字第089137607號
90.05	10	40,000,000	400,000,000	28,800,000	288,000,000	盈餘轉增資 72,000 仟元 資本公積轉增資 36,000 仟元	無	90年5月18日經(90)商 字第0900117700號
91.08	10	65,000,000	650,000,000	41,210,000	412,100,000	盈餘轉增資 109,700 仟元 (含員工紅利 8,900 仟元) 資本公積轉增資 14,400 仟元	無	91年8月28日經授商字 第091013050320號
92.08	10	103,000,000	1,030,000,000	54,613,000	546,130,000	盈餘轉增資 113,425 仟元(含 員工紅利 10,400 仟元)資本 公積轉增資 20,605 仟元	無	92年8月8日經授商字 第09201242880號
93.08	10	103,000,000	1,030,000,000	69,796,250	697,962,500	盈餘轉增資 124,526 仟元(含 員工紅利 15,300 仟元)資本 公積轉增資 27,306.5 仟元	無	93年8月17日經授商字 第09301148750號
93.10	10	103,000,000	1,030,000,000	70,866,250	708,662,500	員工認股權憑證轉換股份 10,700 仟元	無	93年10月22日經授商 字第09301201910號
94.01	10	103,000,000	1,030,000,000	71,065,250	710,652,500	員工認股權憑證轉換股份 1,990 仟元	無	94年1月19日經授商字 第09401008400號
94.04	10	103,000,000	1,030,000,000	71,273,583	712,735,830	可轉換公司債轉換股份 2,083 仟元。	無	94年4月25日經授商字 第09401071050號
94.07	10	103,000,000	1,030,000,000	71,357,666	713,576,660	員工認股權憑證轉換股份 320 仟元,可轉換公司債轉換 股份 521 仟元。	無	94年7月21日經授商字 第09401138020號
94.09	10	120,000,000	1,200,000,000	84,353,283	843,532,830	可轉換公司債轉換股份 13,458 仟元,盈餘轉增資 80,965 仟元(含員工紅利 9,900 仟元)資本公積轉增資 35,532 仟元	無	94年9月12日經授商字 第09401177790號
95.01	10	120,000,000	1,200,000,000	84,966,726	849,667,260	員工認股權憑證轉換股份 4,950 仟元,可轉換公司債轉 換股份 1,184 仟元	無	95年1月16日經授商字 第09501008840號

肆、募資情形

年 月	發行 價格 (元)	核定股本		實收股本		備註		
		股數 (股)	金額 (元)	股數 (股)	金額 (元)	股本來源	以現金以外 之財產抵充 股款者	其他
95.04	10	120,000,000	1,200,000,000	87,039,168	870,391,680	員工認股權憑證轉換股份 1,000 仟元,可轉換公司債轉 換股份 19,724 仟元	無	95 年 4 月 13 日經授商字 第 09501065900 號
95.06	10	130,000,000	1,300,000,000	87,201,034	872,010,340	員工認股權憑證轉換股份 120 仟元,可轉換公司債轉換 股份 1,499 仟元	無	95 年 6 月 30 日經授商字 第 09501132930 號
95.08	10	130,000,000	1,300,000,000	101,308,708	1,013,087,080	盈餘轉增資 97,551 仟元(含 員工紅利 4,500 仟元)資本公 積轉增資 43,526 仟元	無	95 年 8 月 28 日經授商字 第 09501189440 號
95.10	10	130,000,000	1,300,000,000	101,437,502	1,014,375,020	員工認股權憑證轉換股份 100 仟元,可轉換公司債轉換 股份 1,188 仟元	無	95 年 10 月 16 日經授商 字第 09501232100 號
96.01	10	130,000,000	1,300,000,000	105,309,905	1,053,099,050	可轉換公司債轉換股份 38,724 仟元	無	96 年 1 月 16 日經授商字 第 09601010440 號
96.04	10	130,000,000	1,300,000,000	106,455,600	1,064,556,000	可轉換公司債轉換股份 11,457 仟元	無	96 年 4 月 10 日經授商字 第 09601070320 號
96.07	10	130,000,000	1,300,000,000	106,461,216	1,064,612,160	可轉換公司債轉換股份 56 仟 元	無	96 年 7 月 16 日經授商字 第 09601164470 號
96.08	10	200,000,000	2,000,000,000	120,357,336	1,203,573,360	盈餘轉增資 85,730 仟元(含 員工紅利 32,500 仟元)資本 公積轉增資 53,230 仟元	無	96 年 8 月 24 日經授商字 第 09601208980 號
96.11	10	200,000,000	2,000,000,000	128,357,336	1,283,573,360	現金增資 80,000 仟元	無	96 年 11 月 26 日經授商 字第 09601289780 號
97.07	10	200,000,000	2,000,000,000	128,582,336	1,285,823,360	員工認股權憑證轉換股份 2,250 仟元	無	97 年 7 月 15 日經授商字 第 09701168470 號
97.07	10	200,000,000	2,000,000,000	128,782,336	1,287,823,360	員工認股權憑證轉換股份 2,000 仟元	無	97 年 7 月 31 日經授商字 第 09701190510 號
97.08	10	200,000,000	2,000,000,000	147,498,040	1,474,980,400	盈餘轉增資 84,291 仟元(含 員工紅利 20,000 仟元)資本 公積轉增資 102,866 仟元	無	97 年 8 月 28 日經授商字 第 09701217030 號
99.09	10	200,000,000	2,000,000,000	162,247,843	1,622,478,430	盈餘轉增資 58,999 仟元,資本 公積轉增資 88,499 仟元	無	99 年 9 月 9 日經授商字 第 09901204100 號
100.08	10	200,000,000	2,000,000,000	173,447,843	1,734,478,430	現金增資 112,000 仟元	無	100 年 8 月 9 日經授商字 第 10001182140 號

105 年 4 月 17 日；單位股

股份 種類	核 定 股 本			備 註
	流通在外股份	未發行股份	合 計	
普通股	173,447,843	26,552,157	200,000,000	含認股權證、附認股權特別股 或附認股權公司債行使認股權 使用共 10,000,000 股。

註 1：93 年 10 月 8 日本公司股票獲臺灣證券交易所股份有限公司核准開始於證券集中交易市場上市買賣。

(二) 股東結構

105年4月17日；單位：人；股

股東結構 數量	政府 機構	金融 機構	其他法人	個人	外國機構及 法人	合 計
人 數	1	—	24	30,479	49	30,553
持有股數	12	—	17,637,730	148,122,329	7,687,772	173,447,843
持股比例	0.00%	—	10.17%	85.40%	4.43%	100.00%

(三) 股權分散情形

105年4月17日；單位：股

持 股 分 級	股東人數	持有股數	持股比例(%)
1 ~ 999	12,253	1,118,840	0.65
1,000 ~ 5,000	14,038	29,053,257	16.75
5,001 ~ 10,000	2,223	17,492,172	10.08
10,001 ~ 15,000	677	8,574,219	4.94
15,001 ~ 20,000	430	7,895,046	4.55
20,001 ~ 30,000	368	9,349,987	5.39
30,001 ~ 50,000	262	10,444,759	6.02
50,001 ~ 100,000	170	12,051,024	6.95
100,001 ~ 200,000	71	10,278,687	5.93
200,001 ~ 400,000	32	8,970,242	5.17
400,001 ~ 600,000	10	4,753,005	2.74
600,001 ~ 800,000	5	3,564,864	2.06
800,001 ~ 1,000,000	5	4,209,149	2.43
1,000,001 以上	9	45,692,592	26.34
合 計	30,553	173,447,843	100.00

(四) 主要股東名單

105年4月17日；單位：股

主要股東名稱	股 份 持 有 股 數	持 股 比 例
張舒眉	24,629,974	14.20%
頂準投資有限公司	8,193,000	4.72%
鉅升投資有限公司	3,520,000	2.03%
鉅力投資有限公司	2,716,000	1.57%
大通託管先進星光先進總合國際股票指數	1,330,458	0.77%
黃崇偉	1,103,000	0.64%
楊明恭	1,100,160	0.63%
黃清扶	1,100,000	0.63%
渣打託管梵加德指數系列之億禾企業	917,000	0.53%
陳麗玲	838,381	0.48%

肆、募資情形

項目		年度		103 年	104 年	當年度截至 105 年 3 月 31 日
		最高	調整前 調整後			
每股市價	最高	調整前		43.35	44.60	30.95
		調整後		41.15	(註 1)	—
	最低	調整前		24.80	26.00	24.85
		調整後		22.60	(註 1)	—
	平均	調整前		31.30	34.54	27.85
		調整後		29.10	(註 1)	—
每股淨值	分配前			22.41	21.38	21.59
	分配後			20.21	(註 1)	—
每股盈餘 (盈虧)	加權平均股數			173,446,939	171,553,366	171,447,843
	每股盈餘(虧)	調整前		1.82	1.53	0.23
		調整後		1.82	(註 1)	—
每股股利	現金股利			2.2	2.0	尚未分配
	無償配股	盈餘配股		—	—	尚未分配
		資本公積配股		—	—	尚未分配
	累積未付股利			—	—	—
投資報酬分析	本益比(註 2)			17.20	22.58	不適用
	本利比(註 2)			14.23	17.27	不適用
	現金股利殖利率(註 2)			0.07	0.06	不適用

註 1：本公司 104 年度之盈餘分配議案尚未經股東會決議。

註 2：本表之計算公式如下：

- (1) 本益比 = 當年度每股平均收盤價 / 每股盈餘。
- (2) 本利比 = 當年度每股平均收盤價 / 每股現金股利。
- (3) 現金股利殖利率 = 每股現金股利 / 當年度每股平均收盤價。

(六) 公司股利政策及執行狀況

1. 股利政策

本公司股利政策，係考量公司之資金需求，財務結構及盈餘等情形，並配合整體環境及產業成長特性辦理。由於本公司需要不斷投注資金進行投資、研發以創造競爭優勢，並兼顧股東利益等因素，每年就可供分配盈餘提撥不低於 30% 分配股東股息紅利，惟累積可供分配盈餘低於實收股本 30% 時，得不予以分配；分配股東股息紅利時，得以現金或股票方式為之，其中現金股利不低於股利總額之 30%。

2. 本次股東會擬議股利分配之情形

本公司本次股東會擬議股利分配係依據 105 年 3 月 28 日董事會決議，擬配發現金股利 2 元。

(七) 本次股東會擬議之無償配股對公司營業績效及每股盈餘之影響

本公司本次股東會係依據 105 年 3 月 28 日董事會決議，擬議不配發無償配股。

(八) 員工、董事及監察人酬勞

1. 本公司董事酬勞依 104 年 12 月 21 日董事會通過並擬於 105 年 6 月 15 日股東會討論修正章程第十九條，章程所載員工及董事酬勞之成數或範圍

本公司年度如有獲利，應由董事會決議提撥不低於 7% 為員工酬勞及不高於 1.5% 為董事酬勞。但公司尚有累積虧損時，應預先保留彌補數額。

前項員工酬勞得以股票或現金為之，其給付對象得包括符合董事會所訂條件之從屬公司員工。前項董事酬勞僅得以現金為之。

2. 本期估列員工、董事及監察人酬勞金額之估列基礎、以股票分派之員工酬勞之股數計算基礎及實際分派金額若與估列數有差異時之會計處理

本期員工及董事酬勞之估列金額，係依據公司章程所列成數規定，各按當年度如有獲利，應由董事會決議提撥不低於 7% 為員工酬勞及不高於 1.5% 為董事酬勞，並認列為當年度之營業費用，惟若嗣後股東會決議實際配發金額與估列數有差異時，則列為次年度之損益。

3. 董事會通過之擬議分派員工分派酬勞資訊:

- (1) 以現金或股票分派之員工酬勞及董事、監察人酬勞金額。若與認列費用年度估列金額有差異者，應揭露差異數、原因及處理情形

本公司 104 年度員工及董事酬勞分配案經 105 年 3 月 28 日董事會決議通過，其配發情形如下：

單位：新台幣仟元

	董事會擬議 配發數	認列費用年 度估列金額	差 異	差異原因
員工現金酬勞	23,538	23,538	—	—
員工股票酬勞	—	—	—	—
董事酬勞	5,044	5,044	—	—
合計	28,582	28,582	—	—

本公司俟股東會決議實際配發金額後，與估列數之差異將視為會計估計變動，列為 105 年度之損益。

- (2) 擬議配發員工股票酬勞金額及占本期個體或個別財務報告稅後純益及員工酬勞總額合計數之比例

本公司董事會於 105 年 3 月 28 日通過 104 年度盈餘分配案，本年度不擬配發員工股票酬勞，惟尚未經 105 年股東會決議。

- (3) 考慮擬議配發員工、董事及監察人酬勞後之設算每股盈餘

本公司經 105 年 3 月 28 日董事會通過擬議配發員工、董事及監察人酬勞後，其設算每股盈餘為 1.53 元。

4. 前一年度員工、董事及監察人酬勞之實際分配情形（包括配發股數、金額及股價）、其與認列員工、董事及監察人酬勞有差異者並應敘明差異數、原因及處理情形

本公司 104 年度實際發放 103 年度員工及董事之酬勞分別為 28,348 仟元及 2,835 仟元，與 104 年 6 月 18 日股東會決議通過之盈餘分配議案並無差異。

(九) 公司買回本公司股份情形

105 年 4 月 20 日

買回期次	第一次
買回目的	轉讓予員工
買回期間	103 年 12 月 19 日起至 104 年 2 月 13 日
買回區間價格	新台幣 25.0 元至 35.0 元
已買回股份種類及數量	普通股 2,000,000 股
已買回股份金額	64,742,412
已辦理銷除及轉讓之股份數量	-
累積持有本公司股份數量	2,000,000 股
累積持有本公司股份數量占 已發行股份總數比率 (%)	1.15%

二、公司債辦理情形：無此情事。

三、特別股辦理情形：無此情事。

四、海外存託憑證辦理情形：無此情事。

五、員工認股權憑證辦理情形：無此情事。

六、併購或受讓他公司股份發行新股辦理情形：無此情事。

七、資金運用計劃執行情形：無此情事。

伍、營運概況

一、業務內容

(一) 業務範圍

1. 公司所營業務之主要內容

- (1) 電腦軟硬體及其週邊設備、電子產品及零件之買賣及進出口業務。
- (2) 通信設備、運動器材、手工藝品、電器產品、機械、五金、建材、家具之買賣及進出口業務。
- (3) 代理國內外廠商前各項有關產品之投標、報價、經銷業務(期貨除外)。
- (4) 一般進出口貿易業務。
- (5) CC01070 無線通信機械器材製造業。
- (6) CC01050 資料儲存及處理設備製造業。
- (7) CC01060 有線通信機械器材製造業。
- (8) CB01020 事務機器製造業。
- (9) F119010 電子材料批發業。
- (10) F113050 事務性機器設備批發業。
- (11) F113070 電信器材批發業。
- (12) F114030 汽機車零件配備批發業。
- (13) F401010 國際貿易業。
- (14) F106030 模具批發業。
- (15) F206030 模具零售業。
- (16) CQ01010 模具製造業。
- (17) I501010 產品設計業。
- (18) ZZ99999 除許可業務外，得經營法令非禁止或限制之業務。

2. 營業比重

單位：新台幣仟元

產品類別	104 年度(合併)	
	營業額	營業比重
消費型電子	3,160,784	61.60%
雲端網通	1,055,849	20.58%
物聯網系統	402,341	7.84%
其他(註)	511,951	9.98%
合計	5,130,925	100.00%

註：其他係指模具及電腦週邊配備等資訊週邊產品之買賣。

3. 公司目前之商品(服務)項目

(1) 雲端網通 (Cloud Computing & Data Communication)

主動、被動數據中心等級高速傳輸銅導與光纖互聯產品，使用於網通、雲端、儲存、巨量資訊、安防等相關設備。

(2) 物聯網系統 (Internet of Things System)

有線、無線數據及電源傳輸之電子器件與配件，使用於家庭智慧、工業 4.0、醫療、等相關產業市場。

(3) 消費型電子 (Personal IT & Consumer)

著重於最新的產業標準及客製化加值之互聯產品。

4. 計畫開發之新商品(服務)

(1) 高速傳輸互聯產品：

雲端、網通及巨量資訊市場：

QSFP 10&14 Cu Cable、QSFP 10&14 Cage & Connector、QSFP 10&14 AOC (Active Optical Cable)、SFF 8639 for Hard drive、SFF 8643 Int. mini SAS HD、SFF 8644 Ext. Mini SAS HD、QSFP 28 AOC、PCIe x4 Interconnect Interface、Oculink、DDR4、10G MagJack、12G SATA、SAS 12G、Mini SAS HD Vertical SMT single port/dual port

(2) 數據及電源傳輸之電子器件與配件：

物聯網系統市場：

WPC 2.5 W Wearable、USB-C Multiport Adaptor, BC3.0 & Voice Command、Wearable Devices

(3) 消費型電子產品周邊配件：

消費型電子市場：

Waterproof USB 3.1/2.0 Type-C、Waterproof Cable、Type C to FPC/ BTW Conn、Type C USB 10G

(二) 產業概況

1. 產業之現況與發展

根據國際機構研究報告 Gartner 顯示，隨著產業變化及消費型態改變，資料中心資料流量成長動能更強，其中雲端資料中心流量更呈現跳躍式成長，預估 2014~2019 年的複合年均成長率為 33%。另依據拓璞產業研究預估，物聯網相關技術將在未來 5~10 年內成熟並逐步拓展至生活應用，並配合雲端及大數據運算技術，全球物聯網裝置 2014~2020 年的複合年均增長率預估將達到 35%，物聯網市場規模在 2015~2016 年就會超越原有智慧型及傳統型嵌入式系統，至 2020 年全球物聯網裝置分布數量將突破 300 億個。

2. 產業上、中、下游之關聯性

本公司所屬產業及其有關產業架構圖示如下：

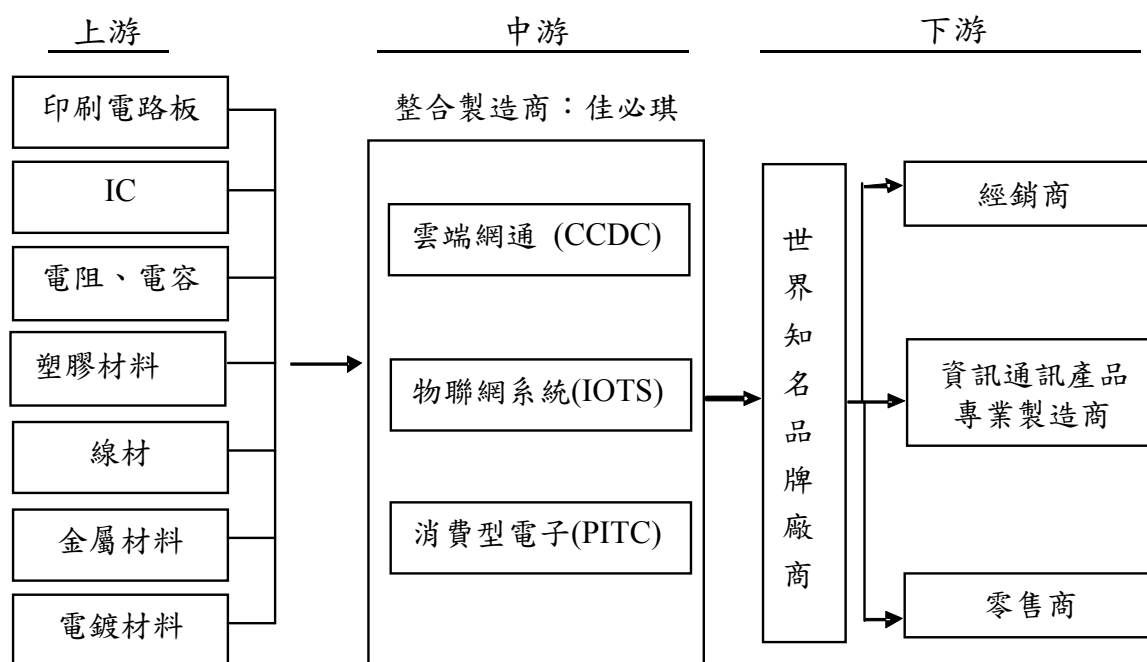

3. 產品之各種發展趨勢及競爭情形

(1) 產品之各種發展趨勢

根據 IEK 工研院資料指出，全球巨量資訊分析需求呈現快速成長，預測 2020 年將達到 151 億美元，未來巨量資料運用將成為發展產業與提升競爭力的重要工具之一。國際市調機構預測，從 2014 到 2018 年，物聯網穿戴裝置市場將成長三到六倍，商機約為 190 億美元。另依據 IEK 工研院樂觀預估，2018 年可達 1.8 億台，商機達 208 億美元。

(2) 競爭情形

① 市場競爭情形

隨著個人消費型電子產業的變化，企業與個人用戶開始轉向雲端服務及物聯網市場，隨著市場需求增加，許多雲端服務供應商已開始朝此產業發展。然而隨著商機擴張，各家業者近年紛紛集中資源配置、開發新技術及以產業合作開發等方式拓展商機，尋求未來持續成長。

② 產品及技術概況

由於高速傳輸互聯產品技術較高，客戶對產品嚴謹度較消費型電子產品高，致使產品從研發到生產需要擁有豐富的經驗。本公司在雲端網通市場深耕多年，專注雲端網通核心技術及製造，於產品研發方面持續導入新技術及測試設備，加上良好的管理及服務，已經成為許多國際大廠的供應商，未來也將持續創新產品，掌握雲端商機。

(三) 技術及研發概況

1. 最近年度及截至年報刊印日止投入之研發費用

單位：新台幣仟元

項目/年度	104 年度(合併)	105 年第一季(合併)
營收淨額	5,130,925	997,399
研發費用	179,368	35,835
研發費用佔營收總額之比例	3.50%	3.59%

2. 最近年度及截至年報刊印日止開發成功之技術或產品

年度	研究發展之技術或產品
104 年度	Type C 防水電連接器(Waterproof Connector)
	Type C 電源連接器(Power Only Receptacle)
	USB 3.1 Type C to Open 焊線改良
	增益可調式無線訊號收發陣列天線
	USB C 多埠電源供應裝置(USB C Multiport Adapter)
	序列式 22 針腳特高連接器(SATA-22Pin Extend High Connector)
	光電共用連接器及線纜(OCuLink 4X Cable Ass'y)
105 年第一季	QSFP 28 100G Ethernet Active Optical Cable
	PCIe x 4 Interconnect Interface
	USB 2.0 Type C Waterproof Type Receptacle Connector
	IOTS-Wisdom Retail (P2)
	IOTS-Wisdom Retail (A2)

(四) 長短期業務發展計劃

1. 短期業務發展計畫

- (1) 針對公司現有之國際知名客戶推廣新產品及技術，與客戶同步研發，以穩固與客戶長遠之關係。
- (2) 依公司現有核心專長之競爭能力，積極發展相關之新技術，開發新產品，進入有毛利之市場。
- (3) 參與實質上能產生效能之國際性商業展覽活動，拓展銷售觸角藉以接觸有潛力之客戶。
- (4) 積極投入與世界級大廠之業務推廣關係，取得認證，藉以提升企業之產業地位，以獲取更多商機。
- (5) 積極增進延攬導入新的核心專長、產品及新市場(如物聯網等)，增強本公司有利基之產品線，以拓展營收與毛利。

2. 長期業務發展計畫

- (1) 在產品方面，依雲端網通產業走向高速化，將持續研發主動、被動數據中心等級之高速傳輸銅導與光纖互聯產品，物聯網產業之產品需求提供更高規之有線無線數據及電源傳輸之電子器件與配件，並且著重於最新的產業標準及客製化加值之消費性互聯產品
- (2) 在長期的公司營運方向上，以與世界級知名大廠成為策略夥伴為目標。
- (3) 長期培訓儲備研發、技術、業務及經營管理之人才，以強化人力資源，厚植公司發展潛力。
- (4) 妥善運用管理陸資協力廠，以確保產能與人力之取得無虞，並積極培育自動化人才，以確保能保有長期之競爭優勢。

二、市場及產銷概況

(一) 市場分析

1. 主要商品(服務)之銷售(提供)地區

單位：新台幣仟元

銷售地區		104 年度(合併)		103 年度(合併)	
		金額	%	金額	%
內銷		922,480	17.98	727,071	15.68
外銷	亞洲	2,605,891	50.79	2,446,092	52.75
	美洲	1,135,679	22.13	1,019,597	21.99
	歐洲	202,815	3.95	263,895	5.69
	其他	264,060	5.15	180,152	3.89
合計		5,130,925	100.00	4,636,807	100.00

2. 市場占有率

公司早在數年前就積極布局於數據中心所需使用之高速傳輸互聯產品、智慧電子裝置及周邊配件等產品。根據工研院產經中心(IEK)，全球物聯網(IoT)市場規模將從 2015 年的 146 億美元，成長至 2019 年的 261 億美元。目前時機已成熟，公司極力布局拓展市場。

3. 市場未來之供需狀況與成長性

根據 IMF 國際貨幣基金組織全球經濟預測顯示，2016 年全球經濟成長率平均 3.4% 較 2015 年 3.1% 成長 0.3%，全球經濟成長呈現緩慢成長趨勢。另外，該機構仍預期中國經濟成長走緩將持續到明年，維持預測中國經濟成長率平均 2016 年及 2017 各 6.3% 與 6.0%。

4. 競爭利基

(1) 行銷通路

為積極朝向國際化，除強化原有海外貿易商之合作關係外，並開發新客戶，且不斷研發創新產品。另外本公司積極透過參與國際性商業展覽活動，拓展行銷及擴展市場，提升行銷能力。

(2) 產品品質穩定，廣獲國際大廠之信賴

本公司多年來累積了優良的產品研發之能力，協助並整合上游開發及製造能力以確保產品之品質，使得本公司產品深獲國際知名大廠之肯定。

(3) 產品多樣化，附加價值高

本公司之產品結構主要分為三大類：雲端網通、物聯網系統及消費性電子市場相關產品，針對市場需求，不斷提高產品技術，朝向高附加價值之產品發展。

(4) 確實掌握資訊及通訊產品市場脈動，採取 JDM (Joint Design Manufacturing) 之行銷策略

本公司近年來積極調整營運策略，除強化公司對於市場變化的應變能力外，更積極以市場為導向，採取 JDM 之行銷策略，共同參與國際大廠核心產品之研發，藉以建立雙方更深厚之業務關係，此一優勢將有助於本公司新產品之開發及新客戶之拓展，進而掌握市場契機。

(5) 產品開發速度及客製化

為協助客戶解決問題，本公司具備電子及機構元件開發技術，並能快速提供客戶樣品與解決方案，而為滿足客戶多樣性規格開發之需求，本公司研發團隊致力於研發製程技術、產品開發及模具開發等專案，並陸續取得各項產品專利。

(6) 接近客戶建立生產據點

本公司在大陸東莞、昆山等地均有生產據點，且與下游客戶相鄰，除可減少運送成本及交期外，並可提供客戶即時供貨生產之服務。此外為就近與長期國際大廠客戶之合作關係，本公司將在北美設廠，就近服務當地客戶及取得即時資訊。

5. 發展遠景之有利、不利因素與因應對策

(1) 有利因素

① JDM 行銷策略需獲國際大廠之認證，同業進入障礙高

本公司目前主要銷售客戶多為國際知名大廠，銷售客源穩定，且已與客戶間建立長期穩定的合作關係，本公司除盡力與客戶維持以往的合作關係外，更積極以市場為導向，採取 JDM (Joint Design Manufacturing) 之行銷策略，配合本等國際大廠核心產品從事共同研發，以建立雙方更深厚之業務關係，此發展契機將對本公司未來發展有相當的助益。

② 具備研發創新之產品設計整合能力

由於資訊及通訊產品競爭日趨白熱化，產品價格壓力與日俱增，越來越多電子資訊業的公司，把和製造相關的服務委託外包商進行，採零組件分工製造方式來降低成本。本公司累積豐富電子器件開發經驗，又具備高頻產品研發之能力，憑藉優良的各式產品整合、設計、及穩定的產品品質等優勢，已成為國際知名大廠之採購對象，隨著本公司就近提供下游客戶 JDM 服務，不僅可提供更具效益之機構成本產品，更可進一步協助客戶迅速地開發無線傳輸介面、高速傳輸等新趨勢產品之技術規格服務，此一優勢將有助於本公司創造最大的市場競爭力。

③產品垂直整合及多層次之客戶結構

本公司從事雲端網通及物聯網產業之高速傳輸互聯產品整合經銷長達 10 年以上，除已建立廣大的行銷通路並擁有完整之多層次客戶結構外，產品銷售遍及全球知名大廠並同時跨足中下游產業供應鏈，此一利基將可裨助本公司在產品整合的商機中有效拓展銷售客源。

(2)不利因素與因應對策

①同業競爭激烈

隨著電子產品生命週期愈來愈短，既有及新進同業之間的競爭日益激烈，產品價格的壓力與日俱增，在激烈的市場競爭壓力下，除需持續降低成本外，尚須維持應有之產品品質。

因應對策：

- A.一方面尋找更多品質穩定及價格低廉之零件供應商，另一方面針對自製或委外加工之成本做完整之評估，以最具效益之方式生產。
- B.持續的品質管制，並推動 ISO 國際品質認證，以落實真正的品質政策。
- C.專注發展公司產品技術、研發、設計、行銷等核心能力，開發高附加價值之產品，以拉大與同業之差距。

②匯率風險

因本公司之銷售對象多為國際知名大廠，外銷比率高，因此匯率變動對本公司之營運有相當之影響。

因應措施：

- A.藉由往來銀行及外部專業投資理財人員提供專業之諮詢服務，於匯率不穩定時規避匯率風險。
- B.財務人員與銀行維持密切的聯繫，並透過相關國際金融系統之連線，隨時擷取國際金融資訊及匯率變化情形，以決定較有利的換匯時點。本公司以美元為最主要的交易幣別，淨資產也是以美元為主，以應收與應付帳款自然避險的方式，降低匯兌所產生的交易成本。

(二) 主要產品之重要用途及產製過程

1. 主要產品之重要用途

主要產品	重要用途
消費型產品	手持式產品、電腦系統、電腦週邊設備產品、通訊系統及產品間之電子訊號傳輸之各式接插器及連接線組。
雲端網通	機器內部所用的訊號傳輸與設備間連接訊號傳輸之各式接插器及連接線組。用於伺服器(Server)與儲存設備(Storage)和高速交換機(Switch) 及數據中心(Data Center)。
物聯網系統	無需使用連接線即可傳輸各式訊號(資訊)之產品。應用獨特的編解碼設計(各種無線傳輸介面)，連結系統資訊及使用者的無線介面。

2.主要產品之產製過程

(1)消費型產品

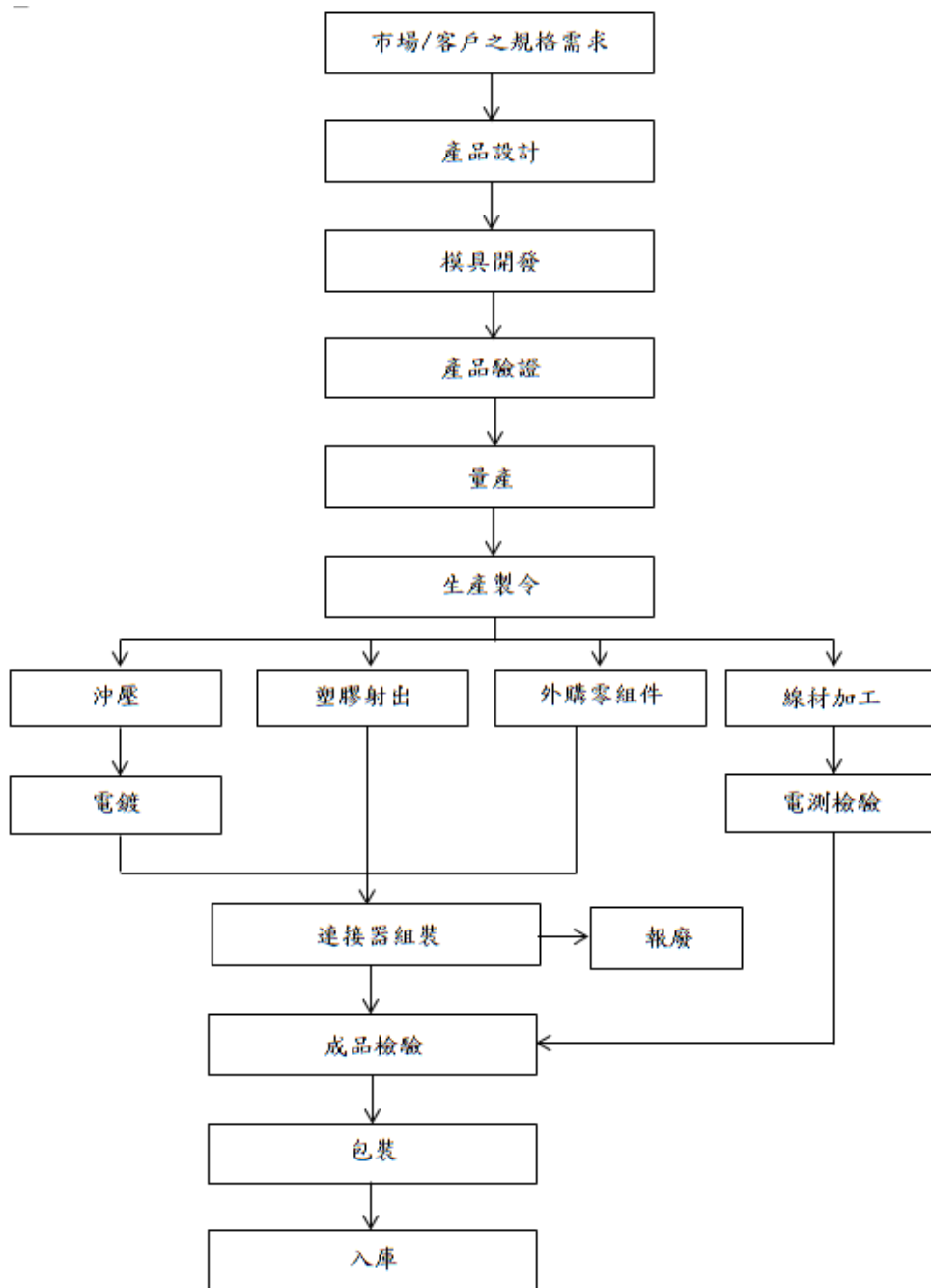

(2) 雲端網通

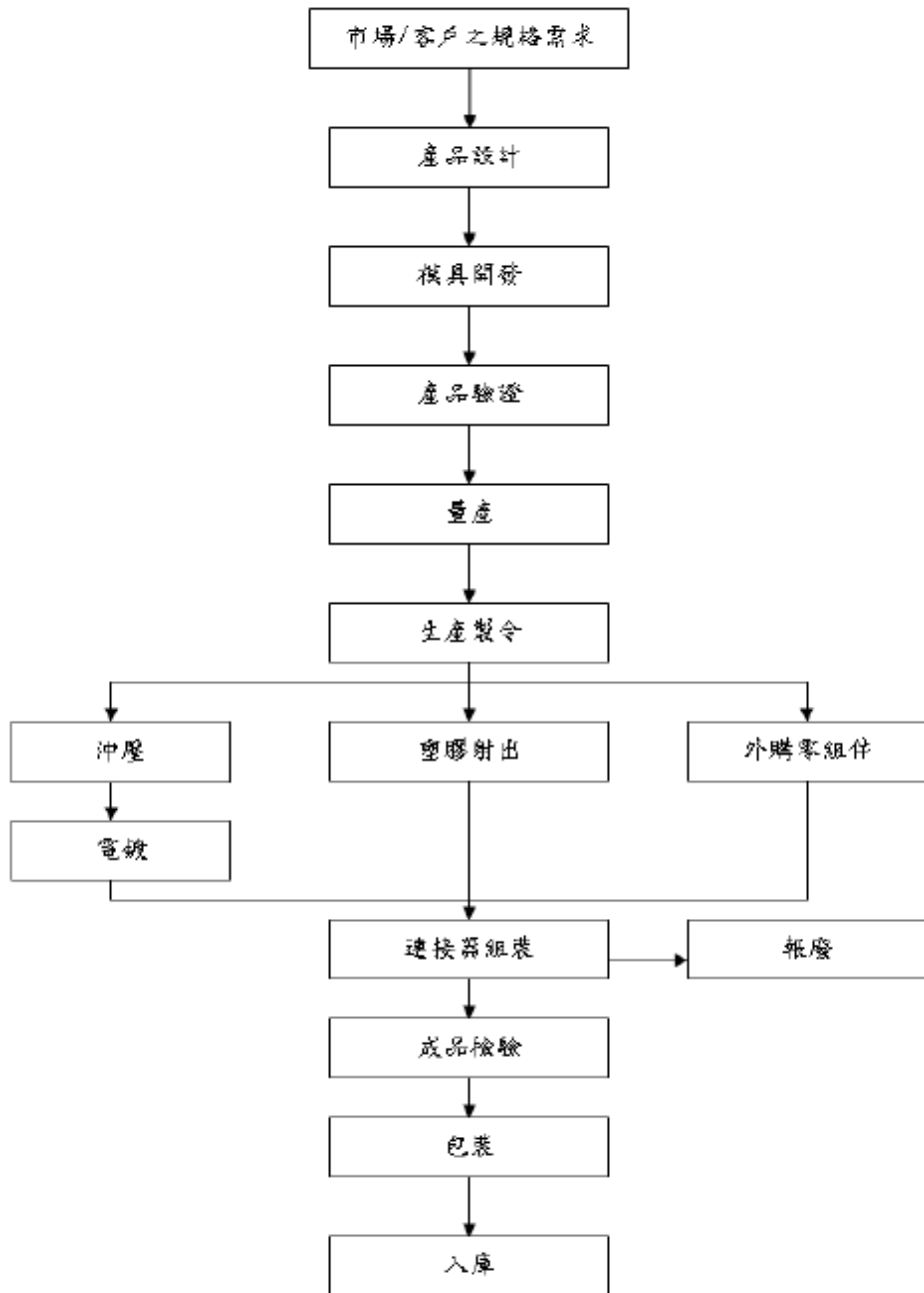

(3)物聯網系統

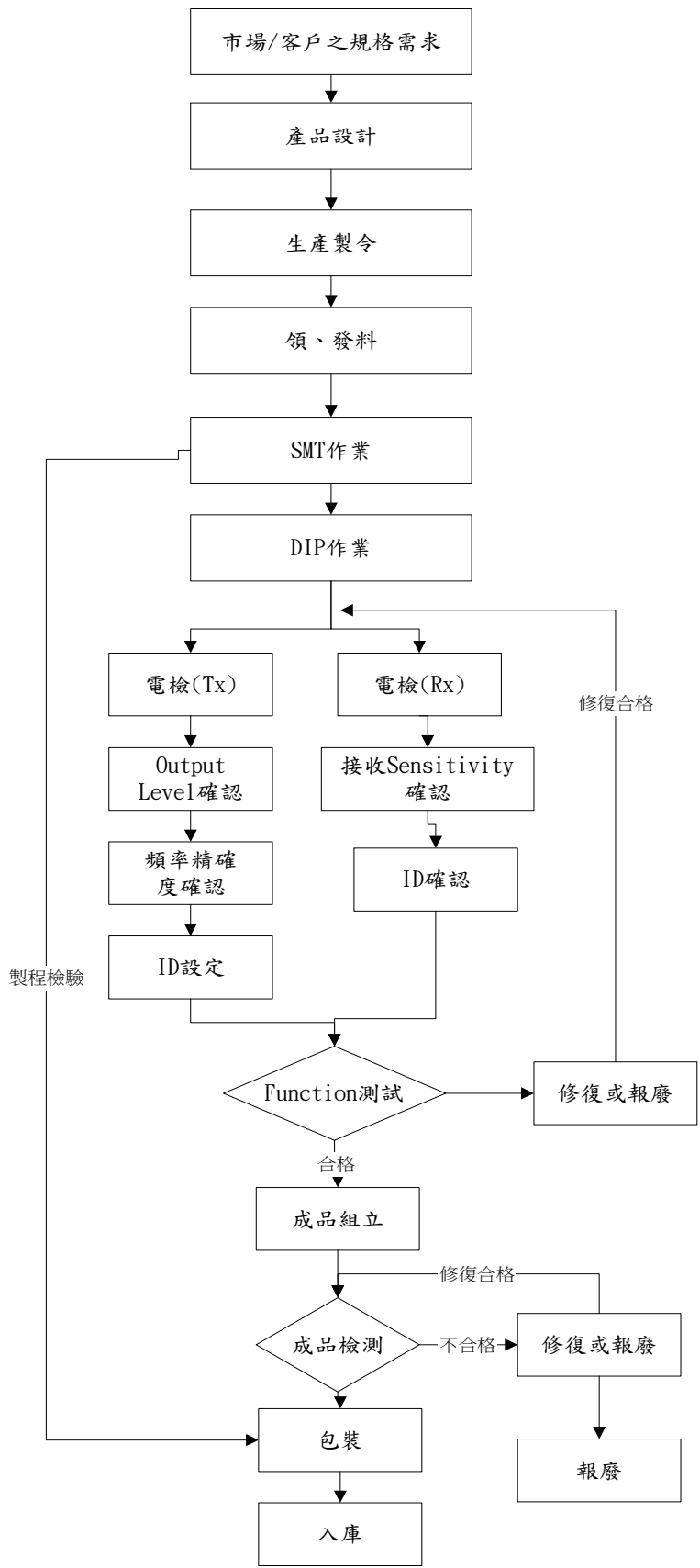

(三) 主要原料之供應狀況

主要原料	主要供應商	供應狀況
消費型電子零件	香港兆盈電子、巧裕精密五金、太空梭電線	良好

(四) 最近二年度任一年度中曾占進(銷)貨總額百分之十以上之客戶名稱及其進(銷)貨金額與比例，並說明其增減變動原因

(1) 本公司 103 年度、104 年度及 105 年度第一季並無占進貨總額百分之十以上之供應商。

(2) 最近二年度主要銷貨客戶資料

單位：新台幣仟元

項目	103 年				104 年			
	名稱	金額	占全年度銷貨淨額比率 [%]	與發行人之關係	名稱	金額	占全年度銷貨淨額比率 [%]	與發行人之關係
1	Material	717,897	15.48	-	Material	647,902	12.63	-
	其他	3,918,910	84.52		其他	4,483,023	87.37	
	銷貨淨額	4,636,807	100.00		銷貨淨額	5,130,925	100.00	

本公司 105 年度第一季並無占銷貨總額百分之十以上之客戶。

增減變動原因：

本公司最近二年度主要銷貨客戶之銷售金額及比重係隨本公司產品發展策略及下游客戶需求而變動，並無重大異常情事。

伍、營運概況

(五) 最近二年度生產量值表

單位：仟件/新台幣仟元

年度 生產量值 主要商品	103 年度(合併)			104 年度(合併)		
	產能	產量	產值	產能	產量	產值
消費型電子、雲端網通、物聯網系統產品及其他	註 1	4,341,710	3,890,605	註 1	3,864,967	4,803,484

註 1：本公司係按客戶訂單彈性安排生產，並無一標準化產品，且產品差異甚大，致無法以產量衡量產能。

註 2：各產品之生產具有可替代性者，得合併計算產能。

(六) 最近二年度銷售量值表

單位：仟件/新台幣仟元

年度 銷售量值 主要商品	103 年度(合併)				104 年度(合併)			
	內銷		外銷		內銷		外銷	
	量	值	量	值	量	值	量	值
消費型電子	83,259	498,754	382,782	2,247,592	105,922	707,802	322,119	2,452,982
雲端網通	2,164	154,242	10,591	1,021,700	1,777	104,998	8,656	950,851
物聯網系統	484	68,649	668	124,962	449	100,927	1,672	301,414
其他	326	5,426	54,262	515,482	35	8,753	3,428	503,198
合計	86,233	727,071	448,303	3,909,736	108,183	922,480	335,875	4,208,445

註：其他包含原物料、模具等，其計量單位及規格形式皆不相同。

三、從業員工最近二年度及截至年報刊印日止從業員工人數、平均服務年資、平均年齡及學歷分布比率

年 度	103 年度	104 年度	截至 105 年 3 月 31 日止
員 工 人 數	一 般 職 員	180	194
	間 接 人 員	862	968
	直 接 人 員	2,179	1,799
	合 計	3,221	2,961
平 均 年 歲	30.36	36.80	38.08
平 均 服 務 年 資	2.81	2.83	3.08
學 歷 分 布 比 率	博 士	0.00%	0.00%
	碩 士	0.53%	7.45%
	大 專	15.46%	70.99%
	高 中	33.16%	17.25%
	高 中 以 下	50.85%	4.31%

四、環保支出資訊

最近年度及截至年報刊印日止，並無因污染而遭受重大處分之情事。

五、勞資關係

(一) 列示公司各項員工福利措施、進修、訓練、退休制度與其實施情形，以及勞資間之協議與各項員工權益維護措施情形

1. 員工福利措施、進修及訓練情形

- (1) 公司提撥福利金，以辦理相關職工福利事宜。
- (2) 保險：包括勞工保險、團體保險、全民健保等。
- (3) 三大節慶加發獎金或禮品。
- (4) 國內外旅遊等團康活動。
- (5) 婚喪補助。
- (6) 年終績效獎金。
- (7) 員工在職教育訓練。

2. 退休制度及實施情形

- (1) 本公司訂有員工退休辦法，以保障員工退休後之生活，每月除依舊制按薪資總額 2% 限額內提撥退休金至臺灣銀行專戶，並依法組織「退休準備金監督委員會」負責監督退休金之提撥、存儲、運用等事宜。
- (2) 本公司自民國 94 年 7 月 1 日起，依據「勞工退休條例」，訂有確定提撥之退休辦法，適用於本國籍員工，每月按不低於薪資之 6% 提繳員工退休金至勞保局員工個人帳戶，員工退休金之支付依員工個人退休金專戶及累積收益之金額採月退休金或一次退休金方式領取。

3. 勞資間之協議與各項員工權益維護措施情形

本公司制定人事管理規則及人事作業準則，從員工錄用、升遷至退休，皆明訂於工作規則中。本公司工作規則之內容係依勞基法相關法令製訂，並經台北市勞工局核准在案，本公司自成立至今，均維持和諧之勞資關係，為持續維持和諧之勞資關係，本公司管理階層皆相當重視勞資雙方之溝通管道。

(二) 列明最近年度及截至年報刊印日止，因勞資糾紛所遭受之損失，並揭露目前及未來可能發生之估計金額與因應措施：無。

六、重要契約

契約性質	當事人	契約起訖日期	主要內容	限制條款
租賃契約	神華商業系統股份有限公司	100.06.01~105.05.31	出租辦公室	無
租賃契約	盟威光電科技股份有限公司	103.12.01~106.12.31	承租辦公室	無
租賃契約	昇彩設計印刷有限公司	103.12.01~106.12.31	承租辦公室	無
租賃契約	東莞市厚街鎮新塘股份經濟聯合社(坑美分社)	103.04.01~108.03.31	承租廠房	無
租賃契約	東莞市厚街鎮新塘新圍股份經濟聯合社	96.07.15~106.07.15	承租廠房	無
租賃契約	東莞市豪勝電子有限公司	100.12.01~108.11.30	承租廠房	無
租賃契約	東莞市清溪鎮土橋村老圍股份經濟合作社	101.11.01~107.10.31	承租廠房	無
租賃契約	深圳意中利實業有限公司	104.03.01~106.02.28	承租廠房	無
租賃契約	昆山寶城建材有限公司	102.04.21~107.04.20	承租廠房	無

陸、財務概況

一、最近五年度簡明財務資料

(一) 簡明資產負債表及綜合損益表資料

簡明資產負債表(合併)

單位：新台幣仟元

年 度 項 目	最 近 五 年 度 財 務 資 料 (註 1)					105 年 3 月 31 日 (註 2)
	100 年	101 年	102 年	103 年	104 年	
流 動 資 產	3,526,525	3,950,081	4,527,047	4,340,021	4,037,132	3,903,520
不 動 產、廠 房 及 設 備	699,393	537,537	515,001	534,741	567,656	542,811
無 形 資 產	367,143	320,154	282,564	235,151	191,551	181,001
其 他 資 產	56,325	57,517	32,306	39,606	37,724	36,271
資 產 總 額	4,740,900	4,954,686	5,450,749	5,225,931	4,943,654	4,775,442
流 動 負 債	759,600	928,758	1,664,310	1,299,431	1,236,027	1,037,826
非 流 動 負 債	302,987	306,297	16,031	41,030	40,473	35,802
負 債 總 額	1,062,587	1,235,055	1,680,341	1,340,461	1,276,500	1,073,628
歸 屬 於 母 公 司 業 主 之 權 益	3,565,896	3,622,896	3,731,696	3,885,470	3,667,154	3,701,814
股 本	1,734,478	1,734,478	1,734,478	1,734,478	1,734,478	1,734,478
資 本 公 積	1,338,901	1,338,901	1,286,867	1,217,488	1,096,075	1,096,075
保 留 盈 餘	521,083	589,740	666,753	836,765	831,347	870,567
其 他 權 益	(28,566)	(40,223)	43,598	99,562	69,996	65,436
庫 藏 股 票	—	—	—	(2,823)	(64,742)	(64,742)
非 控 制 權 益	112,417	96,735	38,712	—	—	—
權 益 總 額	3,678,313	3,719,631	3,770,408	3,885,470	3,667,154	3,701,814
流 動 負 債 總 額	759,600	1,067,516	1,872,447	1,681,016	(註 3)	(註 3)
負 債 總 額	1,062,587	1,373,813	1,888,478	1,722,046	(註 3)	(註 3)
流 動 負 債 總 額	759,600	1,067,516	1,872,447	1,681,016	(註 3)	(註 3)
負 債 總 額	1,062,587	1,373,813	1,888,478	1,722,046	(註 3)	(註 3)
流 動 負 債 總 額	759,600	1,067,516	1,872,447	1,681,016	(註 3)	(註 3)
負 債 總 額	1,062,587	1,373,813	1,888,478	1,722,046	(註 3)	(註 3)
流 動 負 債 總 額	759,600	1,067,516	1,872,447	1,681,016	(註 3)	(註 3)
負 債 總 額	1,062,587	1,373,813	1,888,478	1,722,046	(註 3)	(註 3)

註 1：97~101 年度財務資料請詳(二)簡明資產負債表及損益表資料-我國財務會計準則。

註 2：截至 105 年 3 月 31 日財務資料業經會計師核閱。

註 3：本公司 104 年度盈餘分派案，業經 105 年 3 月 28 日董事會決議通過，惟未經股東會決議通過，故未列示分配後之金額。

簡明綜合損益表(合併)

單位：新台幣仟元

項 目 \ 年 度	最 近 五 年 度 財 務 資 料 (註 1)					105 年 3 月 31 日 (註 2)
	100 年	101 年	102 年	103 年	104 年	
營 業 收 入	—	3,952,817	4,474,155	4,636,807	5,130,925	997,399
營 業 毛 利	—	710,182	821,910	994,475	930,602	154,287
營 業 損 益	—	93,940	185,596	273,801	191,671	15,723
營業外收入及支出	—	(16,518)	30,630	104,269	126,886	38,391
稅 前 淨 利	—	77,422	216,226	378,070	318,557	54,114
繼 續 營 業 單 位 本 期 淨 利	—	61,912	169,738	315,035	261,944	39,220
停 業 單 位 損 失	—	—	—	—	—	—
本 期 淨 利 (損)	—	61,912	169,738	315,035	261,944	39,220
本 期 其 他 綜 合 損 益 (稅 後 淨 額)	—	(20,594)	79,758	53,581	(32,787)	(4,560)
本 期 綜 合 損 益 總 額	—	41,318	249,496	368,616	229,157	34,660
淨 利 歸 屬 於 母 公 司 業 主	—	68,462	168,036	314,976	261,944	39,220
淨 利 歸 屬 於 非 控 制 權 益	—	(6,550)	1,702	59	—	—
綜 合 損 益 總 額 歸 屬 於 母 公 司 業 主	—	57,000	247,558	368,387	229,157	34,660
綜 合 損 益 總 額 歸 屬 於 非 控 制 權 益	—	(15,682)	1,938	229	—	—
每 股 盈 餘	—	0.39	0.97	1.82	1.53	0.23

註 1：97~101 年度財務資料請詳(二)簡明資產負債表及損益表資料-我國財務會計準則。

註 2：截至 105 年 3 月 31 日財務資料業經會計師核閱。

簡明資產負債表(個體)

單位：新台幣仟元

年 度 項 目	最 近 五 年 度 財 務 資 料					
	100 年	101 年	102 年	103 年	104 年	
流 動 資 產	1,203,250	1,553,814	1,902,363	2,104,067	1,693,366	
不 動 產、廠 房 及 設 備	206,702	202,829	202,674	225,206	247,307	
無 形 資 產	11,520	8,721	8,225	6,796	9,191	
其 他 資 產	10,718	12,608	8,890	8,160	8,862	
資 產 總 額	4,201,141	4,632,025	4,999,587	4,900,608	4,397,830	
流 動 負 債	分配前	335,902	699,732	1,253,215	976,940	692,359
	分配後	335,902	838,490	1,461,352	1,358,525	(註 1)
非 流 動 負 債	299,343	309,397	14,676	38,198	38,317	
負 債 總 額	分配前	635,245	1,009,129	1,267,891	1,015,138	730,676
	分配後	635,245	1,147,887	1,476,028	1,396,723	(註 1)
股 本	1,734,478	1,734,478	1,734,478	1,734,478	1,734,478	
資 本 公 積	1,338,901	1,338,901	1,286,867	1,217,488	1,096,075	
保 留 盈 餘	分配前	521,083	589,740	666,753	836,765	831,347
	分配後	521,083	503,016	527,995	576,593	(註 1)
其 他 權 益	(28,566)	(40,223)	43,598	99,562	69,996	
庫 藏 股 票	—	—	—	(2,823)	(64,742)	
權 益 總 額	分配前	3,565,896	3,622,896	3,731,696	3,885,470	3,667,154
	分配後	3,565,896	3,484,138	3,523,559	3,503,885	(註 1)

註 1：本公司 104 年度盈餘分派案，業經 105 年 3 月 28 日董事會決議通過，惟未經股東會決議通過，故未列示分配後之金額。

綜合損益表(個體)

單位：新台幣仟元

年 度 項 目	最 近 五 年 度 財 務 資 料				
	100 年	101 年	102 年	103 年	104 年
營 業 收 入	—	2,458,485	3,056,466	3,289,991	3,566,875
營 業 毛 利	—	300,109	474,305	472,799	504,831
營 業 損 益	—	99,847	231,655	178,231	184,701
營 業 外 收 入 及 支 出	—	(19,386)	(26,119)	182,911	122,973
稅 前 淨 利	—	80,461	205,536	361,142	307,674
繼 續 營 業 單 位 本 期 淨 利	—	68,462	168,036	314,976	261,944
停 業 單 位 損 失	—	—	—	—	—
本 期 淨 利 (損)	—	68,462	168,036	314,976	261,944
本 期 其 他 綜 合 損 益 (稅 後 淨 額)	—	(11,462)	79,522	53,411	(32,787)
本 期 綜 合 損 益 總 額	—	57,000	247,558	368,387	229,157
每 股 盈 餘	—	0.39	0.97	1.82	1.53

(二)簡明資產負債表及損益表資料-我國財務會計準則

簡明資產負債表-我國財務會計準則

單位：新台幣仟元

年 度 項 目	最近五年度財務資料(註1)					
	97年	98年	99年	100年	101年	
流動資產	1,114,757	1,077,375	675,780	1,208,313	1,555,673	
基金及長期投資	2,175,227	2,299,718	2,681,434	2,702,599	2,807,085	
固定資產	235,294	214,876	210,277	208,842	206,596	
無形資產	—	—	11,256	9,647	8,038	
其他資產	86,140	81,022	77,956	78,944	53,657	
資產總額	3,611,418	3,672,991	3,656,703	4,208,345	4,631,049	
流動負債	分配前	641,303	529,781	594,312	334,714	697,291
	分配後	—	574,030	594,312	334,714	836,049
長期負債	—	—	—	274,274	284,256	
其他負債	55,890	49,804	33,833	24,452	24,516	
負債總額	分配前	697,193	579,585	628,145	663,440	1,006,063
	分配後	—	623,834	628,145	663,440	1,144,821
股本	1,474,980	1,474,980	1,622,478	1,734,478	1,734,478	
資本公積	1,008,956	1,008,956	920,457	1,349,335	1,349,335	
保留盈餘	分配前	400,854	586,745	577,705	513,520	581,494
	分配後	—	483,497	577,705	513,520	494,770
金融商品未實現損益	(27,061)	4,741	2,124	(25,100)	(65)	
累積換算調整數	56,496	17,984	(94,206)	2,672	(40,256)	
未認列為退休金成本之淨損失	—	—	—	—	—	
股東權益總額	分配前	2,914,225	3,093,406	3,028,558	3,574,905	3,624,986
	分配後	—	3,049,157	3,028,558	3,574,905	3,486,228

註1：97~101年度財務資料均經會計師查核簽證。

簡明損益表-我國財務會計準則

單位：新台幣仟元

項 目 \ 年 度	最近五年度財務資料(註1)				
	97年	98年	99年	100年	101年
營業收入	3,343,108	3,192,320	3,264,841	2,604,113	2,458,485
營業毛利	454,264	341,794	346,949	281,864	301,203
營業損益	138,776	84,551	127,408	58,050	100,703
營業外收入及利益	47,884	138,734	12,475	31,096	9,409
營業外費用及損失	144,666	3,625	38,479	141,465	29,993
繼續營業部門稅前損益	41,994	219,660	101,404	(52,319)	80,119
繼續營業部門損益	(9,780)	188,071	94,208	(64,185)	67,974
停業部門損益	—	—	—	—	—
非常損益	—	—	—	—	—
會計原則變動之累積影響數	—	—	—	—	—
本期損益	(9,780)	188,071	94,208	(64,185)	67,974
每股盈餘(註2)	(0.06)	1.16	0.58	(0.38)	0.39

註1：97~101年度財務資料均經會計師查核簽證。

註2：經追溯調整後之每股盈餘。

(三)會計師姓名及其查核意見

年度	會計師事務所名稱	簽證會計師姓名	意見
99年	資誠聯合會計師事務所	蕭春鴛、吳漢期	無保留意見
100年	資誠聯合會計師事務所	蕭春鴛、徐永堅	修正式無保留意見
101年	資誠聯合會計師事務所	徐聖忠、徐永堅	無保留意見
102年	資誠聯合會計師事務所	徐聖忠、徐永堅	無保留意見
103年	資誠聯合會計師事務所	徐聖忠、徐永堅	無保留意見
104年	資誠聯合會計師事務所	徐聖忠、徐永堅	無保留意見

註1：因配合資誠聯合會計師事務所內部業務調整，本公司100年度財務報表簽證會計師由蕭春鴛、吳漢期會計師變更為蕭春鴛、徐永堅會計師。

註2：因配合資誠聯合會計師事務所內部業務調整，本公司101年度財務報表簽證會計師由蕭春鴛、徐永堅會計師變更為徐聖忠、徐永堅會計師。

二、最近五年度財務分析

(1) 財務分析

年 度 分析項目		最近五年度財務分析-合併(註1)					105年3月31日
		100年	101年	102年	103年	104年	
財務結構(%)	負債占資產比率	—	24.93	30.83	25.65	25.82	22.48
	長期資金占不動產、廠房及設備比率	—	748.96	735.23	734.28	653.15	688.57
償債能力%	流動比率	—	425.31	272.01	333.99	326.62	376.12
	速動比率	—	349.91	217.64	267.07	256.00	299.33
	利息保障倍數	—	8.75	22.66	66.58	79,640.25	—
經營能力	應收款項週轉率(次)	—	3.86	3.64	3.30	3.78	3.32
	平均收現日數	—	94.54	100.29	110.64	96.54	109.93
	存貨週轉率(次)	—	4.93	4.64	4.16	4.99	4.25
	應付款項週轉率(次)	—	5.11	4.30	3.82	4.69	4.25
	平均銷貨日數	—	73.96	78.63	87.76	73.13	85.87
	不動產、廠房及設備週轉率(次)	—	6.39	8.50	8.83	9.31	7.19
獲利能力	總資產週轉率(次)	—	0.82	0.86	0.87	1.01	0.82
	資產報酬率(%)	—	1.45	3.42	5.99	5.15	3.23
	權益報酬率(%)	—	1.72	4.62	8.23	6.94	4.26
	稅前純益占實收資本額比率(%)	—	4.46	12.47	21.80	18.37	12.48
	純益率(%)	—	1.57	3.79	6.79	5.11	3.93
現金流量	每股盈餘(元)	—	0.39	0.97	1.82	1.53	0.23
	現金流量比率(%)	—	34.20	11.08	39.99	33.76	19.49
	現金流量允當比率(%)	—	66.23	65.77	66.32	117.43	117.28
槓桿度	現金再投資比率(%)	—	8.64	2.81	10.42	4.53	(1.56)
	營運槓桿度	—	11.29	6.88	5.25	7.81	17.40
	財務槓桿度	—	1.12	1.06	1.02	1.00	1.00

請說明最近二年度各項財務比率變動原因。(若增減變動未達20%者可免分析)

- 1.利息保障倍數：104年度比率較去年度為佳，主係可轉換公司債103年到期，本期利息費用下降所致。
- 2.存貨週轉率(次)、應付款項週轉率(次)：104年度比率較去年度提高，主要係因本公司104年受景氣波動影響客戶需求下修，以致相關存貨備貨水準均較去年下降，其相關應付款項減少所致。
- 3.純益率：104年度較去年度下降，主要係因本公司104年度稅後淨利減少所致。
- 4.現金再投資比率：104年度較去年度降低，主要係因本公司104年度因營業活動所產生之淨現金流入較去年減少及流動負債減少所致。
- 5.營運槓桿度：104年度較去年度上升，主係本期獲利情形下滑所致。

註1：97~101年度財務資料請詳(2)財務分析-我國財務會計準則。

註2：截至105年3月31日財務資料業經會計師核閱。

年 度 分析項目		最近五年度財務分析-個體				
		100年	101年	102年	103年	104年
財務結構 (%)	負債占資產比率	—	21.79	25.36	20.71	16.61
	長期資金占不動產、廠房及設備比率	—	1,938.72	1,848.47	1,742.26	1,498.33
償債能力 %	流動比率	—	222.06	151.80	215.37	244.58
	速動比率	—	200.39	135.89	195.08	214.42
	利息保障倍數	—	9.06	21.58	63.59	43,954.43
經營能力	應收款項週轉率(次)	—	4.31	3.54	3.27	3.92
	平均收現日數	—	84.60	103.01	111.70	93.19
	存貨週轉率(次)	—	17.79	13.76	13.62	14.74
	應付款項週轉率(次)	—	4.61	3.49	3.34	4.41
	平均銷貨日數	—	20.52	26.53	26.79	24.77
	不動產、廠房及設備週轉率(次)	—	12.01	15.07	15.38	15.10
	總資產週轉率(次)	—	0.56	0.63	0.66	0.77
獲利能力	資產報酬率(%)	—	1.74	3.66	6.46	5.63
	權益報酬率(%)	—	1.90	4.57	8.27	6.94
	稅前純益占實收資本額比率(%)	—	5.76	13.36	20.82	17.74
	純益率(%)	—	2.78	5.50	9.57	7.34
	每股盈餘(元)	—	0.39	0.97	1.82	1.53
現金流量	現金流量比率(%)	—	27.85	1.86	36.76	2.07
	現金流量允當比率(%)	—	24.73	26.13	38.61	47.63
	現金再投資比率(%)	—	5.03	(1.72)	5.62	(6.61)
槓桿度	營運槓桿度	—	2.59	1.82	2.35	2.41
	財務槓桿度	—	1.11	1.05	1.03	1.00
請說明最近二年度各項財務比率變動原因。(若增減變動未達20%者可免分析)						
1.負債占資產比率：104年度比率較上年度為下降，主係因本公司104年度流動負債減少所致。						
2.利息保障倍數：104年度比率較上年度為佳，主係可轉換公司債103年到期，本期利息費用下降所致。						
3.應收款項週轉率(次)：104年度比率較上年度提高，主要係因本公司104年應收帳款天期較短之客戶金額較去年增加所致。						
4.應付款項週轉率(次)：104年度比率較上年度提高，主要係因本公司104年受景氣波動影響客戶需求下修，以致相關應付款項減少所致。						
5.純益率：104年度較上年度下降，主要係因本公司104年度稅後淨利減少所致。						
6.現金再投資比率、現金流量比率：104年度較上年度降低，主要係因本公司104年度因營業活動所產生之淨現金流入較去年減少及流動負債減少所致。						
7.現金流量允當比率：104年度較上年度上升，主係因本公司104年度資本支出下降所致。						

分析項目之計算公式如下：

1. 財務結構

(1) 負債占資產比率 = 負債總額 / 資產總額。

(2) 長期資金占不動產、廠房及設備比率 = (權益總額 + 非流動負債) / 不動產、廠房及設備淨額。

2. 償債能力

(1) 流動比率 = 流動資產 / 流動負債。

(2) 速動比率 = (流動資產 - 存貨 - 預付費用) / 流動負債。

(3) 利息保障倍數 = 所得稅及利息費用前純益 / 本期利息支出。

3. 經營能力

(1) 應收款項(包括應收帳款與因營業而產生之應收票據)週轉率 = 銷貨淨額 / 各期平均應收款項(包括應收帳款與因營業而產生之應收票據)餘額。

(2) 平均收現日數 = 365 / 應收款項週轉率。

(3) 存貨週轉率 = 銷貨成本 / 平均存貨額。

(4) 應付款項(包括應付帳款與因營業而產生之應付票據)週轉率 = 銷貨成本 / 各期平均應付款項(包括應付帳款與因營業而產生之應付票據)餘額。

(5) 平均銷貨日數 = 365 / 存貨週轉率。

(6) 不動產、廠房及設備週轉率 = 銷貨淨額 / 平均不動產、廠房及設備淨額。

(7) 總資產週轉率 = 銷貨淨額 / 平均資產總額。

4. 獲利能力

(1) 資產報酬率 = [稅後損益 + 利息費用 × (1 - 稅率)] / 平均資產總額。

(2) 權益報酬率 = 稅後損益 / 平均權益總額。

(3) 純益率 = 稅後損益 / 銷貨淨額。

(4) 每股盈餘 = (歸屬於母公司業主之損益 - 特別股股利) / 加權平均已發行股數。

5. 現金流量

(1) 現金流量比率 = 營業活動淨現金流量 / 流動負債。

(2) 淨現金流量允當比率 = 最近五年度營業活動淨現金流量 / 最近五年度(資本支出 + 存貨增加額 + 現金股利)。

(3) 現金再投資比率 = (營業活動淨現金流量 - 現金股利) / (不動產、廠房及設備毛額 + 長期投資 + 其他非流動資產 + 營運資金)。

6. 槓桿度：

(1) 營運槓桿度 = (營業收入淨額 - 變動營業成本及費用) / 營業利益。

(2) 財務槓桿度 = 營業利益 / (營業利益 - 利息費用)。

陸、財務概況

(2) 財務分析-我國財務會計準則

項 目		最近五年度財務分析(註1)				
		97年	98年	99年	100年	101年
財務結構	負債占資產比率(%)	19.31	15.78	17.18	15.05	21.72
	長期資金佔固定資產比率(%)	1,238.55	1,439.62	1,440.27	1,843.11	1,892.22
償債能力	流動比率(%)	173.83	203.36	113.71	361.00	223.10
	速動比率(%)	161.14	188.84	103.68	338.96	201.09
	利息保障倍數	10,499.50	1,099.30	508.02	(8.06)	9.02
經營能力	應收款項週轉率(次)	4.18	6.20	7.52	5.78	4.31
	平均收現日數	87	59	49	63	85
	存貨週轉率(次)	32.65	32.55	38.39	32.40	17.78
	應付款項週轉率(次)	3.51	5.60	5.82	5.61	2.64
	平均銷貨日數	11	11	10	11	21
	固定資產週轉率(次)	13.70	14.18	15.36	12.43	11.84
	總資產週轉率(次)	0.83	0.88	0.89	0.66	0.56
獲利能力	資產報酬率(%)	(0.24)	5.17	2.57	(1.51)	1.73
	股東權益報酬率(%)	(0.32)	6.26	3.08	(1.94)	1.89
	占實收資本比率(%)	9.41	5.73	7.85	3.35	5.81
	營業利益 稅前純益	2.85	14.89	6.25	(3.02)	4.62
	純益率(%)	(0.29)	5.89	2.89	(2.46)	2.76
	每股盈餘(元)(註2)	(0.06)	1.16	0.58	(0.38)	0.39
現金流量	現金流量比率(%)	1.94	25.85	32.83	(65.72)	28.17
	現金流量允當比率(%)	52.92	68.23	47.87	23.88	25.86
	現金再投資比率(%)	—	4.23	4.81	(5.57)	4.93
槓桿度	營運槓桿度	4.61	3.74	2.84	7.87	4.66
	財務槓桿度	1.00	1.00	1.00	1.11	1.11

請說明最近二年度各項財務比率變動原因。(若增減變動未達20%者可免分析)

註1：97-101年度之財務資料均經會計師查核簽證。

註2：經追溯調整之每股盈餘。

分析項目之計算公式如下：

1. 財務結構

- (1) 負債占資產比率 = 負債總額 / 資產總額。
- (2) 長期資金占固定資產比率 = (股東權益淨額 + 長期負債) / 固定資產淨額。

2. 償債能力

- (1) 流動比率 = 流動資產 / 流動負債。
- (2) 速動比率 = (流動資產 - 存貨 - 預付費用) / 流動負債。
- (3) 利息保障倍數 = 所得稅及利息費用前純益 / 本期利息支出。

3. 經營能力

- (1) 應收款項(包括應收帳款與因營業而產生之應收票據)週轉率 = 銷貨淨額 / 各期平均應收款項(包括應收帳款與因營業而產生之應收票據)餘額。
- (2) 平均收現日數 = 365 / 應收款項週轉率。
- (3) 存貨週轉率 = 銷貨成本 / 平均存貨額。
- (4) 應付款項(包括應付帳款與因營業而產生之應付票據)週轉率 = 銷貨成本 / 各期平均應付款項(包括應付帳款與因營業而產生之應付票據)餘額。
- (5) 平均銷貨日數 = 365 / 存貨週轉率。
- (6) 固定資產週轉率 = 銷貨淨額 / 固定資產淨額。
- (7) 總資產週轉率 = 銷貨淨額 / 資產總額。

4. 獲利能力

- (1) 資產報酬率 = 【稅後損益 + 利息費用 × (1 - 稅率)】 / 平均資產總額。
- (2) 股東權益報酬率 = 稅後損益 / 平均股東權益淨額。
- (3) 純益率 = 稅後損益 / 銷貨淨額。
- (4) 每股盈餘 = (稅後淨利 - 特別股股利) / 加權平均已發行股數。

5. 現金流量

- (1) 現金流量比率 = 營業活動淨現金流量 / 流動負債。
- (2) 淨現金流量允當比率 = 最近五年度營業活動淨現金流量 / 最近五年度(資本支出 + 存貨增加額 + 現金股利)。
- (3) 現金再投資比率 = (營業活動淨現金流量 - 現金股利) / (固定資產毛額 + 長期投資 + 其他資產 + 營運資金)。

6. 槓桿度

- (1) 營運槓桿度 = (營業收入淨額 - 變動營業成本及費用) / 營業利益。
- (2) 財務槓桿度 = 營業利益 / (營業利益 - 利息費用)。

三、最近年度財務報告之監察人或審計委員會審查報告：請詳第 71 頁至第 73 頁。

四、最近年度財務報告：請詳第 74 頁至第 128 頁。

五、最近年度經會計師查核簽證之公司個體財務報告：請詳第 129 頁至第 171 頁。

六、公司及其關係企業最近年度及截至年報刊印日止，如有發生財務週轉困難情事，應列明其對本公司財務狀況之影響：無此情事。

柒、財務狀況及財務績效之檢討分析與風險事項

一、財務狀況

最近二年度資產、負債及權益發生重大變動之主要原因及其影響，若影響重大者應說明未來因應計畫

(一) 最近二年度變動達 20% 以上之主要原因：

1. 本公司最近二年度資產、負債及股東權益變動金額均未達 20% 以上。

(二) 最近二年度變動達 20% 以上之影響：尚無重大影響。

(三) 影響重大者未來因應計畫：不適用。

二、財務績效

最近二年度營業收入、營業純益及稅前純益重大變動之主要原因及預期銷售數量與其依據，對公司未來財務業務之可能影響及因應計畫

(一) 最近二年度變動達 20% 以上之主要原因

1. 營業收入：本公司最近二年度營業收入變動金額未達 20% 以上。

2. 營業純益：本公司 104 年度營業純益較 103 年度減少 77,348 仟元，變動達 28.75%，主要係因 104 年度營業成本上升及毛利率下降所致。

3. 稅前純益：本公司最近二年度稅前純益變動金額未達 20% 以上。

(二) 預期銷售數量與其依據

本公司依據以往年度銷售經驗、未來客戶需求及新技術應用產品可能量產之挹注，預計全年銷售數量應可成長。

(三) 對公司未來財務業務之可能影響：無重大影響。

(四) 未來因應計畫：不適用。

三、現金流量

最近年度現金流量變動之分析說明、流動性不足之改善計畫及未來一年現金流動性分析

(一) 最近年度現金流量變動之分析說明

1. 營業活動

104 年度營業活動之淨現金流入 417,244 仟元，主要係因本期淨利及營業所產生之應收帳款減少所致。

2. 投資活動

104 年度投資活動之淨現金流入 6,085 仟元，主要係因定期存款到期不續約所致。

3.籌資活動

104 年度籌資活動之淨現金流出 454,884 仟元，主要係因本期買回庫藏股及發放現金股利所致。

(二) 流動性不足之改善計劃：無此情事。

(三) 未來一年現金流動性分析

單位：新台幣仟元

期初現金 餘額	預計全年來 自營業活動 淨現金流量	預計全年現 金流量	預計現金剩 餘(不足) 數額	預計現金不足額 之補救措施	
				投資計劃	融資計劃
1,678,648	460,000	(398,000)	1,740,648	—	—

本公司預計未來一年度來自營業活動為淨現金流入，預計發放現金股利等資金需求後，本公司之現金餘額為 1,740,648 仟元。

四、最近年度重大資本支出對財務業務之影響：無此情事。

五、最近年度轉投資政策、其獲利或虧損之主要原因、改善計畫及未來一年投資計畫

(一) 104 年度新增投資金額之轉投資：

單位：新台幣仟元

項目	說明	金額 (註)	政策	獲利或虧損 之主要原因	改善 計畫	未來其他 投資計畫
佳仕騏投資(股)公司		(9,975)	投資管理：統籌 國內外投資相關 事宜。	轉投資公司 損失。	積極改善投資品質 及管控投資績效。	—

註：本公司認列之投資(損)益。

(二) 未來一年內預計投資金額超過實收資本額百分之五之轉投資

截至目前尚無預計投資金額超過實收資本額百分之五之轉投資。

六、風險事項應分析評估最近年度及截至年報刊印日止之下列事項

(一)利率、匯率變動、通貨膨脹情形對公司損益之影響及未來因應措施

1.利率變動對公司損益之影響及未來因應措施

最近年度利息費用佔稅前利益之比例甚微，加上近來銀行存放款利率水準僅微幅調升，故利率變動對本公司之損益尚無重大不利之影響。本公司期末並無借款部位，惟將定期評估借款利率，並與往來金融機構密切聯繫以爭取較優惠的借款利率。

2.匯率變動對公司損益之影響及未來因應措施

本公司為一全球化企業，資金的收付涵蓋新台幣、美金、歐元、日圓、港幣、人民幣等，故公司在營運上潛藏匯率風險，103 年度及 104 年度兌換利益淨額分別為 64,724 仟元及 108,714 仟元，占該年度營業收入淨額及稅前淨利分別為 1.40%、2.12%及 17.11%、34.13%，對本公司損益有其一定之影響性。本公司應收與應付款項主要以美元計價，為淨美元資產的企業，主要以應收與應付帳款自然避險的方式，降低匯兌所產生的交易成本，未來本公司若遇有匯率變動影響營收獲利，將有下列因應措施：

- (1)藉由往來銀行及外部專業投資理財人員提供專業之諮詢服務，於匯率不穩定時規避匯率風險。
- (2)財務人員與銀行維持密切的聯繫，並透過相關國際金融系統之連線，隨時擷取國際金融資訊及匯率變化情形，以決定較有利的換匯時點。

3.通貨膨脹情形對公司損益之影響及未來因應措施

本公司隨時注意通貨膨脹情形，以適當調整產品售價及原物料庫存量，截至目前為止，通貨膨脹並未對公司營運造成影響。

(二)從事高風險、高槓桿投資、資金貸與他人、背書保證及衍生性商品交易之政策、獲利或虧損之主要原因及未來因應措施

本公司並未從事有關高風險、高槓桿投資。本公司最近年度及截至公開說明書刊印日止，並無背書保證、資金貸與及衍生性商品交易之情事，未來若因業務需要進行背書保證、資金貸與或衍生性商品交易，將依據本公司「背書保證作業程序」、「資金貸與他人作業程序」及「取得或處分資產處理程序」所訂定之政策及因應措施辦理。

(三)未來研發計畫及預計投入之研發費用

本公司秉持研發自主之信念，主要技術來源係由公司長期培養研發人員，進行專案研究計劃自行開發而來，並與主要長期客戶維持緊密之技術合作關係，未來研究發展計劃請詳「貳、營業概況」。本公司 103 年度及 104 年度研發費用分別為 140,009 仟元及 179,368 仟元，佔營業收入之比重分別為 3.02%及 3.50%，為能配合產業發展及保有市場佔有率，本公司十分重視研究發展，期能於往後年度逐漸顯現效益與成果，預計未來投入之研發費用仍將維持一定金額以上，並視營運狀況及需求調整。

(四)國內外重要政策及法律變動對公司財務業務之影響及因應措施

本公司各項業務之執行均依照主管機關法令規定辦理，而最近年度及截至公開說明書刊印日止本公司並未受到國內外重要政策及法律變動，而有影

響公司財務及業務之情事。本公司將隨時注意國內外政策發展趨勢及法規變動情況，以充份掌握市場環境變化，並採取適當策略因應，以降低國內外重要政策及法律變動對公司財務業務之影響。

(五)科技改變及產業變化對公司財務業務之影響及因應措施

本公司隨時注意所處產業之科技變化與技術發展演變，並掌握市場脈動及同業訊息，著手研發產品以符合市場需求，維持本公司競爭力，而最近年度及截至公開說明書刊印日止，科技改變及產業變化對本公司尚無重大影響。

(六)企業形象改變對企業危機管理之影響及因應措施

本公司自成立以來，一向秉持專業及誠信之經營原則，持續積極強化公司內部管理及提升品質管理能力，以建立本公司之專業形象，進一步能增加客戶對公司之信任。本公司企業形象良好，而最近年度及截至公開說明書刊印日止，並無任何影響企業形象之情事。

(七)進行併購之預期效益、可能風險及因應措施

本公司最近年度及截至公開說明書刊印日止，並未有併購他公司之計畫，惟將來若有進行併購之計畫時，將秉持審慎評估之態度，考量合併是否能為公司帶來具體綜效，以確實保障原有股東權益。

(八)擴充廠房之預期效益、可能風險及因應措施

本公司最近年度及截至公開說明書刊印日止，並未有擴充廠房之計畫。將秉持審慎評估之態度，考量擴充廠房為公司所帶來具體綜效，以確實保障股東權益。

(九)進貨或銷貨集中所面臨之風險及因應措施

本公司 104 年度最大銷售客戶佔銷貨淨額約 12.63%，最大進貨廠商為本公司之關係企業，對單一客戶銷貨並無超過 30%之情形，對單一供應商進貨亦無超過 50%之情形，故銷貨及進貨集中之風險尚屬有限。

(十)董事、監察人或持股超過百分之十之大股東，股權之大量移轉或更換對公司之影響、風險及因應措施

本公司最近年度及截至公開說明書刊印日止，本公司之董事、監察人或持股超過百分之十之大股東未有大量股權移轉之情事。

(十一)經營權之改變對公司之影響、風險及因應措施：無此情事。

(十二)訴訟或非訟事件，應列明公司及公司董事、監察人、總經理、實質負責人、持股比例超過百分之十之大股東及從屬公司已判決確定或尚在繫屬中之重大訴訟、非訟或行政爭訟事件，其結果可能對股東權益或證券價格有重大影響者，應揭露其系爭事實、標的金額、訴訟開始日期、主要涉訟當事人及截至年報刊印日止之處理情形：無此情事。

(十三)其他重要風險及因應措施：無。

七、其他重要事項：無。

捌、特別記載事項
一、關係企業相關資料
(一)關係企業組織圖

104.12.31

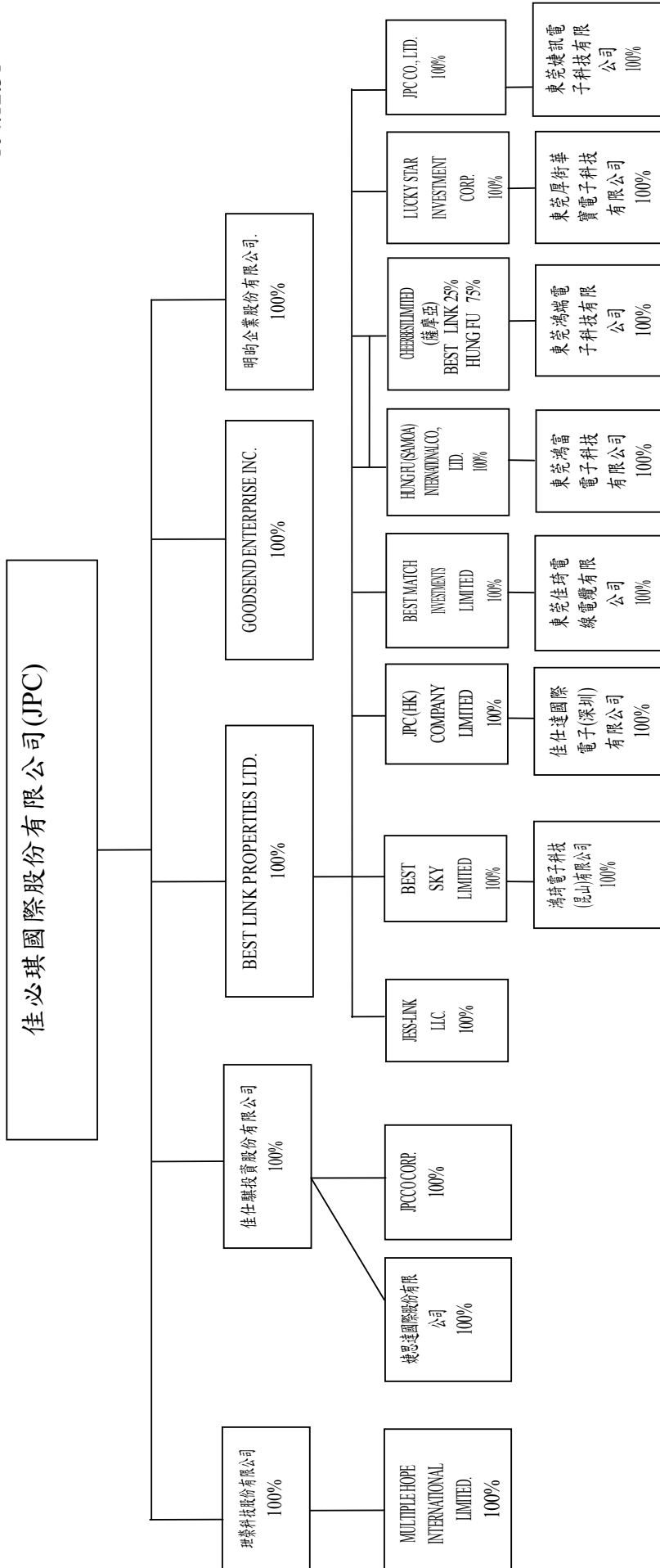

(二) 各關係企業基本資料

104.12.31

企業名稱	設立日期	地址	資本額(仟元)	主要營業或生產項目
佳必琪國際股份有限公司	81.05.07	新北市中和區建一路176號9樓	NT\$1,734,478	電子製造
理榮科技股份有限公司	89.02.03	新北市中和區建八路16號9樓之3	NT\$47,627	電子製造
明昀企業股份有限公司	75.03.24	新北市中和區建一路176號6樓之1	NT\$75,000	電子製造
佳仕驥投資股份有限公司	93.05.03	台北市信義區基隆路二段51號4樓之7	NT\$180,000	投資事業
捷思達國際股份有限公司	100.11.30	新北市中和區建一路176號6樓之2	NT\$89,000	商品推廣及買賣
BEST LINK PROPERTIES LTD.	89.11.15	TROPIC ISLE BUILDING, P.O. BOX 438, ROAD TOWN, TORTOLA, BRITISH VIRGIN ISLANDS	US\$36,000	投資控股
GOODSEND ENTERPRISE INC.	95.06.27	Rm51, 5th Floor, Britannia House, Jalan Cator, Bandar Seri Begawan BS 8811, Negara Brunei Darussalam	US\$111	客戶服務
JPC (HK) COMPANY LTD.	89.11.08	香港九龍長沙灣荔枝角道777號 田氏企業中心6樓61室	HK\$15,500	客戶服務
JPC CO., LTD.	92.06.27	OFFSHORE CHAMBERS, P.O. BOX 217, APIA SAMOA	US\$4,000	投資控股
BEST MATCH INVESTMENTS LIMITED	95.11.22	Offshore Chambers, P.O. Box217, Apia, Samoa.	US\$2,000	投資控股
BEST SKY LIMITED	95.11.22	Offshore Chambers, P.O. Box217, Apia, Samoa.	US\$5,850	投資控股
MULTIPLE HOPE INTERNATIONAL LIMITED.	96.10.04	Offshore Chambers, P.O. Box217, Apia, Samoa.	US\$2,763	投資控股
CHEERBEST LIMITED	97.08.08	Offshore Chambers, P.O. Box217, Apia, Samoa.	US\$1,330	投資控股
HUNG FU (SAMOA) INTERNATIONAL CO., LTD.	95.11.22	Offshore Chambers, P.O. Box217, Apia, Samoa.	US\$7,000	電子製造
LUCKY STAR INVESTMENT CORP.	86.06.12	Apartado Postal 0832-0886 W.T.C. Panama, Republica de Panama	US\$5,150	電子製造
東莞捷訊電子科技有限公司	93.04.11	中國廣東省東莞市厚街鎮溪頭村康樂南路	US\$4,000	電子製造
東莞佳琦電纜有限公司	96.03.23	中國廣東省東莞市清溪鎮土橋管理區金橋工業區	US\$2,000	電子製造
鴻琦電子科技(昆山)有限公司	90.11.06	中國江蘇省昆山市巴城鎮古城路536號	US\$5,050	電子製造
佳仕達國際電子(深圳)有限公司	94.11.04	中國廣東省深圳市高新區北區朗山一路意中利科技園2棟3樓	HK\$5,000	電子買賣
東莞鴻端電子科技有限公司	92.07.10	中國廣東省鳳崗鎮竹塘村浸校塘工業區	HK\$22,000	電子製造
東莞鴻富電子科技有限公司	100.06.09	中國廣東省東莞市鳳崗鎮竹塘村浸校塘工業區	US \$4,000	電子製造
東莞厚街華寶電子科技有限公司	100.06.10	中國廣東省東莞市厚街鎮新塘村工業區	US \$5,000	電子製造
JPCO CORP.	104.03.20	4032 Clipper Court, Fremont, CA 94538, USA	USD50	客戶服務

捌、特別記載事項

(三)推定為有控制與從屬關係者其相同股東資料：無。

(四)整體關係企業經營業務所涵蓋之行業

1.本公司及本公司之關係企業所經營之業務包括：電子製造、客戶服務及投資控股。

2.關係企業間業務互有關聯者之往來及分工情形

本公司及關係企業東莞鴻富、厚街華寶及鴻琦電子科技(昆山)有限公司等主係有進貨及採購原物料等交易。

(五)各關係企業董事、監察人及總經理資料

104.12.31

企 業 名 稱	職 稱	姓 名 或 代 表 人	持 有 股 份	
			股 數(仟股) (註 1)	持 股 比 例
佳必琪國際股份有限公司	董事	張舒眉	24,629	14.20%
		江欽池	12	0.01%
		陳大倫	520	0.30%
		楊明恭	1,100	0.63%
		鉅升投資有限公司 代表人：高蓬雯	3,520	2.03%
		何經華	—	—
		徐偉初	—	—
	總經理	詹乾隆	—	—
璽榮科技股份有限公司	董事	佳必琪國際股份有限公司 代表人：張舒眉 張彩綱 陳大倫	4,594 (註 2)	100.00%
	監察人	佳必琪國際股份有限公司 代表人：許東得		
明昀企業股份有限公司	董事	佳必琪國際股份有限公司 代表人：張舒眉 楊明恭 陳大倫	7,500	100.00%
	監察人	佳必琪國際股份有限公司 代表人：陳麗玲		
佳仕騏投資股份有限公司	董事	佳必琪國際股份有限公司 代表人：張舒眉 張彩綱 陳大倫	18,000	100.00%
	監察人	佳必琪國際股份有限公司 代表人：許東得		
婕思達國際股份有限公司	董事	佳仕騏投資股份有限公司 代表人：張舒眉 王姿人 李婷瑜	8,900	100.00%
	監察人	佳仕騏投資股份有限公司 代表人：張彩綱		
BEST LINK PROPERTIES LTD	董事	佳必琪國際股份有限公司 代表人：張舒眉	36,000	100.00%

企 業 名 稱	職 稱	姓 名 或 代 表 人	持 有 股 份	
			股 數(仟股) (註 1)	持 股 比 例
JPC (HK) COMPANY LTD.	董事	BEST LINK PROPERTIES LTD. 代表人：張舒眉	15,500	100.00%
JPC CO., LTD.	董事	BEST LINK PROPERTIES LTD. 代表人：張舒眉	4,000	100.00%
MULTIPLE HOPE INTERNATIONAL LIMITED	董事	璚榮科技股份有限公司 代表人：張舒眉	2,763	100.00%
GOODSEND ENTERPRISE INC.	董事	佳必琪國際股份有限公司 代表人：張舒眉	111	100.00%
BEST MATCH INVESTMENTS LIMITED	董事	BEST LINK PROPERTIES LTD. 代表人：張舒眉	2,000	100.00%
BEST SKY LIMITED	董事	BEST LINK PROPERTIES LTD. 代表人：張舒眉	5,850	100.00%
CHEERBEST LIMITED	董事	BEST LINK PROPERTIES LTD. 代表人：張舒眉	1,330	100.00%
HUNG FU (SAMOA) INTERNATIONAL CO., LTD.	董事	BEST LINK PROPERTIES LTD. 代表人：張舒眉	7,000	100.00%
LUCKY STAR INVESTMENT CORP.	董事	BEST LINK PROPERTIES LTD. 代表人：張舒眉	52	100.00%
東莞婕訊電子科技有限公司(註 1)	董事	廖夏基	US\$4,000	100.00%
佳仕達國際電子(深圳)有限公司(註 1)	董事	JPC (HK) COMPANY LTD. 代表人：張彩綱	HK\$5,000	100.00%
東莞佳琦電線電纜有限公司(註 1)	董事	鄭勝忠	US\$2,000	100.00%
鴻琦電子科技(昆山)有限公司(註 1)	董事	鄭勝忠	US\$5,050	100.00%
東莞鴻端電子科技有限公司(註 1)	董事	張其懷	HK\$22,000	100.00%
東莞鴻富電子科技有限公司(註 1)	董事	張其懷	US\$4,000	100.00%
東莞厚街華寶電子科技有限公司(註 1)	董事	鄭勝忠	US\$5,000	100.00%
JPCCO CORP.	董事	張其懷	US\$50	100.00%

註 1：非為股份有限公司填出資額及出資比例(單位：仟元)。

註 2：璚榮股數係以扣除庫藏股後之股數。

捌、特別記載事項

(六)關係企業營運概況

各關係企業之財務狀況及經營結果：

104.12.31
單位：新台幣仟元
(除特別註明者外)

企業名稱	資本額	資產總值	負債總額	淨值	營業收入	營業利益	本期損益 (稅後)	每股盈餘 (元)(稅後)
佳必琪國際股份有限公司	NT\$1,734,478	4,397,830	730,676	3,667,154	3,566,875	184,701	261,944	1.53
理榮科技股份有限公司	NT\$47,627	148,074	46,141	101,933	195,573	9,955	(10,617)	(0.97)
明昫企業股份有限公司	NT\$75,000	693,075	528,816	164,259	581,600	33,395	29,605	3.95
佳仕驥投資股份有限公司	NT\$180,000	260,896	1,678	259,218	-	(1,367)	(9,975)	(0.55)
捷思達國際股份有限公司	NT\$89,000	46,246	6,861	39,385	20,454	(28,021)	(24,365)	(2.74)
BEST LINK PROPERTIES LTD.	US\$36,000	1,866,152	-	1,866,152	-	(5,522)	48,702	-
JPC (HK) COMPANY LTD	HK\$15,500	230,738	69,397	161,341	477,757	(23,120)	(10,724)	-
JPC CO., LTD.	US\$4,000	391		391			3	-
GOODSEND ENTERPRISE INC	US\$111	3,908		3,908			0	-
BEST MATCH INVESTMENTS LIMITED	US\$2,000	49,134		49,134			5,568	-
BEST SKY LIMITED	US\$5,850	270,346		270,346			17,423	-
MULTIPLE HOPE INTERNATIONAL LIMITED.	US\$2,763	859		859		(153)	(151)	-
CHEERBEST LIMITED	US\$1,330	96,480		96,480			(8,069)	-
HUNG FU (SAMOA) INTERNATIONAL CO., LTD.	US\$7,000	318,857		318,857		(33)	28,864	-
LUCKY STAR INVESTMENT CORP.	US\$5,150	790,509	90,811	699,698	82,382	7,055	53,390	-
佳仕達國際電子(深圳)有限公司	HK\$5,000	47,458	3,782	43,676	56,724	13,510	15,599	-
東莞捷訊電子科技有限公司	US\$4,000	308		308				-
東莞佳琦電線電纜有限公司	US\$2,000	80,877	32,145	48,732	146,787	5,256	5,553	-
鴻琦電子科技(昆山)有限公司	US\$5,050	541,693	276,945	264,748	822,281	18,117	20,057	-
東莞鴻端電子科技有限公司	HK\$22,000	126,976	20,773	106,203	28,208	(10,776)	(8,072)	-
東莞鴻富電子科技有限公司	US\$4,000	631,509	347,758	283,751	1,758,589	35,178	28,896	-
東莞厚街華寶電子科技有限公司	US\$5,000	987,257	442,862	544,395	1,011,031	19,411	38,317	-
JPCCO CORP.	US\$50	1,904	66	1,838	2,801	255	191	-

(七)關係企業合併財務報表：請詳第 74 頁至第 128 頁。

(八)關係報告書：不適用。

二、最近年度及截至年報刊印日止，私募有價證券辦理情形：無。

三、最近年度及截至年報刊印日止子公司持有或處分本公司股票情形：無。

四、其他必要補充說明事項：無。

五、最近年度及截至年報刊印日止，如發生證券交易法第三十六條第三項第二款所定對股東權益或證券價格有重大影響之事項，亦應逐項載明：無。

審計委員會審查報告書

本公司已編製完成民國 104 年度個體財務報告及合併財務報告，連同盈餘分配表及營業報告書，暨資誠聯合會計師事務所分別出具之無保留意見報告書，均經本審計委員會審查完竣，認為尚無不符，爰依照證交法第十四條之四及公司法第二一九條之規定備具報告書，報請 鑒察。

此 致

佳必琪國際股份有限公司 民國 105 年股東常會

審計委員：徐偉初



中 華 民 國 1 0 5 年 3 月 2 8 日

審計委員會審查報告書

本公司已編製完成民國 104 年度個體財務報告及合併財務報告，連同盈餘分配表及營業報告書，暨資誠聯合會計師事務所分別出具之無保留意見報告書，均經本審計委員會審查完竣，認為尚無不符，爰依照證交法第十四條之四及公司法第二一九條之規定備具報告書，報請 鑒察。

此 致

佳必琪國際股份有限公司 民國 105 年股東常會

審計委員：何經華

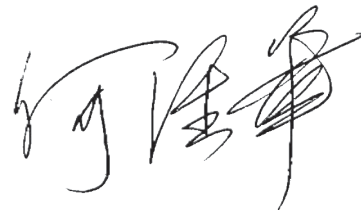

中 華 民 國 1 0 5 年 3 月 2 8 日

審計委員會審查報告書

本公司已編製完成民國 104 年度個體財務報告及合併財務報告，連同盈餘分配表及營業報告書，暨資誠聯合會計師事務所分別出具之無保留意見報告書，均經本審計委員會審查完竣，認為尚無不符，爰依照證交法第十四條之四及公司法第二一九條之規定備具報告書，報請 鑒察。

此 致

佳必琪國際股份有限公司 民國 105 年股東常會

審計委員：詹乾隆

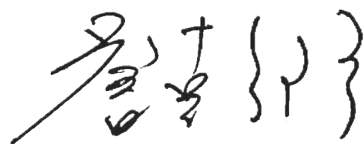

中 華 民 國 1 0 5 年 3 月 2 8 日

佳必琪國際股份有限公司及子公司

關係企業合併財務報表聲明書

本公司民國 104 年度（自民國 104 年 1 月 1 日至 12 月 31 日止）依「關係企業合併營業報告書、關係企業合併財務報表及關係報告書編製準則」應納入編製關係企業合併財務報表之公司，與依國際財務報導準則第十號應納入編製母子公司合併財務報表之公司均相同，且關係企業合併財務報表所應揭露相關資訊於前揭母子公司合併財務報表中均已揭露，爰不再另行編製關係企業合併財務報表。

特此聲明

公司名稱：佳必琪國際股份有限公司



負責人：張舒眉



中華民國 105 年 3 月 28 日

會計師查核報告

(105)財審報字第 15003672 號

佳必琪國際股份有限公司 公鑒：

佳必琪國際股份有限公司及其子公司（以下簡稱佳必琪集團）民國 104 年及 103 年 12 月 31 日之合併資產負債表，暨民國 104 年及 103 年 1 月 1 日至 12 月 31 日之合併綜合損益表、合併權益變動表及合併現金流量表，業經本會計師查核竣事。上開合併財務報表之編製係管理階層之責任，本會計師之責任則為根據查核結果對上開合併財務報表表示意見。

本會計師係依照「會計師查核簽證財務報表規則」及中華民國一般公認審計準則規劃並執行查核工作，以合理確信財務報表有無重大不實表達。此項查核工作包括以抽查方式獲取財務報表所列金額及所揭露事項之查核證據、評估管理階層編製財務報表所採用之會計原則及所作之重大會計估計，暨評估財務報表整體之表達。本會計師相信此項查核工作可對所表示之意見提供合理之依據。

依本會計師之意見，第一段所述合併財務報表在所有重大方面係依照「證券發行人財務報告編製準則」及金融監督管理委員會認可之國際財務報導準則、國際會計準則、解釋及解釋公告編製，足以允當表達佳必琪集團民國 104 年及 103 年 12 月 31 日之財務狀況，暨民國 104 年及 103 年 1 月 1 日至 12 月 31 日之財務績效與現金流量。

佳必琪國際股份有限公司已編製民國 104 年度及 103 年度個體財務報表，並經本會計師出具無保留意見之查核報告在案，備供參考。

資 誠 聯 合 會 計 師 事 務 所

徐聖忠

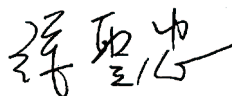

會計師

徐永堅



金融監督管理委員會

核准簽證文號：金管證審字第 1010034097 號

前財政部證券管理委員會

核准簽證文號：(84)台財證(六)第 13377 號

中華民國 105 年 3 月 28 日

佳必琪國際股份有限公司及子公司
合併資產負債表
民國104年12月31日



單位：新台幣仟元

資	產	附註	104 年 12 月 31 日			(調 整 後)		
			金	額	%	103 年 12 月 31 日	金	額
流動資產								
1100	現金及約當現金	六(一)	\$	1,678,648	34	\$	1,718,042	33
1125	備供出售金融資產－流動	六(二)		80,249	2		102,671	2
1170	應收帳款淨額	六(三)		1,326,859	27		1,385,824	26
1200	其他應收款			7,277	-		5,274	-
130X	存貨	六(四)		809,954	16		815,132	16
1410	預付款項			62,946	1		54,464	1
1470	其他流動資產	六(五)及八		71,199	2		258,614	5
11XX	流動資產合計			4,037,132	82		4,340,021	83
非流動資產								
1543	以成本衡量之金融資產－非流 動	六(六)		56,641	1		32,801	1
1550	採用權益法之投資	六(七)		7,031	-		6,805	-
1600	不動產、廠房及設備	六(八)及八		567,656	11		534,741	10
1760	投資性不動產淨額	六(九)及八		21,256	-		21,414	-
1780	無形資產	六(十)		191,551	4		235,151	5
1840	遞延所得稅資產	六(二十四)		24,663	1		16,205	-
1900	其他非流動資產	六(十一)		37,724	1		39,606	1
15XX	非流動資產合計			906,522	18		886,723	17
1XXX	資產總計		\$	4,943,654	100	\$	5,226,744	100

(續次頁)

佳必琪國際股份有限公司及子公司
合併財務報表
民國104年12月31日



單位：新台幣仟元

負債及權益	附註	104年12月31日			(調整後)			
		金	額	%	金	額	%	
流動負債								
2150	應付票據	\$	32,060	1	\$	48,916	1	
2170	應付帳款		848,676	17		859,891	16	
2200	其他應付款	六(十二)	302,072	6		337,707	7	
2230	本期所得稅負債	六(二十四)	34,476	1		29,085	1	
2399	其他流動負債—其他		18,743	-		23,832	-	
21XX	流動負債合計		<u>1,236,027</u>	<u>25</u>		<u>1,299,431</u>	<u>25</u>	
非流動負債								
2570	遞延所得稅負債	六(二十四)	31,681	1		25,020	1	
2600	其他非流動負債	六(十三)	8,792	-		20,792	-	
25XX	非流動負債合計		<u>40,473</u>	<u>1</u>		<u>45,812</u>	<u>1</u>	
2XXX	負債總計		<u>1,276,500</u>	<u>26</u>		<u>1,345,243</u>	<u>26</u>	
歸屬於母公司業主之權益								
股本								
3110	普通股股本	六(十四)	1,734,478	35		1,734,478	33	
資本公積								
3200	資本公積	六(十五)	1,096,075	22		1,217,488	23	
保留盈餘								
3310	法定盈餘公積	六(十六)	319,772	7		288,274	6	
3350	未分配盈餘		511,575	10		544,522	10	
其他權益								
3400	其他權益	六(十七)	69,996	1		99,562	2	
3500	庫藏股票	六(十四)	(64,742)	(1)		(2,823)	-	
31XX	歸屬於母公司業主之權益合計		<u>3,667,154</u>	<u>74</u>		<u>3,881,501</u>	<u>74</u>	
3XXX	權益總計		<u>3,667,154</u>	<u>74</u>		<u>3,881,501</u>	<u>74</u>	
重大或有負債及未認列之合約								
承諾								
重大之期後事項								
3X2X	負債及權益總計		<u>\$ 4,943,654</u>	<u>100</u>		<u>\$ 5,226,744</u>	<u>100</u>	

後附合併財務報表附註為本合併財務報告之一部分，請併同參閱。

董事長：張舒眉



經理人：陳大倫



會計主管：鄭治平



佳必琪國際股份有限公司及子公司
 合併損益表
 民國104年及103年1月1日至12月31日



單位：新台幣仟元
 (除每股盈餘為新台幣元外)

項目	附註	104 年 度			(調 整 後)		
		金 額	%		金 額	%	
4000 營業收入	十四	\$ 5,130,925	100	\$ 4,636,807	100		
5000 營業成本	六(四)(二十一)	(4,200,323)	(82)	(3,642,332)	(79)		
5900 營業毛利		930,602	18	994,475	21		
營業費用	六(二十一)						
6100 推銷費用		(339,767)	(7)	(359,879)	(8)		
6200 管理費用		(219,796)	(4)	(224,330)	(5)		
6300 研究發展費用		(179,368)	(3)	(141,247)	(3)		
6000 營業費用合計		(738,931)	(14)	(725,456)	(16)		
6900 營業利益		191,671	4	269,019	5		
營業外收入及支出							
7010 其他收入	六(十九)	12,894	-	23,602	-		
7020 其他利益及損失	六(二十)	113,968	2	87,524	2		
7050 財務成本	六(二十三)	(4)	-	(5,765)	-		
7060 採用權益法認列之關聯企 業及合資損益之份額	六(七)	28	-	(1,092)	-		
7000 營業外收入及支出合計		126,886	2	104,269	2		
7900 稅前淨利		318,557	6	373,288	7		
7950 所得稅費用	六(二十四)	(56,613)	(1)	(62,222)	(1)		
8200 本期淨利		\$ 261,944	5	\$ 311,066	6		

(續次頁)

佳必琪國際股份有限公司及子公司
 合併綜合損益表
 民國104年及103年1月1日至12月31日

單位：新台幣仟元
 (除每股盈餘為新台幣元外)

項目	附註	104 年 度			(調 整 後)		
		金 額	%		103 年 度	金 額	%
其他綜合損益(淨額)							
不重分類至損益之項目							
8311	確定福利計畫之再衡量數	六(十三)	(\$ 3,881)	-	(\$ 4,466)	-	
8320	採用權益法認列之關聯企業及合資之其他綜合損益之份額-不重分類至損益之項目		-	-	1,390	-	
8349	與不重分類之項目相關之所得稅	六(二十四)	660	-	523	-	
8310	不重分類至損益之項目總額		<u>(3,221)</u>	-	<u>(2,553)</u>	-	
後續可能重分類至損益之項目							
8361	國外營運機構財務報表換算之兌換差額		(20,725)	(1)	48,523	1	
8362	備供出售金融資產未實現評價損益		(8,841)	-	7,611	-	
8360	後續可能重分類至損益之項目總額		<u>(29,566)</u>	(1)	<u>56,134</u>	1	
8500	本期綜合損益總額		<u>\$ 229,157</u>	<u>4</u>	<u>\$ 364,647</u>	<u>7</u>	
淨利(損)歸屬於：							
8610	母公司業主		\$ 261,944	5	\$ 311,007	6	
8620	非控制權益		-	-	59	-	
			<u>\$ 261,944</u>	<u>5</u>	<u>\$ 311,066</u>	<u>6</u>	
綜合損益總額歸屬於：							
8710	母公司業主		\$ 229,157	4	\$ 364,418	7	
8720	非控制權益		-	-	229	-	
			<u>\$ 229,157</u>	<u>4</u>	<u>\$ 364,647</u>	<u>7</u>	
每股盈餘 六(二十五)							
9750	基本每股盈餘合計		\$ 1.53		\$ 1.79		
9850	稀釋每股盈餘合計		\$ 1.52		\$ 1.78		

後附合併財務報表附註為本合併財務報告之一部分，請併同參閱。

董事長：張舒眉



經理人：陳大倫



會計主管：鄭治平





佳必琪國際股份有限公司
 中華民國104年12月31日

單位：新台幣千元

附註	歸屬於本公司		母係		業		其他		主權		之		權		總計	非控制權益	權益總額
	資本公積一發行溢價	資本公積一認股	法定盈餘公積	特別盈餘公積	未分配盈餘	國外營運機構財務報表換算之兌換差	其他	備供出售金融資產未實現損益	庫藏股票	權益	權益	權益	權益				
103																	
1月1日餘額	\$ 1,734,478	\$ 26,444	\$ 271,470	\$ 40,321	\$ 354,962	\$ 42,139	\$ 1,459	\$ -	\$ -	\$ 3,731,696	\$ 38,712	\$ -	\$ -	\$ 3,770,408			
102 年度盈餘指撥及分配：																	
提列法定盈餘公積	-	-	16,804	-	(16,804)	-	-	-	-	-	-	-	-	-	-	-	
特別盈餘公積迴轉	-	-	-	(40,321)	40,321	-	-	-	-	-	-	-	-	-	-	-	
現金股利	-	-	-	-	(138,758)	-	-	-	-	(138,758)	-	-	-	(138,758)	-	-	
資本公積發放現金	-	(69,379)	-	-	-	-	-	-	-	(69,379)	-	-	-	(69,379)	-	-	
可轉換公司債到期由轉換權轉列普通股溢價	-	26,444	(26,444)	-	-	-	-	-	-	-	-	-	-	-	-	-	
買回庫藏股	-	-	-	-	-	-	-	(2,823)	(2,823)	(2,823)	-	-	-	(2,823)	-	-	
與非控制權益交易	-	-	-	-	(3,653)	-	-	-	-	(3,653)	-	-	-	(3,653)	-	-	
合併總損益	-	-	-	-	311,007	-	-	-	-	311,007	59	-	-	311,066	-	-	
稅後其他綜合損益	-	-	-	-	(2,553)	48,353	7,611	-	-	53,411	170	-	-	53,581	-	-	
非控制權益減少	-	-	-	-	-	-	-	-	-	(38,941)	-	-	-	(38,941)	-	-	
12月31日餘額	\$ 1,734,478	\$ 1,217,488	\$ 288,274	\$ -	\$ 544,522	\$ 90,492	\$ 9,070	\$ (2,823)	\$ -	\$ 3,881,501	\$ -	\$ -	\$ -	\$ 3,881,501	\$ -	\$ -	
104																	
1月1日餘額	\$ 1,734,478	\$ -	\$ 288,274	\$ -	\$ 544,522	\$ 90,492	\$ 9,070	\$ (2,823)	\$ -	\$ 3,881,501	\$ -	\$ -	\$ -	\$ 3,881,501	\$ -	\$ -	
103 年度盈餘指撥及分配：																	
提列法定盈餘公積	-	-	31,498	-	(31,498)	-	-	-	-	-	-	-	-	-	-	-	
現金股利	-	-	-	-	(260,172)	-	-	-	-	(260,172)	-	-	-	(260,172)	-	-	
資本公積發放現金	-	(121,413)	-	-	-	-	-	-	-	(121,413)	-	-	-	(121,413)	-	-	
買回庫藏股	-	-	-	-	-	-	-	(61,919)	(61,919)	(61,919)	-	-	-	(61,919)	-	-	
合併總損益	-	-	-	-	261,944	-	-	-	-	261,944	-	-	-	261,944	-	-	
稅後其他綜合損益	-	-	-	-	(3,221)	(20,725)	(8,841)	-	-	(32,787)	-	-	-	(32,787)	-	-	
12月31日餘額	\$ 1,734,478	\$ 1,096,075	\$ 319,772	\$ -	\$ 511,575	\$ 69,767	\$ 229	\$ (64,742)	\$ -	\$ 3,667,154	\$ -	\$ -	\$ -	\$ 3,667,154	\$ -	\$ -	



董事長：張舒眉



經理人：陳大倫



會計主管：鄭治平

後附合併財務報表附註為本合併財務報告之一部分，請併同參閱。

佳必琪國際股份有限公司及子公司
合併現金流量表
民國104年及103年12月31日

單位：新台幣仟元

附註	104 年 度	103 年 度
營業活動之現金流量		
合併稅前淨利	\$ 318,557	\$ 373,288
調整項目		
收益費損項目		
折舊(含投資性不動產折舊)	六(二十一) 130,111	119,204
各項攤提	六(二十一) 50,327	55,525
備抵呆帳提列	2,343	6,067
利息費用	六(二十三) 4	5,765
股利收入	六(十九) (1,859)	(2,953)
利息收入	六(十九) (6,572)	(11,071)
採用權益法認列之關聯企業及合資損益之份額	六(七) (28)	1,092
處分不動產、廠房及設備損失(利益)	六(二十) 80	(828)
處分投資利益	六(二十) (10,044)	(25,063)
與營業活動相關之資產/負債變動數		
與營業活動相關之資產之淨變動		
應收帳款	40,470	73,568
其他應收款	(2,003)	43,521
存貨	(6,120)	38,217
預付款項	(8,482)	(400)
其他流動資產	1,255	-
其他非流動資產	7,252	(4,796)
與營業活動相關之負債之淨變動		
應付票據	(16,856)	(8,910)
應付帳款	5,530	(114,498)
其他應付款	(31,344)	30,971
其他流動負債	(5,089)	(2,592)
其他非流動負債	(4,501)	7,485
營運產生之現金流入	463,031	583,592
收取之利息	6,572	11,071
支付之所得稅	(52,359)	(75,043)
營業活動之淨現金流入	417,244	519,620
投資活動之現金流量		
備供出售金融資產-流動增加	(137,825)	(219,657)
處分備供出售金融資產-流動價款	161,450	218,135
其他流動資產減少(增加)	186,160	(144,848)
以成本法衡量之金融資產-非流動增加	(23,840)	-
處分以成本法衡量之金融資產-非流動價款	-	20,633
購置不動產、廠房及設備	(170,932)	(130,351)
處分不動產、廠房及設備價款	1,368	1,451
無形資產增加	六(十) (5,801)	(1,763)
處分子公司現金淨增加(減少)數	-	36,948
其他非流動資產增加	(6,354)	(8,705)
收取之股利	1,859	2,953
投資活動之淨現金流入(流出)	6,085	(225,204)
籌資活動之現金流量		
償還公司債	-	(300,000)
發放現金股利	六(十六) (260,172)	(138,758)
資本公積發放現金	六(十六) (121,413)	(69,379)
買回庫藏股	六(十四) (61,919)	(2,823)
非控制權益減少	六(二十六) (11,380)	(19,834)
籌資活動之淨現金流出	(454,884)	(530,794)
匯率影響數	(7,839)	17,514
本期現金及約當現金減少數	(39,394)	(218,864)
期初現金及約當現金餘額	1,718,042	1,936,906
期末現金及約當現金餘額	\$ 1,678,648	\$ 1,718,042

後附合併財務報表附註為本合併財務報告之一部分，請併同參閱。

董事長：張舒眉



經理人：陳大倫



會計主管：鄭治平



佳必琪國際股份有限公司及子公司
合併財務報表附註
民國 104 年度及 103 年度

單位：新台幣仟元
(除特別註明者外)

一、公司沿革

佳必琪國際股份有限公司及子公司（以下統稱「本集團」）於中華民國設立，主要營業項目為各種電腦軟硬體及其週邊設備、電子產品及零件之買賣及進出口業務；無線通信機械器材、資料儲存及處理設備、有線通信機械器材、事務機器等之製造及批發業務等。

二、通過財務報告之日期及程序

本合併財務報告已於民國 105 年 3 月 28 日經董事會通過發布。

三、新發布及修訂準則及解釋之適用

(一) 已採用金融監督管理委員會(以下簡稱「金管會」)認可之新發布、修正後國際財務報導準則之影響

依據金管會民國 103 年 4 月 3 日金管審字第 1030010325 號令，上市、上櫃及興櫃公司應自民國 104 年起全面採用經金管會認可並發布生效之 2013 年版國際財務報導準則(不包含國際財務報導準則第 9 號「金融工具」)及民國 104 年起適用之證券發行人財務報告編製準則(以下統稱「2013 年版 IFRSs」)編製財務報告，本集團適用上述 2013 年版 IFRSs 之影響如下：

1. 國際會計準則第 19 號「員工福利」

該準則修正前期服務成本應於發生時認列於損益，不再於符合既得條件前之平均期間內按直線法分攤認列費用，此外增加確定福利計畫之揭露規定。

本集團將未認列之前期服務成本全數認列，於民國 103 年 12 月 31 日調增應計退休金負債 \$4,782 及遞延所得稅資產 \$813，並調減保留盈餘 \$3,969。民國 103 年度調增營業費用 \$4,782，並調減所得稅費用 \$813。

2. 國際會計準則第 1 號「財務報表之表達」

該準則修正其他綜合損益之表達方式，將列示於其他綜合損益之項目依性質分類為「後續不重分類至損益」及「後續將重分類至損益」兩類別。該修正同時規定以稅前金額列示之其他綜合損益項目，其相關稅額應隨前述兩類別予以單獨列示。本集團依該準則改變綜合損益表之表達方式。

3. 國際財務報導準則第 12 號「對其他個體之權益之揭露」

該準則整合各號準則對企業所持有子公司、聯合協議、關聯企業及未納入合併報表之結構型個體之權益之揭露規定，並要求揭露相關資訊。本集團依該準則增加有關合併個體及未合併個體之資訊揭露。

4. 國際財務報導準則第 13 號「公允價值衡量」

該準則定義公允價值係指於衡量日，市場參與者間在有秩序之交易中出售資產所能收取或移轉負債所須支付之價格。建立公允價值衡量之架構，須以市場參與者之觀點；對於非金融資產之衡量須基於最高及最佳使用狀態；並規範公允價值衡量相關揭露。經評估該準則對本集團財務狀況與經營結果無重大影響，並依規定增加公允價值衡量相關揭露。

本集團已評估上述項目對財務報告之影響，除第一點所述者外，其餘影響金額不重大。

(二) 尚未採用金管會認可之新發布、修正後國際財務報導準則之影響

無。

(三) 國際會計準則理事會已發布但尚未經金管會認可之國際財務報導準則之影響

下表彙列國際會計準則理事會已發布但尚未納入金管會認可 2013 年國際財務報導準則之新發布、修正及修訂之準則及解釋：

新發布/修正/修訂準則及解釋	國際會計準則理事會 發布之生效日
國際財務報導準則第9號「金融工具」	民國107年1月1日
國際財務報導準則第10號及國際會計準則第28號之修正「投資者與其關聯企業或合資間之資產出售或投入」	待國際會計準則理事會決定
國際財務報導準則第10號、第12號及國際會計準則第28號之修正「投資個體：合併例外之適用」	民國105年1月1日
國際財務報導準則第11號之修正「收購聯合營運權益之會計處理」	民國105年1月1日
國際財務報導準則第14號「管制遞延帳戶」	民國105年1月1日
國際財務報導準則第15號「客戶合約之收入」	民國107年1月1日
國際財務報導準則第16號「租賃」	民國108年1月1日
國際會計準則第1號之修正「揭露倡議」	民國105年1月1日
國際會計準則第7號之修正「揭露倡議」	民國106年1月1日
國際會計準則第12號之修正「未實現損失遞延所得稅資產之認列」	民國106年1月1日
國際會計準則第16號及第38號之修正「折舊及攤銷可接受方法之釐清」	民國105年1月1日
國際會計準則第16號及第41號之修正「農業：生產性植物」	民國105年1月1日
國際會計準則第19號之修正「確定福利計畫：員工提撥」	民國103年7月1日
國際會計準則第27號之修正「單獨財務報表下之權益法」	民國105年1月1日
國際會計準則第36號之修正「非金融資產可回收金額之揭露」	民國103年1月1日
國際會計準則第39號之修正「衍生工具之合約更替及避險會計之繼續」	民國103年1月1日
國際財務報導解釋第21號「公課」	民國103年1月1日

2010-2012年對國際財務報導準則之改善	民國103年7月1日
2011-2013年對國際財務報導準則之改善	民國103年7月1日
2012-2014年對國際財務報導準則之改善	民國105年1月1日

本集團現正持續評估上述準則及解釋對本集團財務狀況與經營結果之影響，相關影響待評估完成時予以揭露。

四、重要會計政策之彙總說明

編製本合併財務報告所採用之主要會計政策說明如下。除另有說明外，此等政策在所有報導期間一致地適用。

(一)遵循聲明

本合併財務報告係依據證券發行人財務報告編製準則與金管會認可之國際財務報導準則、國際會計準則、解釋及解釋公告(以下簡稱 IFRSs)編製。

(二)編製基礎

1. 除下列重要項目外，本合併財務報表係按歷史成本編製：
 - (1)按公允價值衡量之備供出售金融資產。
 - (2)按退休基金資產減除確定福利義務現值之淨額認列之確定福利負債。
2. 編製符合 IFRSs 之財務報告需要使用一些重要會計估計，在應用本集團的會計政策過程中亦需要管理階層運用其判斷，涉及高度判斷或複雜性之項目，或涉及合併財務報告之重大假設及估計之項目，請詳附註五說明。

(三)合併基礎

1. 合併報表編製原則

- (1)本集團將所有子公司納入合併財務報告編製之個體。子公司指受本集團控制之個體(包括結構型個體)，當本集團暴露於來自對該個體之參與之變動報酬或對該等變動報酬享有權利，且透過對該個體之權力有能力影響該等報酬時，本集團即控制該個體。子公司自本集團取得控制之日起納入合併財務報告，於喪失控制之日起終止合併。
- (2)集團內公司間之交易、餘額及未實現損益業已銷除。子公司之會計政策已作必要之調整，與本集團採用之政策一致。
- (3)損益及其他綜合損益各組成部分歸屬於母公司業主及非控制權益；綜合損益總額亦歸屬於母公司業主及非控制權益，即使因而導致非控制權益發生虧損餘額。
- (4)對子公司持股之變動若未導致喪失控制(與非控制權益之交易)，係作為權益交易處理，亦即視為與業主間進行之交易。非控制權益之調整金額與所支付或收取對價之公允價值間之差額係直接認列於權益。

(5)當集團喪失對子公司之控制，對前子公司之剩餘投資係按公允價值重新衡量，並作為原始認列金融資產之公允價值或原始認列投資關聯企業或合資之成本，公允價值與帳面金額之差額認列為當期損益。對於先前認列於其他綜合損益與該子公司有關之所有金額，其會計處理與本集團若直接處分相關資產或負債之基礎相同，亦即如先前認列為其他綜合損益之利益或損失，於處分相關資產或負債時將被重分類為損益，則當喪失對子公司之控制時，將該利益或損失自權益重分類為損益。

2. 列入合併財務報表之子公司：

投資公司名稱	子公司名稱	主要營業項目	所持股權百分比		說明
			104年 12月31日	103年 12月31日	
佳必琪國際股份有限公司	BEST LINK PROPERTIES	為海外轉投資事業之控股公司。	100	100	
佳必琪國際股份有限公司	璽榮科技股份有限公司	電子材料之批發買賣及無線通訊機械器材之設計製造等業務。	100	100	
佳必琪國際股份有限公司	佳仕騏投資股份有限公司	為從事投資事業之公司。	100	100	
佳必琪國際股份有限公司	GOODSEND ENTERPRISE INC.	為從事海外轉投資事業之相關買賣事務。	100	100	
佳必琪國際股份有限公司	明昫企業股份有限公司	積體電路插座、電腦連接器之產銷業務。	100	100	
璽榮科技股份有限公司	MULTIPLEHOPE INTERNATIONAL LIMITED	係璽榮100%持有，主要為海外轉投資事業之控股公司。	100	100	
佳仕騏投資股份有限公司	婕思達國際股份有限公司	為從事商品推廣及買賣。	100	100	
佳仕騏投資股份有限公司	JPCCO CORP.	為海外轉投資事業之控股公司。	100	0	(註)
BEST LINK PROPERTIES LTD.	JESS-LINK LLC.	係美國地區買賣之據點。	100	100	
BEST LINK PROPERTIES LTD.	JPC (HK) COMPANY LTD.	係從事電子材料之批發買賣等業務。	100	100	
BEST LINK PROPERTIES LTD.	BEST MATCH INVESTMENTS LIMITED	為海外轉投資事業之控股公司。	100	100	

投資公司名稱	子公司名稱	主要營業項目	所持股權百分比		說明
			104年	103年	
			12月31日	12月31日	
BEST LINK PROPERTIES LTD.	CHEERBEST LIMITED	為海外轉投資事業之控股公司。	25	25	
BEST LINK PROPERTIES LTD.	JPC CO., LTD.	為海外轉投資事業之控股公司。	100	100	
BEST LINK PROPERTIES LTD.	BEST SKY LIMITED	為海外轉投資事業之控股公司。	100	100	
BEST LINK PROPERTIES LTD.	HUNG FU (SAMOA) INTERNATIONAL CO., LTD.	為海外轉投資事業之控股公司。	100	100	
BEST LINK PROPERTIES LTD.	LUCKY STAR INTERNATIONAL CORP.	為海外轉投資事業之控股公司。	100	100	
JPC (HK) COMPANY LTD.	佳仕達國際電子(深圳)有限公司	係從事電子材料之批發買賣等業務。	100	100	
BEST MATCH INVESTMENTS LIMITED	東莞佳琦電線電纜有限公司	電腦用連接線組及線纜之產銷業務。	100	100	
BEST SKY LIMITED	鴻琦電子科技(昆山)有限公司	電子連接器、線組及線纜之產銷業務。	100	100	
JPC CO., LTD.	東莞捷訊電子科技有限公司	係從事連接線、連接器、電腦週邊裝置及光電產品等之產銷業務。	100	100	
CHEERBEST LIMITED	東莞鴻端電子科技有限公司	電子連接器、線組及線纜之產銷業務。	100	100	
LUCKY STAR INTERNATIONAL CORP.	東莞厚街華寶電子科技有限公司	電子連接器、線組及線纜之產銷業務。	100	100	
HUNG FU (SAMOA) INTERNATIONAL CO., LTD.	東莞鴻富電子科技有限公司	電腦用連接線組及線纜之產銷業務。	100	100	
HUNG FU (SAMOA) INTERNATIONAL CO., LTD.	CHEERBEST LIMITED	為海外轉投資事業之控股公司。	75	75	

本期合併個體增減變動之原因說明如下：

註：本公司因業務發展需求，於民國 104 年上半年度設立之 100%間接轉投資之子公司，並自設立日起納入合併報表編製個體。

3. 未列入合併財務報表之子公司：無。
4. 子公司會計期間不同之調整及處理方式：無。
5. 子公司將資金移轉予母公司之能力受重大限制：無。
6. 對本集團具有重大性之非控制權益之子公司：無。

(四) 外幣換算

1. 本合併財務報告係以本公司之功能性貨幣「新台幣」作為表達貨幣列報。

2. 外幣交易及餘額

- (1) 外幣交易採用交易日或衡量日之即期匯率換算為功能性貨幣，換算此等交易產生之換算差額認列為當期損益。
- (2) 外幣貨幣性資產及負債餘額，按資產負債表日之即期匯率評價調整，因調整而產生之換算差額認列為當期損益。
- (3) 外幣非貨幣性資產及負債餘額，屬透過損益按公允價值衡量者，按資產負債表日之即期匯率評價調整，因調整而產生之兌換差額認列為當期損益；屬透過其他綜合損益按公允價值衡量者，按資產負債表日之即期匯率評價調整，因調整而產生之兌換差額認列於其他綜合損益項目；屬非按公允價值衡量者，則按初始交易日之歷史匯率衡量。
- (4) 所有兌換損益按交易性質在損益表之「其他利益及損失」列報。

3. 國外營運機構之換算

- (1) 功能性貨幣與表達貨幣不同之所有集團個體、關聯企業及聯合協議，其經營結果和財務狀況以下列方式換算為表達貨幣：
 - A. 表達於每一資產負債表之資產及負債係以該資產負債表日之收盤匯率換算；
 - B. 表達於每一綜合損益表之收益及費損係以當期平均匯率換算；及
 - C. 所有因換算而產生之兌換差額認列為其他綜合損益。
- (2) 當部分處分或出售之國外營運機構為子公司時，係按比例將認列為其他綜合損益之累計兌換差額重新歸屬予該國外營運機構之非控制權益。惟當本集團即使仍保留對前子公司之部分權益，但已喪失對國外營運機構屬子公司之控制，則係以處分對國外營運機構之全部權益處理。

(五) 資產負債區分流動及非流動之分類標準

1. 資產符合下列條件之一者，分類為流動資產：

- (1) 預期將於正常營業週期中實現該資產，或意圖將其出售或消耗者。
- (2) 主要為交易目的而持有者。
- (3) 預期於資產負債表日後十二個月內實現者。
- (4) 現金或約當現金，但於資產負債表日後至少十二個月交換或用以清償負債受到限制者除外。

本集團將所有不符合上述條件之資產分類為非流動。

2. 負債符合下列條件之一者，分類為流動負債：

- (1) 預期將於正常營業週期中清償者。
- (2) 主要為交易目的而持有者。
- (3) 預期於資產負債表日後十二個月內到期清償者。
- (4) 不能無條件將清償期限遞延至資產負債表日後至少十二個月者。負債之條款，可能依交易對方之選擇，以發行權益工具而導致清償者，不影響其分類。

本集團將所有不符合上述條件之負債分類為非流動。

(六) 約當現金

約當現金係指短期並具高度流動性之投資，該投資可隨時轉換成定額現金且價值變動風險甚小。定期存款符合前述定義且其持有目的係為滿足營運上之短期現金承諾者，分類為約當現金。

(七) 備供出售金融資產

1. 備供出售金融資產係指定為備供出售或未被分類為任何其他類別之非衍生金融資產。
2. 本集團對於符合交易慣例之備供出售金融資產係採用交易日會計。
3. 備供出售金融資產於原始認列時按其公允價值加計交易成本衡量，續後按公允價值衡量，其公允價值之變動認列於其他綜合損益。對於持有無活絡市場公開報價之權益工具投資，或與此種無活絡市場公開報價權益工具連結且須以交付該等權益工具交割之衍生工具，當其公允價值無法可靠衡量時，本集團將其列報為「以成本衡量之金融資產」。

(八) 應收帳款

係屬原始產生之應收款，係在正常營業過程中就商品銷售或服務提供所產生之應收客戶款項。於原始認列時按公允價值衡量，後續採有效利息法按攤銷後成本扣除減損後之金額衡量。惟屬未付息之短期應收帳款，因折現影響不重大，後續以原始發票金額衡量。

(九) 金融資產減損

1. 本集團於每一資產負債表日，評估是否已經存在減損之任何客觀證據，顯示某一或一組金融資產於原始認列後發生一項或多項事項（即「損失事項」），且該損失事項對一金融資產或一組金融資產之估計未來現金流量具有能可靠估計之影響。
2. 本集團用以決定是否存在減損損失之客觀證據的政策如下：
 - (1) 發行人或債務人之重大財務困難；
 - (2) 違約，諸如利息或本金支付之延滯或不償付；
 - (3) 本集團因與債務人財務困難相關之經濟或法律理由，給予債務人原不可能考量之讓步；
 - (4) 債務人將進入破產或其他財務重整之可能性大增；
 - (5) 由於財務困難而使該金融資產之活絡市場消失；

- (6)可觀察到之資料顯示，一組金融資產之估計未來現金流量於該等資產原始認列後發生可衡量之減少，雖然該減少尚無法認定係屬該組中之某個別金融資產，該等資料包括該組金融資產之債務人償付狀況之不利變化，或與該組金融資產中資產違約有關之全國性或區域性經濟情況；
- (7)發行人所處營運之技術、市場、經濟或法令環境發生具不利影響之重大改變資訊，且該證據顯示可能無法收回該權益投資之投資成本；或
- (8)權益工具投資之公允價值大幅或持久性下跌至低於成本。

3. 本集團經評估當已存在減損之客觀證據，且已發生減損損失時，按以下各類別處理：

(1)以攤銷後成本衡量之金融資產

係以該資產帳面金額與估計未來現金流量按該金融資產原始有效利率折現之現值間之差額，認列減損損失於當期損益。當後續期間減損損失金額減少，且該減少能客觀地與認列減損後發生之事項相連結，則先前認列之減損損失在未認列減損情況下於迴轉日應有之攤銷後成本之限額內於當期損益迴轉。認列及迴轉減損損失之金額係藉由備抵帳戶調整資產之帳面金額。

(2)以成本衡量之金融資產

係以該資產帳面金額與估計未來現金流量按類似金融資產之現時市場報酬率折現之現值間之差額，認列減損損失於當期損益。此類減損損失續後不得迴轉。認列減損損失之金額係藉由備抵帳戶調整資產之帳面金額。

(3)備供出售金融資產

係以該資產之取得成本(減除任何已償付之本金及攤銷數)與現時公允價值間之差額，再減除該金融資產先前列入損益之減損損失，自其他綜合損益重分類至當期損益。屬債務工具投資者，當其公允價值於後續期間增加，且該增加能客觀地連結至減損損失認列後發生之事項，則該減損損失於當期損益迴轉。屬權益工具投資者，其已認列於損益之減損損失不得透過當期損益迴轉。認列及迴轉減損損失之金額係藉由備抵帳戶調整資產之帳面金額。

(十)金融資產之除列

當本集團對收取來自金融資產現金流量之合約權利失效時，將除列金融資產。

(十一)租賃(出租人)

營業租賃之租賃收益扣除給予承租人之任何誘因，於租賃期間內按直線法攤銷認列為當期損益。

(十二)存貨

存貨按成本與淨變現價值孰低者衡量，成本依加權平均法決定。製成品及在製品之成本包括原料、直接人工、其他直接成本及生產相關之製造費用(按正常產能分攤)，惟不包括借款成本。比較成本與淨變現價值孰低時，採逐項比較法，淨變現價值係指在正常營業過程中之估計售價減

除至完工尚須投入之估計成本及相關變動銷售費用後之餘額。

(十三) 採用權益法之投資—關聯企業

1. 關聯企業指所有本集團對其有重大影響而無控制之個體，一般係直接或間接持有其 20% 以上表決權之股份。本集團對關聯企業之投資採用權益法處理，取得時依成本認列。
2. 本集團對關聯企業取得後之損益份額認列為當期損益，對其取得後之其他綜合損益份額則認列為其他綜合損益。如本集團對任一關聯企業之損失份額等於或超過其在該關聯企業之權益（包括任何其他無擔保之應收款），本集團不認列進一步之損失，除非本集團對該關聯企業發生法定義務、推定義務或已代其支付款項。
3. 當關聯企業發生非損益及其他綜合損益之權益變動且不影響對關聯企業之持股比例時，本集團將所有權益變動按持股比例認列為「資本公積」。
4. 本集團與關聯企業間交易所產生之未實現損益業已依其對關聯企業之權益比例銷除；除非證據顯示該交易所轉讓之資產已減損，否則未實現損失亦予以消除。關聯企業之會計政策已作必要之調整，與本集團採用之政策一致。
5. 當集團喪失對關聯企業之重大影響，對原關聯企業之剩餘投資係按公允價值重新衡量，公允價值與帳面金額之差額認列為當期損益。
6. 當集團處分關聯企業時，如喪失對該關聯企業之重大影響，對於先前認列於其他綜合損益與該關聯企業有關之所有金額，其會計處理與本集團若直接處分相關資產或負債之基礎相同，亦即如先前認列為其他綜合損益之利益或損失，於處分相關資產或負債時將被重分類為損益，則當喪失對關聯企業之重大影響時，將該利益或損失自權益重分類為損益。如仍對該關聯企業有重大影響，僅按比例將先前在其他綜合損益中認列之金額依上述方式轉出。

(十四) 不動產、廠房及設備

1. 不動產、廠房及設備係以取得成本為入帳基礎，並將購建期間之有關利息資本化。
2. 後續成本只有在與該項目有關之未來經濟效益很有可能流入本集團，且該項目之成本能可靠衡量時，才包括在資產之帳面金額或認列為一項單獨資產。被重置部分之帳面金額應除列。所有其他維修費用於發生時認列為當期損益。
3. 不動產、廠房及設備之後續衡量採成本模式，除土地不提折舊外，其他按估計耐用年限以直線法計提折舊。不動產、廠房及設備各項組成若屬重大，則單獨提列折舊。
4. 本集團於每一財務年度結束日對各項資產之殘值、耐用年限及折舊方法進行檢視，若殘值及耐用年限之預期值與先前之估計不同時，或資產所含之未來經濟效益之預期消耗型態已有重大變動，則自變動發生日起依國際會計準則第 8 號「會計政策、會計估計變動及錯誤」之會

計估計變動規定處理。各項資產之耐用年限如下：

房屋及建築	5年 ~ 50年
機器設備	3年 ~ 10年
其他設備	3年 ~ 15年

(十五) 租賃(承租人)

營業租賃之給付扣除自出租人收取之任何誘因於租賃期間內按直線法攤銷認列為當期損益。

(十六) 投資性不動產

投資性不動產以取得成本認列，後續衡量採成本模式。除土地外，按估計耐用年限以直線法提列折舊，耐用年限為 35~50 年。

(十七) 無形資產

1. 電腦軟體

電腦軟體以取得成本認列，依直線法按估計耐用年限 1~5 年攤銷。

2. 商譽

商譽係因企業合併採收購法而產生。

3. 其他無形資產主係客戶關係及專利技術，以取得成本認列，依直線法按估計耐用年限 8~10 年攤銷。

(十八) 非金融資產減損

1. 本集團於資產負債表日針對有減損跡象之資產，估計其可回收金額，當可回收金額低於其帳面價值時，則認列減損損失。可回收金額係指一項資產之公允價值減處分成本或其使用價值，兩者較高者。除商譽外，當以前年度已認列資產減損之情況不存在或減少時，則迴轉減損損失，惟迴轉減損損失而增加之資產帳面金額，不超過該資產若未認列減損損失情況下減除折舊或攤銷後之帳面金額。

2. 商譽、非確定耐用年限無形資產及尚未可供使用無形資產，應定期估計其可回收金額。當可回收金額低於其帳面價值時，則認列減損損失。商譽減損之減損損失於以後年度不予迴轉。

3. 商譽為減損測試之目的，分攤至現金產生單位。此項分攤是依據營運部門辨認，將商譽分攤至預期可從產生商譽之企業合併而受益之現金產生單位或現金產生單位群組。

(十九) 應付帳款及票據

應付帳款及票據係在正常營業過程中自供應商取得商品或勞務而應支付之義務。於原始認列時按公允價值衡量，後續採有效利息法按攤銷後成本衡量。惟屬未付息之短期應付帳款，因折現影響不重大，後續以原始發票金額衡量。

(二十) 金融負債之除列

本集團於合約所載之義務履行、取消或到期時，除列金融負債。

(二十一) 金融資產及負債之互抵

當有法律上可執行之權利將所認列之金融資產及負債金額抵銷，且意圖以淨額基礎交割或同時實現資產及清償負債時，始可將金融資產及金融負債互抵，並於資產負債表中以淨額表達。

(二十二) 員工福利

1. 短期員工福利

短期員工福利係以預期支付之非折現金額衡量，並於相關服務提供時認列為費用。

2. 退休金

(1) 確定提撥計畫

對於確定提撥計畫，係依權責發生基礎將應提撥之退休基金數額認列為當期之退休金成本。預付提撥金於可退還現金或減少未來給付之範圍內認列為資產。

(2) 確定福利計畫

A. 確定福利計畫下之淨義務係以員工當期或過去服務所賺得之未來福利金額折現計算，並以資產負債表日之確定福利義務現值減除計畫資產之公允價值。確定福利淨義務每年由精算師採用預計單位福利法計算，折現率則參考資產負債表日與確定福利計畫之貨幣及期間一致之高品質公司債之市場殖利率決定；在此類債券無深度市場之國家，係使用政府公債（於資產負債表日）之市場殖利率。

B. 確定福利計畫產生之再衡量數於發生當期認列於其他綜合損益，並表達於保留盈餘。

C. 前期服務成本之相關費用立即認列為損益。

3. 員工酬勞及董監酬勞

員工酬勞及董監酬勞係於具法律或推定義務且金額可合理估計時，認列為費用及負債。嗣後決議實際配發金額與估列金額有差異時，則按會計估計變動處理。另以股票發放員工酬勞者，計算股數之基礎為董事會決議日前一日收盤價。

(二十三) 所得稅

1. 所得稅費用包含當期及遞延所得稅。除與列入其他綜合損益或直接列入權益之項目有關之所得稅分別列入其他綜合損益或直接列入權益外，所得稅係認列於損益。

2. 本集團依據營運及產生應課稅所得之所在國家在資產負債表日已立法或已實質性立法之稅率計算當期所得稅。管理階層就適用所得稅相關法規定期評估所得稅申報之狀況，並在適用情況下根據預期須向稅捐機關支付之稅款估列所得稅負債。未分配盈餘依所得稅法加

徵 10%之所得稅，俟盈餘產生年度之次年度於股東會通過盈餘分派案後，始就實際盈餘之分派情形，認列 10%之未分配盈餘所得稅費用。

3. 遞延所得稅採用資產負債表法，按資產及負債之課稅基礎與其於合併資產負債表之帳面金額所產生之暫時性差異認列。源自於原始認列之商譽所產生之遞延所得稅負債則不予認列，若遞延所得稅源自於交易（不包括企業合併）中對資產或負債之原始認列，且在交易當時未影響會計利潤或課稅所得（課稅損失），則不予認列。若投資子公司及關聯企業產生之暫時性差異，本集團可以控制暫時性差異迴轉之時點，且暫時性差異很有可能於可預見之未來不會迴轉者則不予認列。遞延所得稅採用在資產負債表日已立法或已實質性立法，並於有關之遞延所得稅資產實現或遞延所得稅負債清償時預期適用之稅率（及稅法）為準。
4. 遞延所得稅資產於暫時性差異很有可能用以抵減未來應課稅所得之範圍內認列，並於每一資產負債表日重評估未認列及已認列之遞延所得稅資產。
5. 當有法定執行權將所認列之當期所得稅資產及負債金額互抵且有意圖以淨額基礎清償或同時實現資產及清償負債時，始將當期所得稅資產及當期所得稅負債互抵；當有法定執行權將當期所得稅資產及當期所得稅負債互抵，且遞延所得稅資產及負債由同一稅捐機關課徵所得稅之同一納稅主體、或不同納稅主體產生但各主體意圖以淨額基礎清償或同時實現資產及清償負債時，始將遞延所得稅資產及負債互抵。
6. 因研究發展支出而產生之未使用所得稅抵減遞轉後期部分，係在很有可能未來課稅所得以供未使用所得稅抵減使用之範圍內，認列遞延所得稅資產。

(二十四)股本

1. 普通股分類為權益。
2. 本公司買回已發行股票時，將所支付之對價包括任何可直接歸屬之增額成本以稅後淨額認列為股東權益之減項。買回之股票後續再發行時，所收取之對價扣除任何可直接歸屬之增額成本及所得稅影響後與帳面價值之差額認列為股東權益之調整。

(二十五)股利分配

分派予本公司股東之股利於本公司股東會決議分派股利時於財務報告認列，分派現金股利認列為負債，分派股票股利則認列為待分配股票股利，並於發行新股基準日時轉列普通股。

(二十六)收入認列

本集團製造並銷售各種電腦軟硬體及其週邊設備、電子產品及零件之買賣及進出口業務；雲端網通系統、物聯網系統、消費型電子及其他等。收入係正常營業活動中對公司外顧客銷售商品已收或應收對價之公允價值，以扣除營業稅、銷貨退回、數量折扣及折讓之淨額表達。

商品銷售於商品交付予買方、銷貨金額能可靠衡量且未來經濟效益很有可能流入企業時認列收入。當與所有權相關之重大風險與報酬已移轉予顧客，本公司對商品既不持續參與管理亦未維持有效控制且顧客根據銷售合約接受商品，或有客觀證據顯示所有接受條款均已符合時，商品交付方屬發生。

(二十七) 營運部門

本集團營運部門資訊與提供給主要營運決策者之內部管理報告採一致之方式報導。主要營運決策者負責分配資源予營運部門並評估其績效。

五、重大會計判斷、假設及估計不確定性之主要來源

本集團編製本合併財務報告時，管理階層已運用其判斷以決定所採用之會計政策，並依據資產負債表日當時之情況對於未來事件之合理預期以作出會計估計及假設。所作出之重大會計估計與假設可能與實際結果存有差異，將考量歷史經驗及其他因子持續評估及調整。該等估計及假設具有導致資產及負債帳面金額於下個財務年度重大調整之風險。請詳下列對重大會計判斷、估計與假設不確定性之說明：

(一) 會計政策採用之重要判斷

以成本衡量之金融資產

本集團所持有之無市場報價權益工具由於較近期可取得之資訊並不足以決定公允價值而無法可靠衡量，故將該等投資分類為「以成本衡量之金融資產」。

(二) 重要會計估計及假設

本集團所作之會計估計係依據資產負債表日當時之情況對於未來事件之合理預期，惟實際結果可能與估計存有差異，對於下個財務年度之資產及負債可能會有重大調整帳面金額之風險的估計及假設，請詳以下說明：

1. 商譽減損評估

商譽減損之評估過程依賴本集團之主觀判斷，包含辨認現金產生單位及分攤資產負債至相關現金產生單位、分攤商譽至相關現金產生單位，及決定相關現金產生單位之可回收金額。有關商譽減損評估，請參閱附註六(十)之說明。

民國 104 年 12 月 31 日，本集團累積認列減損損失後之商譽為\$69,806。

2. 無形資產(商譽除外)減損評估

資產減損評估過程中，本集團需依賴主觀判斷並依據資產使用模式及產業特性，決定特定資產群組之獨立現金流量、資產耐用年數及未來可能產生之收益與費損，任何由於經濟狀況之變遷或集團策略所帶來的估計改變均可能在未來造成重大減損。

民國 104 年 12 月 31 日，本集團認列減損損失後之無形資產(客戶關係價值及專利技術)為\$114,476。

3. 存貨之評價

由於存貨須以成本與淨變現價值孰低者計價，故本集團必須運用判斷及估計決定資產負債表日存貨之淨變現價值。由於科技快速變遷，本集團評估資產負債表日存貨因正常損耗、過時陳舊或無市場銷售價值之金額，並將存貨成本沖減至淨變現價值。此存貨評價主要係依未來特定期間內之產品需求為估計基礎，故可能產生重大變動。

民國 104 年 12 月 31 日，本集團存貨之帳面金額為 \$809,954。

六、重要會計項目之說明

(一) 現金及約當現金

	104年12月31日	103年12月31日
庫存現金及週轉金	\$ 5,124	\$ 4,730
支票存款及活期存款	1,563,692	1,574,580
定期存款	109,832	138,732
合計	<u>\$ 1,678,648</u>	<u>\$ 1,718,042</u>

1. 本集團往來之金融機構信用品質良好，且本集團與多家金融機構往來以分散信用風險，預期發生違約之可能性甚低。有關到期日超過三個月之定期存款業已轉列其他流動資產項下。
2. 有關本集團將未符約當現金者轉列其他流動資產及現金及約當現金作為質押擔保之說明，請詳附註六(五)及八。

(二) 備供出售金融資產-流動

項目	104年12月31日	103年12月31日
流動項目：		
上市櫃公司股票	\$ 76,104	\$ 93,601
興櫃公司股票	3,916	-
備供出售金融資產評價調整	229	9,070
合計	<u>\$ 80,249</u>	<u>\$ 102,671</u>

1. 本集團於民國 104 年及 103 年度因公允價值變動認列於其他綜合損益之情形，請參閱附註六(十七)其他權益之項目說明。
2. 本集團於民國 104 年及 103 年度因處分備供出售金融資產而認列之損益分別為利益 \$10,044 及 \$30,227，表列其他利益及損失項下。

(三) 應收帳款淨額

	104年12月31日	103年12月31日
應收票據	\$ 36,508	\$ 16,311
應收帳款	1,291,368	1,370,086
減：備抵呆帳	(1,017)	(573)
	<u>\$ 1,326,859</u>	<u>\$ 1,385,824</u>

本集團並未持有任何的擔保品。

(四) 存貨

	104年12月31日		
	成本	備抵評價損失	帳面金額
原料	\$ 325,298	(\$ 6,113)	\$ 319,185
在製品	192,178	(4,695)	187,483
製成品	239,811	(7,366)	232,445
商品存貨	72,311	(1,470)	70,841
合計	<u>\$ 829,598</u>	<u>(\$ 19,644)</u>	<u>\$ 809,954</u>

	103年12月31日		
	成本	備抵評價損失	帳面金額
原料	\$ 352,763	(\$ 21,227)	\$ 331,536
在製品	196,835	(5,847)	190,988
製成品	228,549	(6,161)	222,388
商品存貨	75,496	(5,276)	70,220
合計	<u>\$ 853,643</u>	<u>(\$ 38,511)</u>	<u>\$ 815,132</u>

本集團當期認列為費損之存貨成本：

	104年度	103年度
已出售存貨成本	\$ 4,166,932	\$ 3,626,637
存貨盤(盈)虧	(201)	328
存貨評價損失	28,679	36,681
報廢損失	15,745	-
其他	(10,832)	(21,314)
	<u>\$ 4,200,323</u>	<u>\$ 3,642,332</u>

(五) 其他流動資產

	104年12月31日	103年12月31日
到期日超過三個月之定期存款	\$ 68,949	\$ 255,109
其他金融資產-流動	2,250	3,505
	<u>\$ 71,199</u>	<u>\$ 258,614</u>

有關本集團將其他金融資產-流動作為質押擔保之明細，請詳附註八。

(六) 以成本衡量之金融資產-非流動

項 目	104年12月31日	103年12月31日
未上市櫃股票	<u>\$ 56,641</u>	<u>\$ 32,801</u>

1. 本集團持有非公開發行之股票投資依據投資之意圖應分類為備供出售金融資產，惟因該標的非於活絡市場公開交易，且無法取得足夠之類似公司之產業資訊及被投資公司之相關財務資訊，因此無法合理可靠衡量該些標的之公允價值，因此分類為「以成本衡量之金融資產」。

2. 本集團民國 104 年及 103 年 12 月 31 日以成本衡量之金融資產未有提供質押之情況。

(七) 採用權益法之投資

	<u>104年12月31日</u>	<u>103年12月31日</u>
BRIGHTONET COMPANY LTD.	\$ 7,031	\$ 6,805

本集團個別不重大關聯企業之經營結果之份額彙總如下：

	<u>BRIGHTONET COMPANY LTD.</u>	
	<u>104年度</u>	<u>103年度</u>
本期淨利(綜合損益總額)	\$ 28	(\$ 1,092)

(八) 不動產、廠房及設備

	<u>土地</u>	<u>房屋 及建築</u>	<u>機器設備</u>	<u>其他設備</u>	<u>未完工 程及待 驗設備</u>	<u>合計</u>
104年1月1日						
成本	\$105,072	\$125,606	\$692,681	\$ 91,283	\$17,019	\$ 1,031,661
累計折舊	-	(30,255)	(422,778)	(43,887)	-	(496,920)
	<u>\$105,072</u>	<u>\$ 95,351</u>	<u>\$269,903</u>	<u>\$ 47,396</u>	<u>\$17,019</u>	<u>\$ 534,741</u>
104年						
1月1日	\$105,072	\$ 95,351	\$269,903	\$ 47,396	\$17,019	\$ 534,741
增添	19,787	17,422	79,629	13,379	40,910	171,127
處分	-	-	(1,089)	(71)	(288)	(1,448)
重分類	-	-	30,217	2,961	(33,178)	-
折舊費用	-	(4,237)	(111,306)	(14,410)	-	(129,953)
淨兌換差額	-	(1,646)	(3,056)	(1,671)	(438)	(6,811)
12月31日	<u>\$124,859</u>	<u>\$106,890</u>	<u>\$264,298</u>	<u>\$ 47,584</u>	<u>\$24,025</u>	<u>\$ 567,656</u>
104年12月31日						
成本	\$124,859	\$141,556	\$992,704	\$162,742	\$24,025	\$ 1,445,886
累計折舊	-	(34,666)	(728,406)	(115,158)	-	(878,230)
	<u>\$124,859</u>	<u>\$106,890</u>	<u>\$264,298</u>	<u>\$ 47,584</u>	<u>\$24,025</u>	<u>\$ 567,656</u>

	土地	房屋 及建築	機器設備	其他設備	未完工 程及待 驗設備	合計
103年1月1日						
成本	\$105,072	\$124,690	\$606,013	\$ 71,396	\$17,226	\$ 924,397
累計折舊	-	(25,977)	(343,449)	(39,970)	-	(409,396)
	<u>\$105,072</u>	<u>\$ 98,713</u>	<u>\$262,564</u>	<u>\$ 31,426</u>	<u>\$17,226</u>	<u>\$ 515,001</u>
103年						
1月1日	\$105,072	\$ 98,713	\$262,564	\$ 31,426	\$17,226	\$ 515,001
增添	-	-	92,801	14,529	23,156	130,486
處分	-	-	(615)	(8)	-	(623)
重分類	-	-	13,113	13,838	(26,951)	-
折舊費用	-	(4,060)	(102,068)	(12,919)	-	(119,047)
淨兌換差額	-	698	4,108	530	3,588	8,924
12月31日	<u>\$105,072</u>	<u>\$ 95,351</u>	<u>\$269,903</u>	<u>\$ 47,396</u>	<u>\$17,019</u>	<u>\$ 534,741</u>
103年12月31日						
成本	\$105,072	\$125,606	\$692,681	\$ 91,283	\$17,019	\$ 1,031,661
累計折舊	-	(30,255)	(422,778)	(43,887)	-	(496,920)
	<u>\$105,072</u>	<u>\$ 95,351</u>	<u>\$269,903</u>	<u>\$ 47,396</u>	<u>\$17,019</u>	<u>\$ 534,741</u>

本集團不動產、廠房及設備提供擔保之資訊，請詳附註八之說明。

(九) 投資性不動產

	土地	房屋及建築	合計
104年1月1日			
成本	\$ 16,170	\$ 7,675	\$ 23,845
累計折舊	-	(2,431)	(2,431)
	<u>\$ 16,170</u>	<u>\$ 5,244</u>	<u>\$ 21,414</u>
104年			
1月1日	\$ 16,170	\$ 5,244	\$ 21,414
折舊費用	-	(158)	(158)
12月31日	<u>\$ 16,170</u>	<u>\$ 5,086</u>	<u>\$ 21,256</u>
104年12月31日			
成本	\$ 16,170	\$ 7,675	\$ 23,845
累計折舊	-	(2,589)	(2,589)
	<u>\$ 16,170</u>	<u>\$ 5,086</u>	<u>\$ 21,256</u>

	<u>土地</u>	<u>房屋及建築</u>	<u>合計</u>
103年1月1日			
成本	\$ 16,170	\$ 7,675	\$ 23,845
累計折舊	-	(2,274)	(2,274)
	<u>\$ 16,170</u>	<u>\$ 5,401</u>	<u>\$ 21,571</u>
103年			
1月1日	\$ 16,170	\$ 5,401	\$ 21,571
折舊費用	-	(157)	(157)
12月31日	<u>\$ 16,170</u>	<u>\$ 5,244</u>	<u>\$ 21,414</u>
103年12月31日			
成本	\$ 16,170	\$ 7,675	\$ 23,845
累計折舊	-	(2,431)	(2,431)
	<u>\$ 16,170</u>	<u>\$ 5,244</u>	<u>\$ 21,414</u>

1. 投資性不動產之租金收入及直接營運費用：

	<u>104年度</u>	<u>103年度</u>
投資性不動產之租金收入	\$ 939	\$ 879
當期產生租金收入之投資性不動產所發生之直接營運費用	<u>\$ 158</u>	<u>\$ 157</u>

2. 本集團持有之投資性不動產於民國 104 年及 103 年 12 月 31 日之公允價值分別為\$32,243 及\$32,199，係取得市場中與上開資產各項條件相似之交易資訊，並作適當修正之評價結果，該評價係採用比較法，屬第三等級公允價值。

(十) 無形資產

	商譽	客戶關係價值	專利技術	電腦軟體	合計
104年1月1日					
成本	\$112,481	\$ 292,587	\$158,265	\$ 22,028	\$585,361
累計攤銷	-	(148,109)	(79,607)	(15,609)	(243,325)
累計減損	(38,695)	(49,545)	-	-	(88,240)
匯率影響數	(3,980)	(5,682)	(9,487)	504	(18,645)
	<u>\$ 69,806</u>	<u>\$ 89,251</u>	<u>\$ 69,171</u>	<u>\$ 6,923</u>	<u>\$235,151</u>
104年					
1月1日	\$ 69,806	\$ 89,251	\$ 69,171	\$ 6,923	\$235,151
增添	-	-	-	5,801	5,801
攤銷費用	-	(26,653)	(17,293)	(5,397)	(49,343)
淨兌換差額	-	-	-	(58)	(58)
12月31日	<u>\$ 69,806</u>	<u>\$ 62,598</u>	<u>\$ 51,878</u>	<u>\$ 7,269</u>	<u>\$191,551</u>
104年12月31日					
成本	\$112,481	\$ 292,587	\$158,265	\$ 27,829	\$591,162
累計攤銷	-	(174,762)	(96,900)	(21,006)	(292,668)
累計減損	(38,695)	(49,545)	-	-	(88,240)
匯率影響數	(3,980)	(5,682)	(9,487)	446	(18,703)
	<u>\$ 69,806</u>	<u>\$ 62,598</u>	<u>\$ 51,878</u>	<u>\$ 7,269</u>	<u>\$191,551</u>
	商譽	客戶關係價值	專利技術	電腦軟體	合計
103年1月1日					
成本	\$112,481	\$ 292,587	\$158,265	\$ 22,882	\$586,215
累計攤銷	-	(121,456)	(62,313)	(12,850)	(196,619)
累計減損	(38,695)	(49,545)	-	-	(88,240)
匯率影響數	(3,980)	(5,682)	(9,487)	357	(18,792)
	<u>\$ 69,806</u>	<u>\$ 115,904</u>	<u>\$ 86,465</u>	<u>\$ 10,389</u>	<u>\$282,564</u>
103年					
1月1日	\$ 69,806	\$ 115,904	\$ 86,465	\$ 10,389	\$282,564
增添	-	-	-	1,763	1,763
攤銷費用	-	(26,653)	(17,294)	(5,376)	(49,323)
淨兌換差額	-	-	-	147	147
12月31日	<u>\$ 69,806</u>	<u>\$ 89,251</u>	<u>\$ 69,171</u>	<u>\$ 6,923</u>	<u>\$235,151</u>
103年12月31日					
成本	\$112,481	\$ 292,587	\$158,265	\$ 22,028	\$585,361
累計攤銷	-	(148,109)	(79,607)	(15,609)	(243,325)
累計減損	(38,695)	(49,545)	-	-	(88,240)
匯率影響數	(3,980)	(5,682)	(9,487)	504	(18,645)
	<u>\$ 69,806</u>	<u>\$ 89,251</u>	<u>\$ 69,171</u>	<u>\$ 6,923</u>	<u>\$235,151</u>

1. 無形資產攤銷費用明細如下：

	104年度	103年度
營業成本	\$ 489	\$ 738
推銷費用	344	233
管理費用	47,863	47,239
研究發展費用	647	1,113
	<u>\$ 49,343</u>	<u>\$ 49,323</u>

2. 商譽分攤至按營運部門辨認之本集團現金產生單位皆屬電子產品零組件製造部門，關於營運部門資訊揭露，請詳附註十四。
3. 商譽分攤至按營運部門辨認之本集團現金產生單位，可回收金額依據使用價值評估，而使用價值係依據管理階層已核准之五年度財務預算之稅前現金流量預測計算。超過該五年期之現金流量採用下列所述之估計成長率推算。
4. 本集團依據使用價值計算之可收回金額超過帳面金額，故商譽並未發生減損，用於計算使用價值之主要假設如下：

	104年12月31日	103年12月31日
毛利率	18%	18%
成長率	3%	3%
折現率	7%	7%

管理階層根據以前的績效及其對市場發展之預期決定預算毛利率。所採用之加權平均成長率與產業報告之預測一致。所採用之折現率為加權平均資金成本比率並反映相關營運部門之特定風險。

(十一) 其他非流動資產

	104年12月31日	103年12月31日
存出保證金	\$ 25,142	\$ 20,231
長期預付租金(土地使用權)	7,120	7,464
預付設備款	2,651	1,935
預付退休金	-	7,252
其他	2,811	2,724
	<u>\$ 37,724</u>	<u>\$ 39,606</u>

本集團於民國 91 年與中華人民共和國政府簽訂位於中華人民共和國土地使用權預付租金合約，租用年限均為 50 年，於租約簽訂時業已全額支付，於民國 104 年及 103 年度分別認列之租金為 \$195 及 \$190。

(十二) 其他應付款

	104年12月31日	103年12月31日
應付薪資	\$ 101,288	\$ 136,805
應付佣金	104,816	100,906
應付員工紅利及董監酬勞	28,622	31,183
其他	67,346	68,813
	<u>\$ 302,072</u>	<u>\$ 337,707</u>

(十三) 退休金

1. 確定福利計畫

(1) 本公司依據「勞動基準法」之規定，訂有確定福利之退休辦法，適用於民國 94 年 7 月 1 日實施「勞工退休金條例」前所有正式員工之服務年資，以及於實施「勞工退休金條例」後選擇繼續適用勞動基準法員工之後續服務年資。員工符合退休條件者，退休金之支付係根據服務年資及退休前 6 個月之平均薪資計算，15 年以內(含)的服務年資每滿一年給予兩個基數，超過 15 年之服務年資每滿一年給予一個基數，惟累積最高以 45 個基數為限。本公司按月就薪資總額 2% 提撥退休基金，以勞工退休準備金監督委員會之名義專戶儲存於台灣銀行，另本公司於每年年度終了前，估算前項勞工退休準備金專戶餘額，若該餘額不足給付次一年度內預估符合退休條件之勞工依前述計算之退休金數額，本公司將於次年度三月底前一次提撥其差額。

(2) 資產負債表認列之金額如下：

	104年12月31日	103年12月31日
確定福利義務現值	\$ 49,347	\$ 44,275
計畫資產公允價值	(40,653)	(34,963)
淨確定福利負債(表列「其他非流動負債」)	<u>\$ 8,694</u>	<u>\$ 9,312</u>

(3)淨確定福利負債之變動如下：

	<u>確定福利義務現值</u>	<u>計畫資產公允價值</u>	<u>淨確定福利負債</u>
104年度			
1月1日餘額	\$ 44,275	\$ 34,963	\$ 9,312
當期服務成本	68	-	68
利息費用/收入	885	699	186
	<u>45,228</u>	<u>35,662</u>	<u>9,566</u>
再衡量數：			
計畫資產報酬(註)	-	238	(238)
財務假設變動影響	1,860	-	1,860
經驗調整	2,259	-	2,259
	<u>4,119</u>	<u>238</u>	<u>3,881</u>
提撥退休基金	-	4,753	(4,753)
12月31日餘額	<u>\$ 49,347</u>	<u>\$ 40,653</u>	<u>\$ 8,694</u>
	<u>確定福利義務現值</u>	<u>計畫資產公允價值</u>	<u>淨確定福利負債</u>
103年度			
1月1日餘額	\$ 40,224	\$ 40,775	(\$ 551)
當期服務成本	696	-	696
利息費用/收入	174	815	(641)
前期服務成本	7,577	-	7,577
縮減利益	(7,577)	-	(7,577)
	<u>41,094</u>	<u>41,590</u>	<u>(496)</u>
再衡量數：			
計畫資產報酬(註)	-	104	(104)
經驗調整	3,181	-	3,181
	<u>3,181</u>	<u>104</u>	<u>3,077</u>
提撥退休基金	-	521	(521)
其他	-	(7,252)	7,252
12月31日餘額	<u>\$ 44,275</u>	<u>\$ 34,963</u>	<u>\$ 9,312</u>

註：不包括包含於利息收入或費用之金額。

- (4)本公司之確定福利退休計畫基金資產，係由臺灣銀行按該基金年度投資運用計畫所定委託經營項目之比例及金額範圍內，依勞工退休基金收支保管及運用辦法第六條之項目(即存放國內外之金融機構，投資國內外上市、上櫃或私募之權益證券及投資國內外不動產之證券化商品等)辦理委託經營，相關運用情形係由勞工退休基金監理會進行監督。該基金之運用，其每年決算分配之最低收益，不得低於依當地銀行二年定期存款利率計算之收益，若有不足，則經主管機關核准後由國庫補足。因本公司無權參與該基金之運作及管理，故無法依國際會計準則第19號第142段規定揭露計畫資產公允價值之分類。民國104年及103年12月31日構成該基金總資產之公允價值，請詳政府公告之各年度之勞工退休基金運用報告。

(5)有關退休金之精算假設彙總如下：

	104年度	103年度
折現率	1.70%	2.00%
未來薪資增加率	3.00%	3.00%

另對於未來死亡率之假設係按照臺灣壽險業第五回經驗生命表估計。

(6)因採用之主要精算假設變動而影響之確定福利義務現值分析如下：

	折現率		未來薪資增加率	
	增加1%	減少1%	增加1%	減少1%
104年12月31日				
對確定福利義務現值之影響	(\$ 5,866)	\$ 6,901	\$ 6,196	(\$ 5,424)
103年12月31日				
對確定福利義務現值之影響	(\$ 5,492)	\$ 6,499	\$ 5,877	(\$ 5,112)

上述之敏感度分析係基於其他假設不變的情況下分析單一假設變動之影響。實務上許多假設的變動則可能是連動的。敏感度分析係與計算資產負債表之淨退休金負債所採用的方法一致。

本期編製敏感度分析所使用之方法與假設與前期相同。

(7)本集團於民國 105 年度預計支付予退休計畫之提撥金為\$3,984。

(8)截至民國 104 年 12 月 31 日，該退休計畫之加權平均存續期間為 14 年。

2. 確定提撥計畫

(1)自民國 94 年 7 月 1 日起，本公司及國內子公司依據「勞工退休金條例」，訂有確定提撥之退休辦法，適用於本國籍之員工。本公司及國內子公司就員工選擇適用「勞工退休金條例」所定之勞工退休金制度部分，每月按薪資之 6%提繳勞工退休金至勞保局員工個人帳戶，員工退休金之支付依員工個人之退休金專戶及累積收益之金額採月退休金或一次退休金方式領取。

(2)有關大陸子公司，按中華人民共和國政府規定之養老保險制度每月依當地員工薪資總額之一定比率提撥養老保險金，其提撥比率依員工戶籍之不同提撥 13%~20%，專戶儲蓄於個員工獨立帳戶。每位員工之退休金由政府管理統籌安排，本集團除按月提撥外，無進一步義務。

(3)民國 104 年及 103 年度，本集團依上開退休金辦法認列之退休金成本分別為\$41,084 及\$34,323。

(十四)股本

1. 截至民國 104 年 12 月 31 日止，本公司額定資本額為\$2,000,000，分為 200,000 仟股，實收資本額為\$1,734,478，每股面額 10 元。

2. 庫藏股

(1)股份收回原因及其數量：

持有股份 之公司名稱	收回原因	104年12月31日		103年12月31日	
		股數	帳面金額	股數	帳面金額
本公司	供轉讓股份予員工	2,000,000	\$ 64,742	90,000	\$ 2,823

- (2) 證券交易法規定公司對買回發行在外股份之數量比例，不得超過公司已發行股份總數百分之十，收買股份之總金額，不得逾保留盈餘加計發行股份溢價及已實現之資本公積金額。
- (3) 本公司持有之庫藏股票依證券交易法規定不得質押，於未轉讓前亦不得享有股東權利。
- (4) 依證券交易法規定，因供轉讓股份予員工所買回之股份，應於買回之日起三年內將其轉讓，逾期未轉讓者，視為公司未發行股份，並應辦理變更登記銷除股份。而為維護公司信用及股東權益所買回股份，應於買回之日起六個月內辦理變更登記銷除股份。

(十五) 資本公積

依公司法規定，超過票面金額發行股票所得之溢額及受領贈與之所得之資本公積，除得用於彌補虧損外，於公司無累積虧損時，按股東原有股份之比例發給新股或現金。另依證券交易法之相關規定，以上開資本公積撥充資本時，每年以其合計數不超過實收資本額百分之十為限。公司非於盈餘公積填補資本虧損仍有不足時，不得以資本公積補充之。

(十六) 保留盈餘

1. 本公司盈餘分派內容如下：

年度決算如有盈餘，應先扣除下列第(1)至(3)項：

- (1) 彌補以往年度虧損。
- (2) 提列百分之十為法定盈餘公積。
- (3) 依法令提列特別盈餘公積。

就上述第(1)至(3)項扣除後剩餘之數，得加計以前年度之未分配盈餘，由董事會依本公司股利政策擬定盈餘分配案，提請股東會另決議之。

2. 本公司股利政策係考量公司之資金需求，財務結構及盈餘等情形，並配合整體環境及產業成長特性，由董事會擬定盈餘分配案，經股東會決議後辦理。由於本公司需要不斷投注資金進行投資、研發以創造競爭優勢並兼顧股東利益等因素，每年就可供分配盈餘提撥不低於百分之三十分配股息紅利時，得以現金或股票方式為之，其中現金股利不低於股利總額之百分之三十。
3. 依法令規定，年度盈餘於完納一切稅捐並彌補以往年度虧損後，需先提列百分之十法定盈餘公積，直到累積數達實收資本額為止。法定盈餘公積除彌補公司虧損及按股東原有股份之比例發給新股或現金外，不得使用之，惟發給新股或現金者，以該項公積超過實收資本額百分之二十五之部分為限。
4. 本公司分派盈餘時，依法令規定須就當年度資產負債表日之其他權益項目借方餘額提列特別盈餘公積始得分派，俟後其他權益項目借方餘額迴轉時，迴轉金額得列入可供分派盈餘中。

5. 本公司分別於民國 104 年 6 月 18 日及民國 103 年 6 月 12 日經股東常會決議，通過民國 103 年及 102 年度盈餘分派議案如下：

	103年度		102年度	
	金額	每股股利(元)	金額	每股股利(元)
提列法定盈餘公積	\$ 31,498		\$ 16,804	
迴轉特別盈餘公積	-		(40,321)	
現金股利	<u>260,172</u>	\$ 1.5	<u>138,758</u>	\$ 0.8
合計	<u>\$ 291,670</u>		<u>\$ 115,241</u>	

上述民國 103 年及 102 年度盈餘分配情形分別與本公司民國 104 年 3 月及 103 年 3 月之董事會提議並無差異，另本公司於民國 104 年 6 月 18 日及 103 年 6 月 12 日股東會通過，以資本公積發放現金分別為 \$121,413 及 \$69,379。

6. 本公司於民國 105 年 3 月 28 日經董事會擬議民國 104 年度盈餘分派案為發放現金股利 \$257,172 (每股 1.5 元)；另本公司擬以資本公積發放現金 \$85,724 (每股 0.5 元)。前述民國 104 年度盈餘分配案及資本公積發放現金，截至查核報告日止，尚未經股東會決議。

7. 有關員工酬勞 (紅利) 及董事酬勞資訊，請詳附註六、(二十二)。

(十七) 其他權益項目

	備供出售投資	外幣換算	總計
104年1月1日	\$ 9,070	\$ 90,492	\$ 99,562
公平價值評價變動：			
- 期末評價調整	1,203	-	1,203
- 轉列處分利益	(10,044)	-	(10,044)
外幣換算差異數：			
- 集團	-	(20,923)	(20,923)
- 關聯企業	-	198	198
104年12月31日	<u>\$ 229</u>	<u>\$ 69,767</u>	<u>\$ 69,996</u>
	備供出售投資	外幣換算	總計
103年1月1日	\$ 1,459	\$ 42,139	\$ 43,598
公平價值評價變動：			
- 期末評價調整	37,838	-	37,838
- 轉列處分利益	(30,227)	-	(30,227)
外幣換算差異數：			
- 集團	-	48,855	48,855
- 關聯企業	-	(502)	(502)
103年12月31日	<u>\$ 9,070</u>	<u>\$ 90,492</u>	<u>\$ 99,562</u>

(十八) 非控制權益

	<u>103年度</u>	
期初餘額	\$	38,712
歸屬於非控制權益之份額：		
本期淨利		59
國外營運機構財務報表換算之兌換差額		170
非控制權益減少	(38,941)
期末餘額	\$	<u>-</u>

上開非控制權益減少主要係民國 103 年度本公司之子公司璽榮科技股份有限公司買回庫藏股，相關價款為\$13,952；另本公司亦決議收購子公司璽榮科技股份有限公司部分股份，相關價款為\$28,642，截至民國 103 年 12 月 31 日止本公司之持股比例已為 100%。

上述取得非控制權益之價款與購入帳面價值之差額減少保留盈餘 \$3,653。

(十九) 其他收入

	<u>104年度</u>		<u>103年度</u>	
利息收入：				
銀行存款利息	\$	6,568	\$	11,068
其他利息收入		4		3
股利收入		1,859		2,953
其他		4,463		9,578
合計	\$	<u>12,894</u>	\$	<u>23,602</u>

(二十) 其他利益及損失

	<u>104年度</u>		<u>103年度</u>	
處分投資利益	\$	10,044	\$	25,063
淨外幣兌換利益		108,714		64,724
其他	(4,790)	(2,263)
合計	\$	<u>113,968</u>	\$	<u>87,524</u>

(二十一) 費用性質之額外資訊

	<u>104年度</u>		<u>103年度</u>	
員工福利費用	\$	1,124,272	\$	993,935
不動產、廠房及設備折舊費用		130,111		119,204
其他資產攤銷費用		50,327		55,525
營業成本及營業費用	\$	<u>1,304,710</u>	\$	<u>1,168,664</u>

(二十二) 員工福利費用

	104年度	103年度
薪資費用	\$ 987,120	\$ 870,226
勞健保費用	35,938	33,420
退休金費用	41,338	34,378
其他用人費用	59,876	55,911
	<u>\$ 1,124,272</u>	<u>\$ 993,935</u>

1. 依本公司章程規定，本公司於分派盈餘時，應分派員工紅利 10%，董事監察人酬勞 1%。

惟依民國 104 年 5 月 20 日公司法修訂後之規定，公司應以當年度獲利狀況之定額或比率，分派員工酬勞。但公司尚有累積虧損時，應予彌補。前述員工酬勞以股票或現金為之，應由董事會以董事三分之二以上之出席及出席董事過半數同意之決議行之，並報告股東會。另章程得訂明前項發給股票或現金之對象，包括符合一定條件之從屬公司員工。本公司已於民國 104 年 12 月 21 日經董事會通過章程修正議案，依修正後章程規定，本公司依當年度獲利狀況扣除累積虧損後，如尚有餘額，應提撥員工酬勞不低於 7%，董事酬勞不高於 1.5%。此章程修正案將提民國 105 年股東會決議。

2. 本公司民國 104 年及 103 年度員工酬勞(紅利)估列金額分別為 \$23,538 及 \$28,348；董事酬勞估列金額分別為 \$5,044 及 \$2,835，前述金額帳列薪資費用科目。

民國 104 年係依該年度之獲利情況，分別以 7% 及 1.5% 估列，董事會決議實際配發金額為 \$23,538 及 \$5,044。

民國 103 年係依該年度之稅後淨利，考量法定盈餘公積等因素後，以 10% 及 1% 為基礎估列，嗣後股東會決議實際配發金額與估列金額有差異時，則按會計估計變動處理。經股東會決議之民國 103 年度員工紅利及董事酬勞與民國 103 年度財務報告認列之金額一致。

本公司董事會通過及股東會決議之員工酬勞(紅利)及董事酬勞相關資訊可至公開資訊觀測站查詢。

(二十三) 財務成本

	104年度	103年度
利息費用：		
可轉換公司債	\$ -	\$ 5,763
其他	4	2
	<u>\$ 4</u>	<u>\$ 5,765</u>

(二十四) 所得稅

1. 所得稅費用

(1) 所得稅費用組成部分：

	<u>104年度</u>	<u>103年度</u>
當期所得稅：		
當期所得產生之所得稅	\$ 52,322	\$ 56,685
未分配盈餘加徵	7,060	5,563
以前年度所得稅高估	(1,632)	(6,853)
當期所得稅總額	<u>57,750</u>	<u>55,395</u>
遞延所得稅：		
暫時性差異之原始產生 及迴轉	(1,137)	6,827
遞延所得稅總額	(1,137)	6,827
所得稅費用	<u>\$ 56,613</u>	<u>\$ 62,222</u>

(2) 與其他綜合損益相關之所得稅金額：

	<u>104年度</u>	<u>103年度</u>
確定福利義務之再衡量數	<u>\$ 660</u>	<u>\$ 523</u>

2. 所得稅費用與會計利潤關係：

	<u>104年度</u>	<u>103年度</u>
稅前淨利按法定稅率計算 之所得稅	\$ 77,817	\$ 92,917
按法令規定不得認列項目 影響數	(26,632)	(31,908)
未分配盈餘加徵	7,060	5,563
以前年度所得稅高估	(1,632)	(6,853)
最低稅負制之所得稅影響數	-	2,503
所得稅費用	56,613	62,222
遞延所得稅淨變動數	(1,137)	(6,827)
以前年度所得稅高估	1,632	6,853
減：預付所得稅	(22,632)	(33,163)
當期所得稅負債	<u>\$ 34,476</u>	<u>\$ 29,085</u>

3. 因暫時性差異、課稅損失及投資抵減而產生之各遞延所得稅資產或負債金額如下：

	104年度			
	1月1日	認列 於損益	認列於其 他綜合淨利	12月31日
暫時性差異：				
-遞延所得稅資產：				
存貨評價損失未實現數	\$ 2,366	(\$ 355)	\$ -	\$ 2,011
採權益法之投資損失	3,540	4,903	-	8,443
其他	5,647	(5,066)	660	1,241
課稅損失	4,652	8,316	-	12,968
小計	<u>\$ 16,205</u>	<u>\$ 7,798</u>	<u>\$ 660</u>	<u>\$ 24,663</u>
-遞延所得稅負債：				
採權益法之投資收益	(\$ 16,587)	(\$ 3,847)	\$ -	(\$ 20,434)
未實現兌換利益	(7,805)	(2,734)	-	(10,539)
其他	(628)	(80)	-	(708)
小計	<u>(\$ 25,020)</u>	<u>(\$ 6,661)</u>	<u>\$ -</u>	<u>(\$ 31,681)</u>

	103年度			
	1月1日	認列 於損益	認列於其 他綜合淨利	12月31日
暫時性差異：				
-遞延所得稅資產：				
存貨評價損失未實現數	\$ 1,620	\$ 746	\$ -	\$ 2,366
採權益法之投資損失	1,246	2,294	-	3,540
未實現兌換損失	533	(533)	-	-
備抵呆帳超限數	222	(222)	-	-
其他	5,351	(227)	523	5,647
課稅損失	2,269	2,383	-	4,652
投資抵減	352	(352)	-	-
小計	<u>\$ 11,593</u>	<u>\$ 4,089</u>	<u>\$ 523</u>	<u>\$ 16,205</u>
-遞延所得稅負債：				
採權益法之投資收益	(\$ 12,896)	(\$ 3,691)	\$ -	(\$ 16,587)
未實現兌換利益	(\$ 583)	(\$ 7,222)	\$ -	(7,805)
其他	(625)	(3)	-	(628)
小計	<u>(\$ 14,104)</u>	<u>(\$ 10,916)</u>	<u>\$ -</u>	<u>(\$ 25,020)</u>

4. 未認列為遞延所得稅資產之可減除暫時性差異：

	104年12月31日	103年12月31日
可減除暫時性差異	<u>\$ 14,450</u>	<u>\$ 14,593</u>

上述可減除暫時性差異係本公司評估投資海外子公司之長期股權投資帳面價值與課稅基礎之暫時性差異於可預見之未來不會處分子公司，故未認列遞延所得稅資產。

5. 本公司並未就若干子公司投資相關之應課稅暫時性差異認列遞延所得稅負債，民國 104 年及 103 年 12 月 31 日未認列之遞延所得稅負債之暫時性差異金額分別為 \$457,742 及 \$441,532。
6. 本公司營利事業所得稅業經稅捐稽徵機關核定至民國 102 年度。
7. 本公司帳載未分配盈餘餘額皆屬民國 87 年度以後所產生。
8. 民國 104 年及 103 年 12 月 31 日，本公司股東可扣抵稅額帳戶餘額分別為 \$91,390 及 \$140,736，民國 103 年度盈餘分配之稅額扣抵比率為 28.12%，民國 104 年度盈餘分配之預計稅額扣抵比率為 22.57%。

(二十五) 每股盈餘

	104年度		
	稅後金額	流通在外 股數(仟股)	每股盈餘 (元)
<u>基本每股盈餘</u>			
歸屬於母公司普通股股東之本期淨利	\$ 261,944	171,553	\$ 1.53
<u>稀釋每股盈餘</u>			
歸屬於母公司普通股股東之本期淨利 具稀釋作用之潛在普通股之影響	\$ 261,944		
員工分紅	-	1,233	
屬於母公司普通股股東之本期淨利加 潛在普通股之影響	\$ 261,944	172,786	\$ 1.52
103年度			
	稅後金額	流通在外 股數(仟股)	每股盈餘 (元)
<u>基本每股盈餘</u>			
歸屬於母公司普通股股東之本期淨利	\$ 311,007	173,447	\$ 1.79
<u>稀釋每股盈餘</u>			
歸屬於母公司普通股股東之本期淨利 具稀釋作用之潛在普通股之影響	\$ 311,007		
員工分紅	-	1,177	
屬於母公司普通股股東之本期淨利加 潛在普通股之影響	\$ 311,007	174,624	\$ 1.78

自民國 97 年度起，因員工分紅可選擇採用發放股票方式，於計算每股盈餘時，係假設員工分紅將採發放股票方式，於該潛在普通股具有稀釋作用時計入加權平均流通在外股數，以計算稀釋每股盈餘。

(二十六) 現金流量補充資訊

僅有部分現金支付之籌資活動：

	104年度	103年度
非控制權益減少	\$ -	(\$ 38,941)
加：期末應付價款	11,380	22,760
減：期初應付價款	(22,760)	
取得非控制權益股權價格 與帳面價值差額	-	(3,653)
本期支付現金	(\$ 11,380)	(\$ 19,834)

七、關係人交易

(一) 與關係人間之重大交易事項

本公司關係人交易對象均為列入合併財務報表之編製個體，相關交易業已全數沖銷，相關重大交易請詳附註十三。

(二) 主要管理階層薪酬資訊

	104年度	103年度
薪資及其他短期員工福利	\$ 38,062	\$ 38,970

八、質押之資產

本集團之資產提供擔保明細如下：

資產項目	帳面價值		擔保用途
	104年12月31日	103年12月31日	
不動產、廠房及設備- 土地及房屋建築	\$ 181,921	\$ 183,895	短期借款額度及 發行公司債擔保
投資性不動產	21,256	21,414	短期借款額度及 發行公司債擔保
定期存款(表列「其他 流動資產」)	2,250	3,505	進口貨物營業稅 擔保
	\$ 205,427	\$ 208,814	

九、重大或有負債及未認列之合約承諾

本集團租用辦公室及廠房係營業租賃協議，民國 104 年及 103 年度分別認列 \$53,037 及 \$51,092 之租金費用，相關未來最低應付租賃給付總額如下：

	104年12月31日	103年12月31日
不超過1年	\$ 47,700	\$ 45,982
超過1年但不超過5年	54,817	84,435
總計	\$ 102,517	\$ 130,417

十、重大之災害損失

無此情形。

十一、重大之期後事項

除本公司董事會通過民國 104 年度盈餘分派案請參閱附註六(十六)外，本公司無其他重大期後事項。

十二、其他

(一)資本風險管理

本集團之資本管理目標，係為保障集團能繼續經營，維持最佳資本結構以降低資金成本，並為股東提供報酬。為了維持或調整資本結構，本集團可能會調整支付予股東之股利金額、發行新股或出售資產以降低債務。

(二)金融工具

1. 金融工具公允價值資訊

本集團非以公允價值衡量之金融工具(包括現金及約當現金、備供出售金融資產、應收票據及款項、其他應收款、其他流動資產、存出保證金、應付票據及款項及其他應付款)的帳面金額係公允價值之合理近似值，另以公允價值衡量之金融工具的公允價值資訊請詳附註十二、(三)。

2. 財務風險管理政策

本集團日常營運受多項財務風險之影響，包含市場風險(包括匯率風險、利率風險、及價格風險)、信用風險及流動性風險。本集團整體風險管理政策著重於金融市場的不可預測事項，並尋求可降低對本集團財務狀況及財務績效之潛在不利影響。

風險管理工作由本集團財務部按照董事會核准之政策執行。本集團財務部透過與集團營運單位密切合作，負責辨認、評估與規避財務風險。

3. 重大財務風險之性質及程度

(1) 市場風險

- A. 本集團係跨國營運，因此受多種不同貨幣所產生之匯率風險，主要為美元及人民幣。相關匯率風險來自未來之商業交易、已認列之資產與負債，及對國外營運機構之淨投資。
- B. 本集團從事之業務涉及若干非功能性貨幣(本公司及部分子公司之功能性貨幣為台幣、部分子公司之功能性貨幣為人民幣)，故受匯率波動之影響，具重大匯率波動影響之外幣資產及負債資訊如下：

104年12月31日			
	外幣(仟元)	匯率	帳面金額 (新台幣)
(外幣:功能性貨幣)			
<u>金融資產</u>			
<u>貨幣性項目</u>			
美金：新台幣	\$ 69,392	32.81	\$ 2,276,752
美金：人民幣	35,531	6.57	1,165,772
<u>國外營運機構</u>			
美金：新台幣	\$ 36,500	32.81	\$ 1,197,565
<u>金融負債</u>			
<u>貨幣性項目</u>			
美金：新台幣	\$ 33,283	32.81	\$ 1,092,015
美金：人民幣	21,518	6.57	706,006

103年12月31日			
	外幣(仟元)	匯率	帳面金額 (新台幣)
(外幣:功能性貨幣)			
<u>金融資產</u>			
<u>貨幣性項目</u>			
美金：新台幣	\$ 76,832	31.62	\$ 2,429,428
美金：人民幣	35,690	6.20	1,128,518
<u>國外營運機構</u>			
美金：新台幣	\$ 36,500	31.62	\$ 1,154,130
<u>金融負債</u>			
<u>貨幣性項目</u>			
美金：新台幣	\$ 36,065	31.62	\$ 1,140,375
美金：人民幣	16,961	6.20	536,307

104年12月31日		
敏感度分析		
變動幅度	影響損益	影響其他綜合損益
(外幣:功能性貨幣)		
<u>金融資產</u>		
<u>貨幣性項目</u>		
美金：新台幣	1%	\$ 22,768
美金：人民幣	1%	11,658
<u>國外營運機構</u>		
美金：新台幣	1%	\$ 11,976
<u>金融負債</u>		
<u>貨幣性項目</u>		
美金：新台幣	1%	\$ 10,920
美金：人民幣	1%	7,060

103年12月31日		
敏感度分析		
變動幅度	影響損益	影響其他綜合損益
(外幣:功能性貨幣)		
<u>金融資產</u>		
<u>貨幣性項目</u>		
美金：新台幣	1%	\$ 24,294
美金：人民幣	1%	11,285
<u>國外營運機構</u>		
美金：新台幣	1%	\$ 11,541
<u>金融負債</u>		
<u>貨幣性項目</u>		
美金：新台幣	1%	\$ 11,404
美金：人民幣	1%	5,363

C. 本集團貨幣性項目因匯率波動具重大影響於民國 104 年及 103 年度認列之全部兌換利益分別為\$108,714 及\$64,724。

價格風險

由於本集團持有之投資於合併資產負債表中主要係分類為備供出售金融資產，其價格之變動亦為本集團暴露於權益工具之價格風險。為管理權益工具投資之價格風險，本集團主要係以設定限額之方式將其投資組合分散。

本集團主要投資於國內上市櫃及未上市櫃之權益工具，此等權益工具之價格會因該投資標的未來價值之不確定性而受影響。若該等權益工具價格上升或下跌 10%，而其他所有因素維持不變之情況下，對民國 104 年及 103 年度對於股東權益之影響因分類為備供出售之權益工具之利益或損失分別增加或減少\$802 及\$1,027。

利率風險

因短期營運週轉需求舉借之短期借款主要均為浮動利率，絕大部分風險應可被按浮動利率持有之現金部位抵銷。

(2) 信用風險

A. 信用風險係指交易對方拖欠合約義務而造成本公司財務損失之風險。截至民國 104 年及 103 年 12 月 31 日止，本公司可能因交易對方未履行義務造成財務損失之最大信用風險暴險主要來自於營運活動產生之應收款項，及投資金融資產之帳面金額。本公司對營運相關信用風險與財務信用風險係分別管理。

a. 營運相關信用風險

本集團於業務部門承接新客戶時，除考慮客戶集團過去與本集團之交易紀錄外，並透過多項來源取得相關資料，用以衡量其目前經濟、財務狀況，必要時並採用外部機構徵信資料，綜合評估後經內部作業程序核准以確認所授予之信用交易額度，以降低交易對象之信用風險。本集團於民國 104 年及 103 年 12 月 31 日未逾期末減損之應收票據及帳款餘額分別為\$906,862 及\$1,044,369。

b. 財務信用風險

本公司現金及約當現金暨金融資產投資之信用風險，係由本公司財務部門衡量並監控。由於交易對象均係信用良好之銀行及具投資等級以上之金融機構，因此不預期有重大之信用風險。本公司並未持有任何擔保品或其他信用增強工具以規避金融資產之信用風險。

B. 民國 104 年及 103 年度，並無重大超出信用限額之情事，且管理階層不預期會受交易對手之不履約而產生任何重大損失。

C. 本集團已逾期惟未減損金融資產之帳齡分析資訊如下：

	<u>104年12月31日</u>	<u>103年12月31日</u>
60天內	\$ 229,946	\$ 150,607
61-120天	1,019	2,124
121-180天	1,288	120
181-360天	2,300	26
	<u>\$ 234,553</u>	<u>\$ 152,877</u>

以上係以逾期天數為基準進行之帳齡分析。

D. (a) 本集團備抵呆帳(減損)之變動分析資訊如下：

	104年		
	個別評估之	群組評估之	合計
	減損損失	減損損失	
1月1日	\$ -	\$ 573	\$ 573
提列減損損失	1,888	455	2,343
因無法收回而沖銷之 款項	(1,888)	-	(1,888)
匯率影響數	-	(11)	(11)
12月31日	<u>\$ -</u>	<u>\$ 1,017</u>	<u>\$ 1,017</u>
	103年		
	個別評估之	群組評估之	合計
	減損損失	減損損失	
1月1日	\$ 814	\$ 1,539	\$ 2,353
提列減損損失	6,872	-	6,872
減損損失迴轉	(805)	-	(805)
因無法收回而沖銷之 款項	(6,881)	(983)	(7,864)
匯率影響數	-	17	17
12月31日	<u>\$ -</u>	<u>\$ 573</u>	<u>\$ 573</u>

(b) 本集團民國 104 年及 103 年 12 月 31 日與上述減損相關之個別或群組應收票據及帳款合計分別為\$186,461及\$189,151。

(3) 流動性風險

- A. 本集團採用現金流量預測來監控及管理流動資金之需求；並透過現金部位及借款額度等方式，使集團不致違反相關之負債承諾或合約，並確保集團存有足夠之營運資金及償債能力。
- B. 民國 104 年及 103 年 12 月 31 日，本集團持有貨幣市場部位分別為\$1,678,648及\$1,718,042，預期可即時產生現金流量以管理流動性風險。
- C. 下表係本集團之非衍生金融負債及以淨額或總額交割之衍生金融負債，按相關到期日予以分組，非衍生金融負債係依據資產負債表日至合約到期日之剩餘期間進行分析；衍生金融負債係依據資產負債表日至預期到期日之剩餘期間進行分析。下表所揭露之合約現金流量金額係未折現之金額。

非衍生金融負債

104年12月31日	60天以內	61-120天	121-180天	合計
應付票據	\$ 23,595	\$ 8,465	\$ -	\$ 32,060
應付帳款	597,876	226,266	24,534	848,676
其他應付款	288,287	2,379	11,406	302,072
合計	<u>\$ 909,758</u>	<u>\$ 237,110</u>	<u>\$ 35,940</u>	<u>\$ 1,182,808</u>

非衍生金融負債

103年12月31日	<u>60天以內</u>	<u>61-120天</u>	<u>121-180天</u>	<u>合計</u>
應付票據	\$ 37,185	\$ 11,731	\$ -	\$ 48,916
應付帳款	518,750	310,355	30,786	859,891
其他應付款	<u>313,060</u>	<u>10,174</u>	<u>14,473</u>	<u>337,707</u>
合計	<u>\$ 868,995</u>	<u>\$ 332,260</u>	<u>\$ 45,259</u>	<u>\$1,246,514</u>

(三) 公允價值資訊

1. 本集團非以公允價值衡量之金融資產及金融負債之公允價值資訊請詳附註十二、(二)1. 說明。本集團以成本衡量之投資性不動產的公允價值資訊請詳附註六、(九)說明。

2. 為衡量金融及非金融工具之公允價值所採用評價技術的各等級定義如下：

第一等級：企業於衡量日可取得之相同資產或負債於活絡市場之報價(未經調整)。活絡市場係指有充分頻率及數量之資產或負債交易發生，以在持續基礎上提供定價資訊之市場。本集團主要持有之金融資產係為上市(櫃)公司股票，可即時且定期自證券交易所、櫃檯買賣中心取得相關之收益及收盤價。

第二等級：資產或負債直接或間接之可觀察輸入值，但包括於第一等級之報價者除外。

第三等級：資產或負債之不可觀察輸入值。

本集團於民國 104 年及 103 年 12 月 31 日以公允價值衡量之金融資產餘額分別為\$80,249 及\$102,671，均屬於第一等級評價之金融工具(表列「備供出售金融資產-流動」)。

3. 本集團用以衡量公允價值所使用之方法及假設說明如下：

(1) 本集團採用市場報價作為公允價輸入值(即第一等級)者，依工具之特性分列如下：

<u>市場報價</u>	<u>上市(櫃)公司股票</u>
	<u>收盤價</u>

(2) 除上述有活絡市場之金融工具外，本公司未有金融工具之公允價值係以評價技術或參考交易對手報價取得者。

4. 民國 104 年及 103 年度無第一等級與第二等級間之任何移轉。

5. 民國 104 年及 103 年度無自第三等級轉入及轉出之情形。

十三、附註揭露事項

(一)重大交易事項相關資訊

1. 資金貸與他人：無此情形。
2. 為他人背書保證：無此情形。
3. 期末持有有價證券情形（不包含投資子公司、關聯企業及合資控制部分）：請詳附表一。
4. 累積買進或賣出同一有價證券之金額達新台幣三億元或實收資本額百分之二十以上：無此情形。
5. 取得不動產之金額達新台幣三億元或實收資本額百分之二十以上：無此情形。
6. 處分不動產之金額達新台幣三億元或實收資本額百分之二十以上：無此情形。
7. 與關係人進、銷貨之金額達新台幣一億元或實收資本額百分之二十以上：請詳附表二。
8. 應收關係人款項達新台幣一億元或實收資本額百分之二十以上：請詳附表三。
9. 從事衍生工具交易：無此情形。
10. 母公司與子公司及各子公司間之業務關係及重要交易往來情形及金額：請詳附表四。

(二)轉投資事業相關資訊

被投資公司名稱、所在地區等相關資訊（不包含大陸被投資公司）：請詳附表五。

(三)大陸投資資訊

1. 基本資料：請詳附表六。
2. 直接或間接經由第三地區事業與轉投資大陸之被投資公司所發生之重大交易事項：請詳附表四。

十四、營運部門資訊

(一)一般性資訊

本公司及子公司主要經營項目係為各種電腦軟硬體及其週邊設備、電子產品及零件之製造、買賣及進出口業務；無線通信機械器材、資料儲存及處理設備、有線通信機械器材、事務機器等之製造及批發業務，營運決策者並以各產品及服務類型別之角度經營各項業務，並依各類型產品客戶屬性及需求開發產品拓展業務，目前主要區分為電子產品零組件製造部門、電子週邊銷售部門、無線產品部門及其他等。其中電子產品零組件製造部門、電子週邊銷售部門及無線產品部門係為應報導部門，而其餘部門因營運規模未達應報導部門之量化門檻，故未單獨揭露。

(二) 部門資訊之衡量

各營運部門資訊係依照本公司之會計政策編製。本公司主要營運決策者主要係根據各營運部門之收入及稅前損益作為評估績效及分配資源之指標。

(三) 部門資訊

提供予主要營運決策者之應報導部門資訊如下：

	電子產品 零組件 製造部門	電子週邊 銷售部門	其他	總計
<u>104年度</u>				
外部收入淨額	\$ 3,717,121	\$ 1,198,075	\$ 215,729	\$ 5,130,925
內部部門收入	3,464,059	5,523	230	3,469,812
部門收入	<u>\$ 7,181,180</u>	<u>\$ 1,203,598</u>	<u>\$ 215,959</u>	<u>\$ 8,600,737</u>
部門損益	<u>\$ 298,879</u>	<u>\$ 40,462</u>	<u>(\$ 20,784)</u>	<u>\$ 318,557</u>
折舊及攤銷	<u>\$ 177,959</u>	<u>\$ 1,157</u>	<u>\$ 1,322</u>	<u>\$ 180,438</u>
利息收入	<u>\$ 5,767</u>	<u>\$ 54</u>	<u>\$ 751</u>	<u>\$ 6,572</u>
利息支出	<u>\$ 4</u>	<u>\$ -</u>	<u>\$ -</u>	<u>\$ 4</u>
<u>103年度</u>				
外部收入淨額	\$ 3,169,859	\$ 1,311,759	\$ 155,189	\$ 4,636,807
內部部門收入	3,089,300	3,069	1,889	3,094,258
部門收入	<u>\$ 6,259,159</u>	<u>\$ 1,314,828</u>	<u>\$ 157,078</u>	<u>\$ 7,731,065</u>
部門損益	<u>\$ 285,572</u>	<u>\$ 53,834</u>	<u>\$ 33,882</u>	<u>\$ 373,288</u>
折舊及攤銷	<u>\$ 167,394</u>	<u>\$ 6,067</u>	<u>\$ 1,268</u>	<u>\$ 174,729</u>
利息收入	<u>\$ 9,373</u>	<u>\$ 643</u>	<u>\$ 1,055</u>	<u>\$ 11,071</u>
利息支出	<u>\$ 4,224</u>	<u>\$ 1,427</u>	<u>\$ 114</u>	<u>\$ 5,765</u>

(四) 部門損益之調節資訊

本期應報導部門收入與企業收入及應報導部門之部門損益與繼續營業部門稅前損益調節如下：

收	入	104年度	103年度
應報導部門收入合計數		\$ 8,384,778	\$ 7,573,987
其他營運部門收入		215,959	157,078
銷除部門間收入		(3,469,812)	(3,094,258)
企業收入		<u>\$ 5,130,925</u>	<u>\$ 4,636,807</u>
損	益	104年度	103年度
應報導部門損益		\$ 339,341	\$ 339,406
其他營運部門損益		(20,784)	33,882
稅前淨利		<u>\$ 318,557</u>	<u>\$ 373,288</u>

(五) 產品別之資訊

收入餘額明細組成如下：

	<u>104年度</u>	<u>103年度</u>
消費型電子	\$ 3,160,784	\$ 2,746,346
雲端網通	1,055,849	1,175,942
物聯網系統	402,341	193,611
其他	511,951	520,908
合計	<u>\$ 5,130,925</u>	<u>\$ 4,636,807</u>

(六) 地區別資訊

本公司民國 104 年及 103 年度地區別資訊如下：

	<u>104年度</u>		<u>103年度</u>	
	<u>收入</u>	<u>非流動資產</u>	<u>收入</u>	<u>非流動資產</u>
中國大陸	\$ 1,860,108	\$ 532,055	\$ 1,692,344	\$ 560,228
美國	1,133,300	-	1,016,302	-
台灣	922,480	265,360	727,071	242,018
日本	396,163	-	374,797	-
其他	818,874	-	826,293	-
合計	<u>\$ 5,130,925</u>	<u>\$ 797,415</u>	<u>\$ 4,636,807</u>	<u>\$ 802,246</u>

(七) 重要客戶資訊

本公司民國 104 年及 103 年度占營業收入 10%以上之客戶明細如下：

	<u>104年度</u>		<u>103年度</u>	
	<u>收入</u>		<u>收入</u>	
甲集團客戶	\$	863,166	\$	883,078
乙集團客戶		539,675		635,512
合計	<u>\$</u>	<u>1,402,841</u>	<u>\$</u>	<u>1,518,590</u>

佳必琪國際股份有限公司及子公司
期末持有有價證券情形（不包含投資子公司、關聯企業及合資控制部分）

民國104年1月1日至12月31日

附表一

單位：新台幣千元
(除特別註明者外)

持有之公司	有價證券種類及名稱 (註)	與有價證券 發行人之關係	帳列科目	期末			備註
				股數	帳面金額	持股比例	
佳仕聯投資股份有限公司	吉茂精密股份有限公司	無	備供出售金融資產-流動	149,350	\$ 3,147	\$	3,147
佳仕聯投資股份有限公司	茂順密封元件科技股份有限公司	"	"	120,000	8,484		8,484
佳仕聯投資股份有限公司	勝一化工股份有限公司	"	"	35,707	1,432		1,432
佳仕聯投資股份有限公司	鑫禾科技股份有限公司	"	"	55,000	2,288		2,288
佳仕聯投資股份有限公司	勤誠興業股份有限公司	"	"	66,000	2,855		2,855
佳仕聯投資股份有限公司	匯鑽科技股份有限公司	"	"	140,000	12,096		12,096
佳仕聯投資股份有限公司	聯亞光電工業股份有限公司	"	"	56,000	27,551		27,551
佳仕聯投資股份有限公司	光耀科技股份有限公司	"	"	50,000	2,965		2,965
佳仕聯投資股份有限公司	環宇通訊半導體股份有限公司	"	"	90,000	6,759		6,759
佳仕聯投資股份有限公司	英屬開曼群島高駿吉控股(股)公司	"	"	15,000	380		380
佳仕聯投資股份有限公司	光環科技股份有限公司	"	"	140,000	12,292		12,292
佳仕聯投資股份有限公司	玖益有限公司	"	以成本衡量之金融資產-非流動	1,026,000	32,801	19%	32,801
佳仕聯投資股份有限公司	ANYWARE CORPORATION PTY LTD	"	"	12,000	23,840	6%	23,840

註：本表所稱有價證券，係指屬國際會計準則第39號「金融工具：認列與衡量」範圍內之股票、債券、受益憑證及上述項目所衍生之有價證券。

佳必琪國際股份有限公司及子公司

與關係人進、銷貨之金額達新台幣一億元或實收資本額百分之二十以上

民國104年1月1日至12月31日

附表二

單位：新台幣仟元
(除特別註明者外)

銷(進)貨之公司		交易對象名稱		關係		進(銷)貨		金額		估總進(銷)貨之比率		授信期間		單價		授信期間		授信期間		餘額		估總應收(付)票據、帳款之比率		備註	
東莞鴻富電子科技股份有限公司	銷(進)貨之公司	佳必琪國際股份有限公司	本公司之關係轉投資公司	銷貨	(1,532,796)	87%	月結90天	與一般交易相同	無重大差異	65,500	50%														
佳必琪國際股份有限公司	銷(進)貨之公司	東莞鴻富電子科技股份有限公司	"	進貨	1,532,796	51%	月結90天	"	"	(65,500)	12%														
鴻琦電子科技(昆山)有限公司	銷(進)貨之公司	佳必琪國際股份有限公司	"	銷貨	(548,874)	67%	月結90天	"	"	76,899	35%														
佳必琪國際股份有限公司	銷(進)貨之公司	鴻琦電子科技(昆山)有限公司	"	進貨	548,874	18%	月結90天	"	"	(76,899)	14%														
東莞厚街華寶電子科技股份有限公司	銷(進)貨之公司	明叻企業股份有限公司	"	銷貨	(442,798)	44%	月結90天	"	"	314,287	57%														
明叻企業股份有限公司	銷(進)貨之公司	東莞厚街華寶電子科技股份有限公司	"	進貨	442,798	84%	月結90天	"	"	(314,287)	90%														
東莞厚街華寶電子科技股份有限公司	銷(進)貨之公司	佳必琪國際股份有限公司	"	銷貨	(368,590)	37%	月結90天	"	"	176,512	33%														
佳必琪國際股份有限公司	銷(進)貨之公司	東莞厚街華寶電子科技股份有限公司	"	進貨	368,590	12%	月結90天	"	"	(176,512)	33%														
東莞佳琦電線電纜有限公司	銷(進)貨之公司	東莞鴻富電子科技股份有限公司	"	銷貨	(146,348)	100%	月結90天	"	"	45,910	100%														
東莞鴻富電子科技股份有限公司	銷(進)貨之公司	東莞佳琦電線電纜有限公司	"	進貨	146,348	14%	月結90天	"	"	(45,910)	15%														
東莞厚街華寶電子科技股份有限公司	銷(進)貨之公司	東莞鴻富電子科技股份有限公司	"	銷貨	(133,859)	13%	月結90天	"	"	24,509	4%														
東莞鴻富電子科技股份有限公司	銷(進)貨之公司	東莞厚街華寶電子科技股份有限公司	"	進貨	133,859	13%	月結90天	"	"	(24,509)	8%														
東莞鴻富電子科技股份有限公司	銷(進)貨之公司	明叻企業股份有限公司	"	銷貨	(100,926)	6%	月結90天	"	"	35,637	25%														
明叻企業股份有限公司	銷(進)貨之公司	東莞鴻富電子科技股份有限公司	"	進貨	100,926	19%	月結90天	"	"	(35,637)	10%														
東莞鴻富電子科技股份有限公司	銷(進)貨之公司	理榮科技股份有限公司	"	銷貨	(110,258)	6%	月結90天	"	"	21,656	15%														
理榮科技股份有限公司	銷(進)貨之公司	東莞鴻富電子科技股份有限公司	"	進貨	110,258	86%	月結90天	"	"	(21,656)	61%														

佳必琪國際股份有限公司及子公司

應收關係人款項達新台幣一億元或實收資本額百分之二十以上

民國104年12月31日

附表三

單位：新台幣仟元
(除特別註明者外)

帳列應收款項之公司	交易對象名稱	關係	應收關係人款項餘額	週轉率	逾期應收關係人款項		應收關係人款項期		提列備抵呆帳金額
					金額	處理方式	後收回金額		
東莞厚街華寶電子科技有限公司	明昀企業股份有限公司	本公司之間接轉投資公司	\$ 314,287	1.94	\$ 168,443	"	\$ 104,446	\$ -	
東莞厚街華寶電子科技有限公司	佳必琪國際股份有限公司	"	176,512	1.61	59,835	"	19,543	-	

註：本公司視轉投資公司營運情形而支付款項。

佳必琪國際股份有限公司及子公司
 母公司與子公司及各子公司間之業務關係及重要交易往來情形及金額
 民國104年1月1日至12月31日

附表四

單位：新台幣仟元
 (除特別註明者外)

編號 (註1)	交易人名稱	交易往來對象	與交易人之關係 (註2)	科目	金額	交易條件	佔合併總營收或總資產 之比率	
							金額	(註3)
1	東莞鴻富電子科技有限公司	佳必琪國際股份有限公司	2	銷貨收入	\$ 1,532,796	月結90天	30%	
1	東莞鴻富電子科技有限公司	佳必琪國際股份有限公司	2	應收帳款	65,500	月結90天	1%	
1	東莞鴻富電子科技有限公司	明昀企業股份有限公司	3	銷貨收入	100,926	月結90天	2%	
1	東莞鴻富電子科技有限公司	明昀企業股份有限公司	3	應收帳款	35,637	月結90天	1%	
1	東莞鴻富電子科技有限公司	理榮科技股份有限公司	3	銷貨收入	110,258	月結90天	2%	
1	東莞鴻富電子科技有限公司	理榮科技股份有限公司	3	應收帳款	21,656	月結90天	0%	
2	鴻琦電子科技(昆山)有限公司	佳必琪國際股份有限公司	2	銷貨收入	548,874	月結90天	11%	
2	鴻琦電子科技(昆山)有限公司	佳必琪國際股份有限公司	2	應收帳款	76,899	月結90天	2%	
3	東莞厚街華寶電子科技有限公司	佳必琪國際股份有限公司	2	銷貨收入	368,590	月結90天	7%	
3	東莞厚街華寶電子科技有限公司	佳必琪國際股份有限公司	2	應收帳款	176,512	月結90天	4%	
3	東莞厚街華寶電子科技有限公司	明昀企業股份有限公司	3	銷貨收入	442,798	月結90天	9%	
3	東莞厚街華寶電子科技有限公司	明昀企業股份有限公司	3	應收帳款	314,287	月結90天	6%	
3	東莞厚街華寶電子科技有限公司	東莞鴻富電子科技有限公司	3	銷貨收入	133,859	月結90天	3%	
3	東莞厚街華寶電子科技有限公司	東莞鴻富電子科技有限公司	3	應收帳款	24,509	月結90天	0%	
4	東莞佳琦電線電纜有限公司	東莞鴻富電子科技有限公司	3	銷貨收入	146,348	月結90天	3%	
4	東莞佳琦電線電纜有限公司	東莞鴻富電子科技有限公司	3	應收帳款	45,910	月結90天	1%	

註1：母公司及子公司相互間之業務往來資訊應分別於編號欄註明，編號之填寫方法如下：

(1). 母公司填0。

(2). 子公司依公司別由阿拉伯數字1開始依序編號。

註2：與交易人之關係有以下三種，標示種類即可：

(1). 母公司對子公司。

(2). 子公司對母公司。

(3). 子公司對子公司。

註3：交易往來金額佔合併總營收或總資產比率之計算，若屬資產負債項目者，以期末餘額佔合併總資產之方式計算；若屬損益項目者，以期中累積金額佔合併總營收之方式計算。

註4：本表之重要交易往來情形係由母公司依重大性原則決定是否須列示。

佳必琪國際股份有限公司及子公司
被投資公司名稱、所在地區等相關資訊 (不含大陸被投資公司)
民國104年1月1日至12月31日

附表五

單位：新台幣千元
(除特別註明者外)

投資公司名稱	被投資公司名稱	所在地區	主要營業項目	原始投資金額		股數	期末持有 比率	帳面金額	被投資公司本 期損益		備註
				本期末	去年年底				本期損益	資損益	
佳必琪國際股份有限公司	BEST LINK PROPERTIES LTD.	英屬維京群島	投資控股	\$ 1,154,461	\$ 1,154,461	36,000,000	100	\$ 1,858,729	\$ 48,702	\$ 45,951	
佳必琪國際股份有限公司	理榮科技股份有限公司	台灣	電子製造	113,707	306,642	4,594,446	100	101,932	(10,617)	(10,617)	
佳必琪國際股份有限公司	佳仕麒投資股份有限公司	台灣	投資	180,000	130,000	18,000,000	100	259,218	(9,975)	(9,975)	
佳必琪國際股份有限公司	明昀企業股份有限公司	台灣	電子製造	180,000	180,000	7,500,000	100	170,170	29,605	29,605	
佳必琪國際股份有限公司	GOODSEND ENTERPRISE INC.	汶萊	投資控股	18,358	18,358	110,504	100	3,908	-	-	
佳必琪國際股份有限公司	JFC KOREA CO., LTD.	南韓	電子買賣	5,092	5,092	35,280	49	-	-	-	
佳必琪國際股份有限公司	弘遠科技股份有限公司	台灣	電子買賣	5,000	5,000	200,000	20	-	-	-	
理榮科技股份有限公司	MULTIPLEHOPE INTERNATIONAL LTD.	薩摩亞	投資控股	139,745	171,345	2,763,164	100	859	(151)	(151)	
佳仕麒投資股份有限公司	捷思達國際股份有限公司	台灣	商品推廣及買賣	89,000	89,000	8,900,000	100	39,385	(24,365)	(24,365)	
佳仕麒投資股份有限公司	JFCCO CORP.	美國	投資控股	1,563	-	50,000	100	1,838	191	191	

註：本公司除上開BEST LINK PROPERTIES LTD.、理榮科技股份有限公司、佳仕麒投資股份有限公司、明昀企業股份有限公司、GOODSEND ENTERPRISE INC.、MULTIPLEHOPE INTERNATIONAL LTD.、捷思達國際股份有限公司及JFCCO CORP.為子公司外，尚有JESS-LINK LLC.、JPC(HK) COMPANY LTD.、BEST MATCH INVESTMENTS LIMITED、CHEERBEST LIMITED、JPCCO, LTD.、BEST SKY LIMITED、HUNG FU(SAMOA) INTERNATIONAL CO., LTD.、LUCKY STAR INVESTMENT CORP.、佳仕達國際電子(深圳)有限公司、東莞佳琦電線電纜有限公司、鴻琦電子科技(昆山)有限公司、東莞捷訊電子科技有限公司、東莞瑞端電子科技有限公司、東莞厚街華寶電子科技有限公司及東莞瑞富電子科技有限公司等為本公司之子公司。

佳必琪國際股份有限公司及子公司

大陸投資資訊－基本資料

民國104年1月1日至12月31日

附表六

單位：新台幣千元
(除特別註明者外)

大陸被投資公司名稱	主要營業項目	實收資本額	投資方式 (註1)	本期期初自		本期匯出或收回		本期期末自	被投資公司	本公司直接	本期認列投	截至本期末
				台灣匯出累	匯出	投資金額	投資金額					
東莞城訊電子科技有限公 司	連接線、連接器、電腦週 邊裝置及光電產品等之產 銷業務	\$ 131,240	(2)	-	-	\$ 131,240	-	\$ 131,240	\$ -	100	\$ -	308
佳仕達國際電子(深圳)有 限公司	電子產品之買賣業務	21,195	(2)	-	-	21,195	-	21,195	15,599	100	15,599	43,667
鴻琦電子科技(昆山)有限 公司	電子連接器、線組及線纜 產銷等相關業務	165,691	(3)	-	-	189,642	-	189,642	20,057	100	17,412	270,039
東莞佳琦電線電纜有限公 司	電腦用連接線組及線纜之 產銷業務	65,620	(2)	-	-	65,620	-	65,620	5,553	100	5,553	48,732
東莞鴻端電子科技有限公 司	電腦用連接線組及線纜之 產銷業務	93,258	(3)	-	-	-	-	-	(8,072)	100	(8,072)	96,398
東莞泰昆電子五金有限公 司	通訊網路手機電腦用連接 器、電腦週邊裝置及LED 光學組件之產銷業務	-	(3)	-	-	-	-	-	-	-	-	-
東莞鴻富電子科技有限公 司	電腦用連接線組及線纜之 產銷業務	131,240	(2)	-	-	-	-	-	28,896	100	28,896	283,692
東莞婕希電子科技有限公 司	電腦週邊及無線產品之產 銷業務	-	(2)	-	-	-	-	-	-	-	-	-
東莞華寶精密模具有限公 司	電子連接器、線組及線纜 產銷等相關業務	-	(3)	-	-	-	-	-	-	-	-	-
東莞厚街華寶電子科技有 限公司	電子連接器、線組及線纜 產銷等相關業務	164,050	(2)	-	-	-	-	-	38,317	100	38,317	544,395
和中華寶電子有限公司	電子連接器、線組及線纜 產銷等相關業務	-	(2)	-	-	-	-	-	-	-	-	-
東莞佳必其電子廠	資料儲存裝置及電腦週邊 之產銷業務	-	(3)	-	-	-	-	-	-	-	-	-
東莞佳辰榮電子廠	無線產品之產銷業務	-	(3)	-	-	-	-	-	-	-	-	-
東莞鳳崗鴻富電子塑膠廠	電腦用連接線組及線纜之 產銷業務	-	(3)	-	-	-	-	-	-	-	-	-
東莞華寶電子廠	電子連接器、線組及線纜 產銷等相關業務	-	(3)	-	-	-	-	-	-	-	-	-

佳必琪國際股份有限公司及子公司

大陸投資資訊－基本資料

民國104年1月1日至12月31日

附表六

單位：新台幣仟元
(除特別註明者外)

註1：投資方式區分為下列三種：

- (1). 直接赴大陸地區從事投資
- (2). 透過第三地區公司再投資大陸公司
- (3). 其他方式

註2：本期認列投資損益部分係依大陸被投資公司同期經會計師查核之財務報表認列。

註3：本公司透過轉投資公司 JESS LINK HOLDINGS COMPANY LTD. 於大陸地區成立東莞佳必琪電子廠，該廠係以來料加工方式投資，無股本之投入且未具法人主體，係隸屬 JESS LINK HOLDINGS COMPANY LTD. 之生產工廠
東莞佳必琪電子廠已於民國101年度註銷。

註4：本公司透過轉投資公司 FLAST ENTERPRISE INC. 於大陸地區成立東莞佳展榮電子廠，該廠係以來料加工方式投資，無股本之投入且未具法人主體，係隸屬 FLAST ENTERPRISE INC. 之生產工廠，東莞
佳展榮電子廠已於民國102年度註銷。

註5：本公司透過轉投資公司 HUNG FU (SAMOA) INTERNATIONAL LIMITED 於大陸地區成立東莞鳳崗鴻富電子塑膠廠，該廠係以來料加工方式投資，無股本之投入且未具法人主體，係隸屬 HUNG FU (SAMOA) INTERNATIONAL
LIMITED 之生產工廠，東莞鳳崗鴻富電子塑膠廠已於民國102年度註銷。

註6：本公司透過轉投資公司 LUCKY STAR INVESTMENT CORP. 於大陸地區成立東莞華寶電子廠，該廠係以來料加工方式投資，無股本之投入且未具法人主體，係隸屬於 LUCKY STAR INVESTMENT CORP. 之生產工廠，東莞華寶
電子廠已於民國102年度註銷。

註7：本公司之子公司 BEST LINK PROPERTIES LTD. 出售其子公司 RICHMAN LIMITED 及其子公司東莞泰昆電子五金有限公司之股權，尚有未抵減相關大陸投資額度計美金1,428仟元。

註8：本公司透過轉投資公司 BEST LINK PROPERTIES LTD. 及其子公司 CHEERBEST LIMITED 以美金1,324仟元取得東莞鴻端電子科技有限公司100%之股權。

註9：本公司透過轉投資公司 BEST LINK PROPERTIES LTD. 及其子公司 BEST SKY LIMITED 以美金3,030仟元取得鴻瑞電子科技(昆山)有限公司100%之股權。

註10：本公司透過轉投資公司 BEST LINK PROPERTIES LTD. 以美金25,204仟元取得 LUCKY STAR INVESTMENT CORP. 及其子公司東莞華寶精密模具有限公司100%之股權，其中美金2,600仟元係投資東莞華寶精密模具有限公司
之大陸地區投資額，東莞華寶精密模具有限公司已於民國102年度註銷，尚有未抵減相關大陸投資額度計美金2,600仟元。

註11：本公司透過轉投資公司 HUNG FU (SAMOA) INTERNATIONAL CO., LTD. 以美金1,800仟元設立東莞鴻富電子科技有限公司100%之股權。

註12：本公司透過轉投資公司 FLAST ENTERPRISE INC. 以美金1,800仟元設立東莞捷希電子科技有限公司100%之股權，東莞捷希電子科技有限公司已於民國103年度註銷，尚有未抵減相關大陸投資額度計美金2,480仟元。

註13：本公司透過轉投資公司 LUCKY STAR INVESTMENT CORP. 分別以美金750仟元及美金500仟元設立東莞厚街華寶電子科技有限公司及和平華寶電子有限公司已於民國101年度註銷，
尚有未抵減相關大陸投資額度計美金500仟元。

註14：核准投資金額美金32,778仟元中，包含美金290仟元係經經濟部投審會核准向第三者購置廠房設備、機器設備及零附件投資。

公司名稱	赴大陸地區投資金額	核准投資金額	大陸地區投資限額
佳必琪國際股份有限公司	\$ 533,852	\$ 1,075,453	\$ 2,200,292

註15：核准投資金額美金32,778仟元中，包含美金290仟元係經經濟部投審會核准向第三者購置廠房設備、機器設備及零附件投資。

註16：本公司於民國04年間出售無錫嘉祺科技有限公司之股權，截至民國104年12月31日止，尚有未抵減相關大陸投資額度計美金1,250仟元。

註17：本表相關數字應以新臺幣列示。

會計師查核報告

(105)財審報字第 15003228 號

佳必琪國際股份有限公司 公鑒：

佳必琪國際股份有限公司民國 104 年及 103 年 12 月 31 日之個體資產負債表，暨民國 104 年及 103 年 1 月 1 日至 12 月 31 日之個體綜合損益表、個體權益變動表及個體現金流量表，業經本會計師查核竣事。上開個體財務報表之編製係管理階層之責任，本會計師之責任則為根據查核結果對上開個體財務報表表示意見。

本會計師係依照「會計師查核簽證財務報表規則」及中華民國一般公認審計準則規劃並執行查核工作，以合理確信財務報表有無重大不實表達。此項查核工作包括以抽查方式獲取財務報表所列金額及所揭露事項之查核證據、評估管理階層編製財務報表所採用之會計原則及所作之重大會計估計，暨評估財務報表整體之表達。本會計師相信此項查核工作可對所表示之意見提供合理之依據。

依本會計師之意見，第一段所述個體財務報表在所有重大方面係依照「證券發行人財務報告編製準則」編製，足以允當表達佳必琪國際股份有限公司民國 104 年及 103 年 12 月 31 日之財務狀況，暨民國 104 年及 103 年 1 月 1 日至 12 月 31 日之財務績效與現金流量。

資 誠 聯 合 會 計 師 事 務 所

徐聖忠

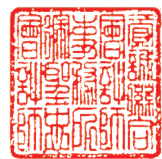
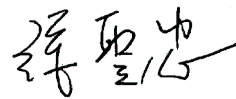

會計師

徐永堅



金融監督管理委員會

核准簽證文號：金管證審字第 1010034097 號

前財政部證券管理委員會

核准簽證文號：(84)台財證(六)第 13377 號

中 華 民 國 1 0 5 年 3 月 2 8 日

佳必琪國際股份有限公司
個體資產負債表
民國104年12月31日



單位：新台幣仟元

資	產	附註	104年12月31日			(調整後)		
			金	額	%	103年12月31日	金	額
流動資產								
1100	現金及約當現金	六(一)	\$	594,020	13	\$	936,090	19
1170	應收帳款淨額	六(二)		873,262	20		948,049	19
1200	其他應收款	七		15,297	-		18,700	1
130X	存貨	六(三)		206,022	5		196,851	4
1410	預付款項			2,765	-		1,377	-
1470	其他流動資產	六(四)及八		2,000	-		3,000	-
11XX	流動資產合計			<u>1,693,366</u>	<u>38</u>		<u>2,104,067</u>	<u>43</u>
非流動資產								
1550	採用權益法之投資	六(五)		2,393,957	55		2,511,493	51
1600	不動產、廠房及設備	六(六)及八		247,307	6		225,206	5
1760	投資性不動產淨額	六(七)及八		41,610	1		42,049	1
1780	無形資產	六(八)		9,191	-		6,796	-
1840	遞延所得稅資產	六(十九)		3,537	-		3,650	-
1900	其他非流動資產	六(九)		8,862	-		8,160	-
15XX	非流動資產合計			<u>2,704,464</u>	<u>62</u>		<u>2,797,354</u>	<u>57</u>
1XXX	資產總計		\$	<u>4,397,830</u>	<u>100</u>	\$	<u>4,901,421</u>	<u>100</u>

(續次頁)

佳必琪國際股份有限公司
個體資產負債表
民國114年及113年12月31日



單位：新台幣仟元

負債及權益	附註	104年12月31日			(調整後)		
		金	額	%	103年12月31日	金	額
流動負債							
2150	應付票據	\$	31,275	1	\$	43,707	1
2170	應付帳款		186,291	4		254,584	5
2180	應付帳款－關係人	七	322,092	7		550,088	11
2200	其他應付款		126,604	3		109,380	2
2230	本期所得稅負債	六(十九)	23,997	1		17,356	1
2399	其他流動負債－其他		2,100	-		1,825	-
21XX	流動負債合計		<u>692,359</u>	<u>16</u>		<u>976,940</u>	<u>20</u>
非流動負債							
2570	遞延所得稅負債	六(十九)	29,535	1		23,889	1
2600	其他非流動負債	六(十)	8,782	-		19,091	-
25XX	非流動負債合計		<u>38,317</u>	<u>1</u>		<u>42,980</u>	<u>1</u>
2XXX	負債總計		<u>730,676</u>	<u>17</u>		<u>1,019,920</u>	<u>21</u>
權益							
股本							
3110	普通股股本	六(十一)	1,734,478	39		1,734,478	35
資本公積							
3200	資本公積	六(十二)	1,096,075	25		1,217,488	25
保留盈餘							
3310	法定盈餘公積	六(十三)	319,772	7		288,274	6
3350	未分配盈餘		511,575	12		544,522	11
其他權益							
3400	其他權益	六(十四)	69,996	2		99,562	2
庫藏股票							
3500	庫藏股票	六(十一)	(64,742)	(2)		(2,823)	-
3XXX	權益總計		<u>3,667,154</u>	<u>83</u>		<u>3,881,501</u>	<u>79</u>
重大或有負債及未認列之合約							
承諾							
重大之期後事項							
3X2X	負債及權益總計		<u>\$ 4,397,830</u>	<u>100</u>		<u>\$ 4,901,421</u>	<u>100</u>

後附個體財務報表附註為本個體財務報告之一部分，請併同參閱。

董事長：張舒眉



經理人：陳大倫



會計主管：鄭治平



佳必琪國際股份有限公司
個體綜合損益表
民國104年1月1日至12月31日



單位：新台幣仟元
(除每股盈餘為新台幣元外)

項目	附註	104 年 度			(調 整 後) 103 年 度		
		金 額	%	金 額	金 額	%	
4000 營業收入	七	\$ 3,566,875	100	\$ 3,289,991	100		
5000 營業成本	六(三)(十七)及七	(3,062,044)	(86)	(2,817,192)	(86)		
5900 營業毛利		504,831	14	472,799	14		
營業費用	六(十七)						
6100 推銷費用		(116,310)	(3)	(114,672)	(4)		
6200 管理費用		(100,398)	(3)	(106,359)	(3)		
6300 研究發展費用		(103,422)	(3)	(78,319)	(2)		
6000 營業費用合計		(320,130)	(9)	(299,350)	(9)		
6900 營業利益		184,701	5	173,449	5		
營業外收入及支出							
7010 其他收入	六(十五)	1,910	-	8,013	-		
7020 其他利益及損失	六(十六)	66,106	2	46,953	2		
7050 財務成本	六(十八)	(7)	-	(5,770)	-		
7070 採用權益法認列之子公司、關聯企業及合資損益之份額		54,964	1	133,715	4		
7000 營業外收入及支出合計		122,973	3	182,911	6		
7900 稅前淨利		307,674	8	356,360	11		
7950 所得稅費用	六(十九)	(45,730)	(1)	(45,353)	(2)		
8200 本期淨利		\$ 261,944	7	\$ 311,007	9		
其他綜合損益(淨額)							
不重分類至損益之項目							
8311 確定福利計畫之再衡量數	六(十)	(\$ 3,881)	-	(\$ 4,466)	-		
8330 採用權益法認列之子公司、關聯企業及合資之其他綜合損益之份額-不重分類至損益之項目		-	-	1,390	-		
8349 與不重分類之項目相關之所得稅		660	-	523	-		
8310 不重分類至損益之項目總額		(3,221)	-	(2,553)	-		
後續可能重分類至損益之項目							
8361 國外營運機構財務報表換算之兌換差額		(20,725)	(1)	48,353	2		
8380 採用權益法認列之子公司、關聯企業及合資之其他綜合損益之份額-可能重分類至損益之項目		(8,841)	-	7,611	-		
8360 後續可能重分類至損益之項目總額		(29,566)	(1)	55,964	2		
8300 其他綜合損益(淨額)		(\$ 32,787)	(1)	\$ 53,411	2		
8500 本期綜合損益總額		\$ 229,157	6	\$ 364,418	11		
每股盈餘	六(二十)						
基本每股盈餘							
9750 基本每股盈餘合計		\$ 1.53		\$ 1.79			
稀釋每股盈餘							
9850 稀釋每股盈餘合計		\$ 1.52		\$ 1.78			

後附個體財務報表附註為本個體財務報告之一部分，請併同參閱。

董事長：張舒眉



經理人：陳大倫



會計主管：鄭治平



單位：新台幣千元

佳必美股份有限公司
民國 104 年 12 月 31 日

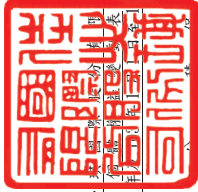

附註	資 本		留 盈		其 他		權 益	
	普通 股 本	資本公積一 發行溢價	資本公積一 認 股 權	法 定 盈 餘	特 別 盈 餘	未 分 配 盈 餘	外 幣 換 算 差 異	備 出 售 未 實 融 資 產 損 益
102 年度盈餘指撥及分配(註 2):								
1 月 1 日 餘 額	\$ 1,734,478	\$ 1,260,423	\$ 26,444	\$ 271,470	\$ 40,321	\$ 354,962	\$ 42,139	\$ 1,459
特別盈餘公積迴轉	-	-	-	16,804	-	(16,804)	-	-
現金股利	-	-	-	-	(40,321)	40,321	-	-
資本公積發放現金	-	(69,379)	-	-	-	(138,758)	-	(138,758)
可轉換公司債到期由轉換權轉列普通股溢價	-	26,444	(26,444)	-	-	-	-	(69,379)
買回庫藏股	-	-	-	-	-	-	-	-
與非控制權益交易	-	-	-	-	-	-	-	(2,823)
本期損益	-	-	-	-	-	(3,653)	-	(3,653)
稅後其他綜合損益	-	-	-	-	-	311,007	-	311,007
12 月 31 日 餘 額	\$ 1,734,478	\$ 1,217,488	\$ -	\$ 288,274	\$ -	\$ 544,522	\$ 90,492	\$ 9,070
103 年度盈餘指撥及分配(註 2):								
1 月 1 日 餘 額	\$ 1,734,478	\$ 1,217,488	\$ -	\$ 288,274	\$ -	\$ 544,522	\$ 90,492	\$ 9,070
特別盈餘公積	-	-	-	31,498	-	(31,498)	-	-
現金股利	-	-	-	-	-	(260,172)	-	(260,172)
資本公積發放現金	-	(121,413)	-	-	-	-	-	(121,413)
買回庫藏股	-	-	-	-	-	-	-	(61,919)
本期損益	-	-	-	-	-	261,944	-	261,944
本期其他綜合損益	-	-	-	-	-	(3,221)	(20,725)	(8,841)
12 月 31 日 餘 額	\$ 1,734,478	\$ 1,096,075	\$ -	\$ 319,772	\$ -	\$ 511,575	\$ 69,767	\$ 229
附註								
普通 股 本	\$ 1,734,478							
資本公積一 發行溢價		\$ 1,260,423	\$ 26,444	\$ 271,470	\$ 40,321	\$ 354,962	\$ 42,139	\$ 1,459
資本公積一 認 股 權								
法 定 盈 餘				16,804		(16,804)		
特 別 盈 餘					(40,321)	40,321		
未 分 配 盈 餘						(138,758)		(138,758)
外 幣 換 算 差 異								
備 出 售 未 實 融 資 產 損 益								
庫 藏 股 票								(69,379)
權 益 總 額								\$ 3,731,696

註 1：民國 102 年度之董監酬勞\$1,512 及員工紅利\$15,123 元，已於該年度綜合損益表中扣除。
註 2：民國 103 年度之董監酬勞\$2,835 及員工紅利\$28,348 元，已於該年度綜合損益表中扣除。

後附個體財務報表附註為本個體財務報告之一部分，請併同參閱。



董事長：張舒眉



經理人：陳大倫



會計主管：鄭治平

佳必琪國際股份有限公司
個體財務報表
民國104年及103年1月1日至12月31日



單位：新台幣仟元

附註	104 年 度	103 年 度
營業活動之現金流量		
本期稅前淨利	\$ 307,674	\$ 356,360
調整項目		
收益費損項目		
折舊(含投資性不動產折舊)	六(十七) 21,182	17,862
各項攤提	六(十七) 3,006	2,661
利息費用	六(十八) 7	5,770
利息收入	六(十五) (489)	(2,491)
採用權益法認列子公司、關聯企業及合資損益之份額	(54,964)	(133,715)
處分不動產、廠房及設備損失(利益)	六(十六) -	253
與營業活動相關之資產/負債變動數		
與營業活動相關之資產之淨變動		
應收帳款	74,787	117,595
其他應收款	3,403	15,368
存貨	(9,171)	(680)
預付款項	(1,388)	1,855
其他非流動資產	(715)	(5,688)
與營業活動相關之負債之淨變動		
應付票據	(12,432)	(12,169)
應付帳款	(68,293)	30,654
應付帳款－關係人	(227,996)	(10,799)
其他應付款	16,598	24,150
其他流動負債－其他	275	(3,525)
其他非流動負債	(4,984)	9,310
營運產生之現金流入	46,500	412,771
收取之利息	489	2,491
支付之所得稅	(32,670)	(56,128)
營業活動之淨現金流入	14,319	359,134
投資活動之現金流量		
其他流動資產增加	1,000	(956)
採用權益法之投資增加	(50,000)	-
被投資公司減資退回股款	六(五) 192,935	390,595
購置不動產、廠房及設備	(42,226)	(39,676)
無形資產增加	(5,401)	(1,232)
存出保證金減少	14	2,709
收取之股利	六(五) -	145,500
投資活動之淨現金流入	96,322	496,940
籌資活動之現金流量		
取得子公司股權	六(二十一) (9,207)	(10,228)
償還公司債	-	(300,000)
發放現金股利	六(十三) (260,172)	(138,758)
資本公積發放現金	六(十三) (121,413)	(69,379)
庫藏股票買回成本	六(十一) (61,919)	(2,823)
籌資活動之淨現金流出	(452,711)	(521,188)
本期現金及約當現金(減少)增加數	(342,070)	334,886
期初現金及約當現金餘額	936,090	601,204
期末現金及約當現金餘額	\$ 594,020	\$ 936,090

後附個體財務報表附註為本個體財務報告之一部分，請併同參閱。

董事長：張舒眉



經理人：陳大倫



會計主管：鄭治平



佳必琪國際股份有限公司
個體財務報表附註
民國104年度及103年度

單位：新台幣仟元
(除特別註明者外)

一、公司沿革

佳必琪國際股份有限公司(以下統稱「本公司」)於中華民國設立，主要營業項目為各種電腦軟硬體及其週邊設備、電子產品及零件之買賣及進出口業務；無線通信機械器材、資料儲存及處理設備、有線通信機械器材、事務機器等之製造及批發業務等。截至民國104年及103年12月31日止，本公司員工人數分別為256人及220人。

二、通過財務報告之日期及程序

本個體財務報表已於民國105年3月28日經董事會通過發布。

三、新發布及修訂準則及解釋之適用

(一)已採用金融監督管理委員會(以下簡稱「金管會」)認可之新發布、修正後國際財務報導準則之影響

依據金管會民國103年4月3日金管證審字第1030010325號令，上市、上櫃及興櫃公司應自民國104年起全面採用經金管會認可並發布生效之2013年版國際財務報導準則(不包含國際財務報導準則第9號「金融工具」)及民國104年起適用之證券發行人財務報告編製準則(以下統稱「2013年版IFRSs」)編製財務報告，本公司適用上述2013年版IFRSs之影響如下：

1. 國際會計準則第19號「員工福利」

該準則修正前期服務成本應於發生時認列於損益，不再於符合既得條件前之平均期間內按直線法分攤認列費用，此外增加確定福利計畫之揭露規定。

本公司將未認列之前期服務成本全數認列，於民國103年12月31日調增應計退休金負債\$4,782及遞延所得稅資產\$813，並調減保留盈餘\$3,969。民國103年度調增營業費用\$4,782，並調減所得稅費用\$813。

2. 國際會計準則第1號「財務報表之表達」

該準則修正其他綜合損益之表達方式，將列示於其他綜合損益之項目依性質分類為「後續不重分類至損益」及「後續將重分類至損益」兩類別。該修正同時規定以稅前金額列示之其他綜合損益項目，其相關稅額應隨前述兩類別予以單獨列示。本公司依該準則改變綜合損益表之表達方式。

3. 國際財務報導準則第12號「對其他個體之權益之揭露」

該準則整合各號準則對企業所持有子公司、聯合協議、關聯企業及未納入合併報表之結構型個體之權益之揭露規定，並要求揭露相關資訊。本公司依該準則增加有關合併個體及未合併個體之資訊揭露。

4. 國際財務報導準則第 13 號「公允價值衡量」

該準則定義公允價值為：於衡量日，市場參與者間在有秩序之交易中出售資產所能收取或移轉負債所須支付之價格。建立公允價值衡量之架構，須以市場參與者之觀點；對於非金融資產之衡量須基於最高及最佳使用狀態；並規範公允價值衡量相關揭露。經評估該準則對本公司財務狀況與經營結果無重大影響，並依規定增加公允價值衡量相關揭露。

本公司已評估上述項目對財務報告之影響，除第一點所述者外，其餘影響金額不重大。

(二) 尚未採用金管會認可之新發布、修正後國際財務報導準則之影響

無。

(三) 國際會計準則理事會已發布但尚未經金管會認可之國際財務報導準則之影響

下表彙列國際會計準則理事會已發布但尚未納入金管會認可 2013 年國際財務報導準則之新發布、修正及修訂之準則及解釋：

新發布/修正/修訂準則及解釋	國際會計準則理事會 發布之生效日
國際財務報導準則第9號「金融工具」	民國107年1月1日
國際財務報導準則第10號及國際會計準則第28號之修正「投資者與其關聯企業或合資間之資產出售或投入」	待國際會計準則理事會決定
國際財務報導準則第10號、第12號及國際會計準則第28號之修正「投資個體：合併例外之適用」	民國105年1月1日
國際財務報導準則第11號之修正「收購聯合營運權益之會計處理」	民國105年1月1日
國際財務報導準則第14號「管制遞延帳戶」	民國105年1月1日
國際財務報導準則第15號「客戶合約之收入」	民國107年1月1日
國際財務報導準則第16號「租賃」	民國108年1月1日
國際會計準則第1號之修正「揭露倡議」	民國105年1月1日
國際會計準則第7號之修正「揭露倡議」	民國106年1月1日
國際會計準則第12號之修正「未實現損失遞延所得稅資產之認列」	民國106年1月1日
國際會計準則第16號及第38號之修正「折舊及攤銷可接受方法之釐清」	民國105年1月1日
國際會計準則第16號及第41號之修正「農業：生產性植物」	民國105年1月1日
國際會計準則第19號之修正「確定福利計畫：員工提撥」	民國103年7月1日
國際會計準則第27號之修正「單獨財務報表下之權益法」	民國105年1月1日
國際會計準則第36號之修正「非金融資產可回收金額之揭露」	民國103年1月1日
國際會計準則第39號之修正「衍生工具之合約更替及避險會計之繼續」	民國103年1月1日
國際財務報導解釋第21號「公課」	民國103年1月1日

2010-2012年對國際財務報導準則之改善	民國103年7月1日
2011-2013年對國際財務報導準則之改善	民國103年7月1日
2012-2014年對國際財務報導準則之改善	民國105年1月1日

本公司現正持續評估上述準則及解釋對個體財務狀況與經營結果之影響，相關影響待評估完成時予以揭露。

四、重要會計政策之彙總說明

編製本個體財務報告所採用之主要會計政策說明如下。除另有說明外，此等政策在所有報導期間一致地適用。

(一)遵循聲明

本個體財務報告係依據證券發行人財務報告編製準則編製。

(二)編製基礎

1. 除下列重要項目外，本個體財務報表係按歷史成本編製：

- (1) 按公允價值衡量之備供出售金融資產。
 - (2) 按退休基金資產減除確定福利義務現值之淨額認列之確定福利負債。
2. 編製符合金管會認可之國際財務報導準則、國際會計準則、解釋及解釋公告(以下簡稱 IFRSs)之財務報告需要使用一些重要會計估計，在應用本公司的會計政策過程中亦需要管理階層運用其判斷，涉及高度判斷或複雜性之項目，或涉及合併財務報表之重大假設及估計項目，請詳附註五說明。

(三)外幣換算

1. 本個體財務報告係以本公司之功能性貨幣「新台幣」作為表達貨幣列報。

2. 外幣交易及餘額

- (1) 外幣交易採用交易日或衡量日之即期匯率換算為功能性貨幣，換算此等交易產生之換算差額認列為當期損益。
- (2) 外幣貨幣性資產及負債餘額，按資產負債表日之即期匯率評價調整，因調整而產生之換算差額認列為當期損益。
- (3) 外幣非貨幣性資產及負債餘額，屬透過損益按公允價值衡量者，按資產負債表日之即期匯率評價調整，因調整而產生之兌換差額認列為當期損益；屬透過其他綜合損益按公允價值衡量者，按資產負債表日之即期匯率評價調整，因調整而產生之兌換差額認列於其他綜合損益項目；屬非按公允價值衡量者，則按初始交易日之歷史匯率衡量。
- (4) 所有兌換損益於損益表之「其他利益及損失」列報。

3. 國外營運機構之換算

- (1) 功能性貨幣與表達貨幣不同之所有公司個體、關聯企業及聯合協議，其經營結果和財務狀況以下列方式換算為表達貨幣：

- A. 表達於每一資產負債表之資產及負債係以該資產負債表日收盤匯率換算；
 - B. 表達於每一綜合損益表之收益及費損係以當期平均匯率換算；及
 - C. 所有因換算而產生之兌換差額認列為其他綜合損益。
- (2) 當部分處分或出售之國外營運機構為子公司時，係按比例將認列為其他綜合損益之累計兌換差額重新歸屬予該國外營運機構之非控制權益。惟當本公司即使仍保留對前子公司之部分權益，但已喪失對國外營運機構屬子公司之控制，則係以處分對國外營運機構之全部權益處理。

(四) 資產負債區分流動及非流動之分類標準

1. 資產符合下列條件之一者，分類為流動資產：

- (1) 預期將於正常營業週期中實現該資產，或意圖將其出售或消耗者。
- (2) 主要為交易目的而持有者。
- (3) 預期於資產負債表日後十二個月內實現者。
- (4) 現金或約當現金，但於資產負債表日後至少十二個月交換或用以清償負債受到限制者除外。

本公司將所有不符合上述條件之資產分類為非流動。

2. 負債符合下列條件之一者，分類為流動負債：

- (1) 預期將於正常營業週期中清償者。
- (2) 主要為交易目的而持有者。
- (3) 預期於資產負債表日後十二個月內到期清償者。
- (4) 不能無條件將清償期限遞延至資產負債表日後至少十二個月者。負債之條款，可能依交易對方之選擇，以發行權益工具而導致清償者，不影響其分類。

本公司將所有不符合上述條件之負債分類為非流動。

(五) 約當現金

約當現金係指短期並具高度流動性之投資，該投資可隨時轉換成定額現金且價值變動風險甚小。定期存款符合前述定義且其持有目的係為滿足營運上之短期現金承諾者，分類為約當現金。

(六) 應收帳款

係屬原始產生之應收款，係在正常營業過程中就商品銷售或服務提供所產生之應收客戶款項。於原始認列時按公允價值衡量，後續採有效利息法按攤銷後成本扣除減損後之金額衡量。惟屬未付息之短期應收帳款，因折現影響不重大，後續以原始發票金額衡量。

(七) 金融資產減損

- 1. 本公司於每一資產負債表日，評估是否已經存在減損之任何客觀證據，其顯示某一或一組金融資產於原始認列後發生一項或多項事項（即「損失事項」），且該損失事項對一金融資產或一組金融資產之估計未來現金流量具有能可靠估計之影響。

2. 本公司用以決定是否存在減損損失之客觀證據如下：

- (1) 發行人或債務人之重大財務困難；
- (2) 違約，諸如利息或本金支付之延滯或不償付；
- (3) 本公司因與債務人財務困難相關之經濟或法律理由，給予債務人原不可能考量之讓步；
- (4) 債務人將進入破產或其他財務重整之可能性大增；
- (5) 由於財務困難而使該金融資產之活絡市場消失；
- (6) 可觀察到之資料顯示，一組金融資產之估計未來現金流量於該等資產原始認列後發生可衡量之減少，雖然該減少尚無法認定係屬該組中之某個別金融資產，該等資料包括該組金融資產之債務人償付狀況之不利變化，或與該組金融資產中資產違約有關之全國性或區域性經濟情況；
- (7) 發行人所處營運之技術、市場、經濟或法令環境發生具不利影響之重大改變資訊，且該證據顯示可能無法收回該權益投資之投資成本；或
- (8) 權益工具投資之公允價值大幅或持久性下跌至低於成本。

3. 本公司經評估當已存在減損之客觀證據，且已發生減損損失時，按以下處理：

以攤銷後成本衡量之金融資產

係以該資產帳面金額與估計未來現金流量按該金融資產原始有效利率折現之現值間之差額，認列減損損失於當期損益。當後續期間減損損失金額減少，且該減少能客觀地與認列減損後發生之事項相連結，則先前認列之減損損失在未認列減損情況下於迴轉日應有之攤銷後成本之限額內於當期損益迴轉。認列及迴轉減損損失之金額係藉由備抵帳戶調整資產之帳面金額。

(八) 金融資產之除列

當本公司對收取來自金融資產現金流量之合約權利失效時，將除列金融資產。

(九) 租賃(出租人)

營業租賃之租賃收益扣除給予承租人之任何誘因，於租賃期間內按直線法攤銷認列為當期損益。

(十) 存貨

存貨按成本與淨變現價值孰低者衡量，成本依加權平均法決定。製成品及在製品之成本包括原料、直接人工、其他直接成本及生產相關之製造費用（按正常產能分攤），惟不包括借款成本。比較成本與淨變現價值孰低時，採逐項比較法，淨變現價值係指在正常營業過程中之估計售價減除至完工尚須投入之估計成本及相關變動銷售費用後之餘額。

(十一) 採用權益法之投資/子公司及關聯企業

1. 子公司指受本公司控制之個體(包括結構型個體)，當本公司暴露於來自該個體之參與之變動報酬或對該等變動報酬享有權利，且透過對該

個體之權力有能力影響該等報酬時，本公司即控制該個體。

2. 本公司與子公司間交易所產生之未實現損益已銷除。子公司之會計政策與本公司採用之政策一致。
3. 本公司對子公司取得後之損益份額認列為當期損益，對其取得後之其他綜合損益份額責任列為其他綜合損益。如本公司對子公司所認列之損失份額等於或超過在該子公司之權益時，本公司繼續按持股比例認列損失。
4. 對子公司持股之變動若未導致喪失控制（與非控制權益之交易），係作為權益交易處理，亦即視為與業主間進行之交易。非控制權益之調整金額與所支付或收取對價之公允價值間之差額係直接認列為權益。
5. 依「證券發行人財務報告編製準則」規定，個體財務報告當期損益及其他綜合損益應與合併基礎編製之財務報告中當期損益及其他綜合損益歸屬於母公司業主之分攤數相同，個體財務報告業主權益應與合併基礎編製之財務報告中歸屬於母公司業主之權益相同。

(十二) 不動產、廠房及設備

1. 不動產、廠房及設備係以取得成本為入帳基礎，並將購建期間之有關利息資本化。
2. 後續成本只有在與該項目有關之未來經濟效益很有可能流入本公司，且該項目之成本能可靠衡量時，才包括在資產之帳面金額或認列為一項單獨資產。被重置部分之帳面金額應除列。所有其他維修費用於發生時認列為當期損益。
3. 不動產、廠房及設備之後續衡量採成本模式，除土地不提折舊外，其他按估計耐用年限以直線法計提折舊。不動產、廠房及設備各項組成若屬重大，則單獨提列折舊。
4. 本公司於每一財務年度結束日對各項資產之殘值、耐用年限及折舊方法進行檢視，若殘值及耐用年限之預期值與先前之估計不同時，或資產所含之未來經濟效益之預期消耗型態已有重大變動，則自變動發生日起依國際會計準則第 8 號「會計政策、會計估計變動及錯誤」之會計估計變動規定處理。各項資產之耐用年限如下：

房屋及建築	5年 ~ 50年
機器設備	3年 ~ 10年
其他設備	3年 ~ 15年

(十三) 投資性不動產

投資性不動產以取得成本認列，後續衡量採成本模式。除土地外，按估計耐用年限以直線法提列折舊，耐用年限為 35~50 年。

(十四) 租賃(承租人)

營業租賃之給付扣除自出租人收取之任何誘因於租賃期間內按直線法攤銷認列為當期損益。

(十五) 無形資產

1. 電腦軟體

電腦軟體以取得成本認列，依直線法按估計耐用年限 1~5 年攤銷。

2. 其他無形資產主係客戶關係，以取得成本認列，依直線法按估計耐用年限 10 年攤銷。

(十六) 非金融資產減損

1. 本公司於資產負債表日針對有減損跡象之資產，估計其可回收金額，當可回收金額低於其帳面價值時，則認列減損損失。可回收金額係指一項資產之公允價值減出售成本或其使用價值，兩者較高者。除商譽外，當以前年度已認列資產減損之情況不存在或減少時，則迴轉減損損失，惟迴轉減損損失而增加之資產帳面金額，不超過該資產若未認列減損損失情況下減除折舊或攤銷後之帳面金額。
2. 商譽、非確定耐用年限無形資產及尚未可供使用無形資產，應定期估計其可回收金額。當可回收金額低於其帳面價值時，則認列減損損失。商譽減損之減損損失於以後年度不予迴轉。
3. 商譽為減損測試之目的，分攤至現金產生單位。此項分攤是依據營運部門辨認，將商譽分攤至預期可從產生商譽之企業合併而受益之現金產生單位或現金產生單位群組。

(十七) 應付帳款及票據

應付帳款及票據係在正常營業過程中自供應商取得商品或勞務而應支付之義務。於原始認列時按公允價值衡量，後續採有效利息法按攤銷後成本衡量。惟屬未付息之短期應付帳款，因折現影響不重大，後續以原始發票金額衡量。

(十八) 金融負債之除列

本公司於合約所載之義務履行、取消或到期時，除列金融負債。

(十九) 金融資產及負債之互抵

當有法律上可執行之權利將所認列之金融資產及負債金額抵銷，且意圖以淨額基礎交割或同時實現資產及清償負債時，始可將金融資產及金融負債互抵，並於資產負債表中以淨額表達。

(二十) 員工福利

1. 短期員工福利

短期員工福利係以預期支付之非折現金額衡量，並於相關服務提供時認列為費用。

2. 退休金

(1) 確定提撥計畫

對於確定提撥計畫，係依權責發生基礎將應提撥之退休基金數額

認列為當期之退休金成本。預付提撥金於可退還現金或減少未來給付之範圍內認列為資產。

(2) 確定福利計畫

A. 確定福利計畫下之淨義務係以員工當期或過去服務所賺得之未來福利金額折現計算，並以資產負債表日之確定福利義務現值減除計畫資產之公允價值及未認列之前期服務成本。確定福利淨義務每年由精算師採用預計單位福利法計算，折現率則參考資產負債表日與確定福利計畫之貨幣及期間一致之高品質公司債之市場殖利率決定；在此類債券無深度市場之國家，係使用政府公債（於資產負債表日）之市場殖利率。

B. 確定福利計畫產生之再衡量數於發生當期認列於其他綜合損益，並表達於保留盈餘。

C. 前期服務成本之相關費用立即認列為損益。

3. 員工酬勞及董監酬勞

員工酬勞及董監事酬勞係於具法律或推定義務且金額可合理估計時，認列為費用及負債。嗣後決議實際配發金額與估列金額有差異時，則按會計估計變動處理，另已股票發放員工酬勞者，計算股數之基礎為董事會決議日前一收盤價。

(二十一) 所得稅

1. 所得稅費用包含當期及遞延所得稅。除與列入其他綜合損益或直接列入權益之項目有關之所得稅分別列入其他綜合損益或直接列入權益外，所得稅係認列於損益。
2. 本公司依據資產負債表日已立法或已實質性立法之稅率計算當期所得稅。管理階層就適用所得稅相關法規定期評估所得稅申報之狀況，並在適用情況下根據預期須向稅捐機關支付之稅款估列所得稅負債。未分配盈餘依所得稅法加徵 10% 之所得稅，俟盈餘產生年度之次年度於股東會通過盈餘分派案後，始就實際盈餘之分派情形，認列 10% 之未分配盈餘所得稅費用。
3. 遞延所得稅採用資產負債表法，按資產及負債之課稅基礎與其於合併資產負債表之帳面金額所產生之暫時性差異認列。源自於原始認列之商譽所產生之遞延所得稅負債則不予認列，若遞延所得稅源自於交易（不包括企業合併）中對資產或負債之原始認列，且在交易當時未影響會計利潤或課稅所得（課稅損失），則不予認列。若投資子公司及關聯企業產生之暫時性差異，本公司可以控制暫時性差異迴轉之時點，且暫時性差異很有可能於可預見之未來不會迴轉者則不予認列。遞延所得稅採用在資產負債表日已立法或已實質性立法，並於有關之遞延所得稅資產實現或遞延所得稅負債清償時預期適用之稅率（及稅法）為準。
4. 遞延所得稅資產於暫時性差異很有可能用以抵減未來應課稅所得之範圍內認列，並於每一資產負債表日重評估未認列及已認列之遞延所得稅資產。

5. 當有法定執行權將所認列之當期所得稅資產及負債金額互抵且有意圖以淨額基礎清償或同時實現資產及清償負債時，始將當期所得稅資產及當期所得稅負債互抵；當有法定執行權將當期所得稅資產及當期所得稅負債互抵，且遞延所得稅資產及負債有意圖以淨額基礎清償或同時實現資產及清償負債時，始將遞延所得稅資產及負債互抵。

(二十二) 股本

1. 普通股分類為權益。
2. 本公司買回已發行股票時，將所支付之對價包括任何可直接歸屬之增額成本以稅後淨額認列為股東權益之減項。買回之股票後續再發行時，所收取之對價扣除任何可直接歸屬之增額成本及所得稅影響後與帳面價值之差額認列為股東權益之調整。

(二十三) 股利分配

分派予本公司股東之股利於本公司股東會決議分派股利時於財務報告認列，分派現金股利認列為負債，分派股票股利則認列為待分配股票股利，並於發行新股基準日時轉列普通股。

(二十四) 收入認列

本公司製造並銷售各種電腦軟硬體及其週邊設備、電子產品及零件之買賣及進出口業務；雲端網通系統、物聯網系統、消費型電子及其他等。收入係正常營業活動中對公司外顧客銷售商品已收或應收對價之公允價值，以扣除營業稅、銷貨退回、數量折扣及折讓之淨額表達。商品銷售於商品交付予買方、銷貨金額能可靠衡量且未來經濟效益很有可能流入企業時認列收入。當與所有權相關之重大風險與報酬已移轉予顧客，本公司對商品既不持續參與管理亦未維持有效控制且顧客根據銷售合約接受商品，或有客觀證據顯示所有接受條款均已符合時，商品交付方屬發生。

五、重大會計判斷、假設及估計不確性之主要來源

本公司編製本個體財務報告時，管理階層已運用其判斷以決定所採用之會計政策，並依據資產負債表日當時之情況對於未來事件之合理預期以作出會計估計及假設。所作出之重大會計估計與假設可能與實際結果存有差異，將考量歷史經驗及其他因子持續評估及調整。該等估計及假設具有導致資產及負債帳面金額於下個財務年度重大調整之風險。請詳下列對重大會計判斷、估計與假設不確定性之說明：

(一) 會計政策採用之重要判斷

無此情形。

(二) 重要會計估計及假設

本公司所作之會計估計係依據資產負債表日當時之情況對於未來事件之合

理預期，惟實際結果可能與估計存有差異，對於下個財務年度之資產及負債可能會有重大調整帳面金額之風險的估計及假設，請詳以下說明：

存貨之評價

由於存貨須以成本與淨變現價值孰低者計價，故本公司必須運用判斷及估計決定資產負債表日存貨之淨變現價值。由於科技快速變遷，本公司評估資產負債表日存貨因正常損耗、過時陳舊或無市場銷售價值之金額，並將存貨成本沖減至淨變現價值。此存貨評價主要係依未來特定期間內之產品需求為估計基礎，故可能產生重大變動。

民國 104 年 12 月 31 日，本公司存貨之帳面金額為 \$206,022。

六、重要會計項目之說明

(一) 現金及約當現金

	104年12月31日	103年12月31日
零用金及庫存現金	\$ 1,340	\$ 1,339
活期存款	107,259	280,186
外幣存款	485,421	654,565
合計	<u>\$ 594,020</u>	<u>\$ 936,090</u>

本公司往來之金融機構信用品質良好，且本公司與多家金融機構往來以分散信用風險，預期發生違約之可能性甚低。

(二) 應收帳款淨額

	104年12月31日	103年12月31日
應收票據	\$ 177	\$ 913
應收帳款	873,086	947,137
減：備抵呆帳	(1)	(1)
	<u>\$ 873,262</u>	<u>\$ 948,049</u>

本公司並未持有任何的擔保品。

(三) 存貨

	104年12月31日		
	成本	備抵評價損失	帳面金額
原料	\$ 91,941	(\$ 1,432)	\$ 90,509
在製品	3,665	-	3,665
製成品	89,263	(4,863)	84,400
商品存貨	28,535	(1,087)	27,448
合計	<u>\$ 213,404</u>	<u>(\$ 7,382)</u>	<u>\$ 206,022</u>

	103年12月31日		
	成本	備抵評價損失	帳面金額
原料	\$ 81,166	(\$ 1,572)	\$ 79,594
在製品	4,552	-	4,552
製成品	79,376	(2,563)	76,813
商品存貨	37,105	(1,213)	35,892
合計	<u>\$ 202,199</u>	<u>(\$ 5,348)</u>	<u>\$ 196,851</u>

當期認列之存貨相關費損：

	104年度	103年度
已出售存貨成本	\$ 3,060,010	\$ 2,817,083
存貨盤(盈)損	-	1
評價損失	2,034	108
	<u>\$ 3,062,044</u>	<u>\$ 2,817,192</u>

(四) 其他流動資產

	104年12月31日	103年12月31日
其他金融資產-流動	<u>\$ 2,000</u>	<u>\$ 3,000</u>

有關本公司將其他金融資產-流動作為質押擔保之明細，請詳附註八。

(五) 採用權益法之投資

	104年12月31日	103年12月31日
子公司：		
BEST LINK PROPERTIES LTD.	\$ 1,858,729	\$ 1,833,741
璚榮科技股份有限公司	101,932	305,472
明昫企業股份有限公司	170,170	140,565
佳仕驥投資股份有限公司	259,218	227,950
GOODSEND ENTERPRISE INC.	3,908	3,765
	<u>\$ 2,393,957</u>	<u>\$ 2,511,493</u>

1. 有關本公司之子公司資訊，請參見本公司民國 104 年度合併財務報告附註四(三)。
2. 本公司經由 BEST LINK PROPERTIES LTD. 轉投資大陸之公司，係以經營電子產品生產加工為業務。有關轉投資大陸資訊之揭露情形，請詳附註十三。
3. BEST LINK PROPERTIES LTD. 於民國 103 年度經董事會決議減資退還股款美金 11,750 仟元，截至民國 103 年 12 月 31 日止，上開款項已匯回。
4. GOODSEND ENTERPRISE INC. 於民國 103 年度經董事會決議減資退還股款美金 1,200 仟元，截至民國 103 年 12 月 31 日止，上開款項已匯回。
5. 明昫企業股份有限公司於民國 103 年度經董事會決議分派現金股利 \$145,500，截至民國 103 年 12 月 31 日止，上開現金股利已分派完成。

6. 本公司因營運所需於民國 104 年增資採權益法之子公司佳仕騏投資股份有限公司\$50,000。

7. 璽榮科技股份有限公司於民國 104 年度經董事會決議減資退還股款\$192,935，截至民國 104 年 12 月 31 日止，上開款項已匯回。

(六) 不動產、廠房及設備

	<u>土地</u>	<u>房屋及建築</u>	<u>機器設備</u>	<u>辦公設備</u>	<u>其他設備</u>	<u>合計</u>
104年1月1日						
成本	\$ 95,325	\$ 86,298	\$ 92,114	\$ 3,882	\$ 2,890	\$280,509
累計折舊	-	(18,365)	(33,415)	(1,465)	(2,058)	(55,303)
	<u>\$ 95,325</u>	<u>\$ 67,933</u>	<u>\$ 58,699</u>	<u>\$ 2,417</u>	<u>\$ 832</u>	<u>\$225,206</u>
<u>104年</u>						
1月1日	\$ 95,325	\$ 67,933	\$ 58,699	\$ 2,417	\$ 832	\$225,206
增添	9,452	5,602	22,239	1,415	4,136	42,844
折舊費用	-	(1,738)	(17,350)	(856)	(799)	(20,743)
12月31日	<u>\$104,777</u>	<u>\$ 71,797</u>	<u>\$ 63,588</u>	<u>\$ 2,976</u>	<u>\$ 4,169</u>	<u>\$247,307</u>
104年12月31日						
成本	\$104,777	\$ 91,900	\$110,588	\$ 4,605	\$ 5,655	\$317,525
累計折舊	-	(20,103)	(47,000)	(1,629)	(1,486)	(70,218)
	<u>\$104,777</u>	<u>\$ 71,797</u>	<u>\$ 63,588</u>	<u>\$ 2,976</u>	<u>\$ 4,169</u>	<u>\$247,307</u>
	<u>土地</u>	<u>房屋及建築</u>	<u>機器設備</u>	<u>辦公設備</u>	<u>其他設備</u>	<u>合計</u>
103年1月1日						
成本	\$ 95,325	\$ 86,298	\$ 60,333	\$ 3,788	\$ 4,979	\$250,723
累計折舊	-	(16,673)	(26,113)	(1,707)	(3,556)	(48,049)
	<u>\$ 95,325</u>	<u>\$ 69,625</u>	<u>\$ 34,220</u>	<u>\$ 2,081</u>	<u>\$ 1,423</u>	<u>\$202,674</u>
<u>103年</u>						
1月1日	\$ 95,325	\$ 69,625	\$ 34,220	\$ 2,081	\$ 1,423	\$202,674
增添	-	-	38,745	1,205	256	40,206
處分	-	-	(253)	-	-	(253)
折舊費用	-	(1,692)	(14,013)	(869)	(847)	(17,421)
12月31日	<u>\$ 95,325</u>	<u>\$ 67,933</u>	<u>\$ 58,699</u>	<u>\$ 2,417</u>	<u>\$ 832</u>	<u>\$225,206</u>
103年12月31日						
成本	\$ 95,325	\$ 86,298	\$ 92,114	\$ 3,882	\$ 2,890	\$280,509
累計折舊	-	(18,365)	(33,415)	(1,465)	(2,058)	(55,303)
	<u>\$ 95,325</u>	<u>\$ 67,933</u>	<u>\$ 58,699</u>	<u>\$ 2,417</u>	<u>\$ 832</u>	<u>\$225,206</u>

另本公司不動產、廠房及設備提供擔保之資訊，請詳附註八之說明。

(七)投資性不動產

	土地	房屋及建築	合計
104年1月1日			
成本	\$ 25,918	\$ 21,582	\$ 47,500
累計折舊	-	(5,451)	(5,451)
	<u>\$ 25,918</u>	<u>\$ 16,131</u>	<u>\$ 42,049</u>
104年			
1月1日	\$ 25,918	\$ 21,582	\$ 47,500
折舊費用	-	(439)	(439)
12月31日	<u>\$ 25,918</u>	<u>\$ 21,143</u>	<u>\$ 47,061</u>
104年12月31日			
成本	\$ 25,918	\$ 21,582	\$ 47,500
累計折舊	-	(5,890)	(5,890)
	<u>\$ 25,918</u>	<u>\$ 15,692</u>	<u>\$ 41,610</u>
	土地	房屋及建築	合計
103年1月1日			
成本	\$ 25,918	\$ 21,582	\$ 47,500
累計折舊	-	(5,010)	(5,010)
	<u>\$ 25,918</u>	<u>\$ 16,572</u>	<u>\$ 42,490</u>
103年			
1月1日	\$ 25,918	\$ 16,572	\$ 42,490
折舊費用	-	(441)	(441)
12月31日	<u>\$ 25,918</u>	<u>\$ 16,131</u>	<u>\$ 42,049</u>
103年12月31日			
成本	\$ 25,918	\$ 21,582	\$ 47,500
累計折舊	-	(5,451)	(5,451)
	<u>\$ 25,918</u>	<u>\$ 16,131</u>	<u>\$ 42,049</u>

1. 投資性不動產之租金收入及直接營運費用：

	104年度	103年度
投資性不動產之租金收入	<u>\$ 1,052</u>	<u>\$ 2,606</u>
當期產生租金收入之投資性不動產所發生之直接營運費用	<u>\$ 439</u>	<u>\$ 441</u>

2. 本公司持有之投資性不動產於民國 104 年及 103 年 12 月 31 日之公允價值分別為\$64,082 及\$65,153，係取得市場中與上開資產各項條件相似之交易資訊，並作適當修正之評估結果，該評價係採比較法，屬第三等級公允價值。

(八) 無形資產

	<u>客戶關係價值</u>	<u>電腦軟體成本</u>	<u>合計</u>
104年1月1日			
成本	\$ 16,079	\$ 3,734	\$ 19,813
累計攤銷	(11,257)	(1,760)	(13,017)
	<u>\$ 4,822</u>	<u>\$ 1,974</u>	<u>\$ 6,796</u>
<u>104年</u>			
1月1日	\$ 4,822	\$ 1,974	\$ 6,796
增添	-	5,401	5,401
攤銷費用	(1,607)	(1,399)	(3,006)
12月31日	<u>\$ 3,215</u>	<u>\$ 5,976</u>	<u>\$ 9,191</u>
104年12月31日			
成本	\$ 16,079	\$ 9,135	\$ 25,214
累計攤銷	(12,864)	(3,159)	(16,023)
	<u>\$ 3,215</u>	<u>\$ 5,976</u>	<u>\$ 9,191</u>
	<u>客戶關係價值</u>	<u>電腦軟體成本</u>	<u>合計</u>
103年1月1日			
成本	\$ 16,079	\$ 5,071	\$ 21,150
累計攤銷	(9,650)	(3,275)	(12,925)
	<u>\$ 6,429</u>	<u>\$ 1,796</u>	<u>\$ 8,225</u>
<u>103年</u>			
1月1日	\$ 6,429	\$ 1,796	\$ 8,225
增添	-	1,232	1,232
攤銷費用	(1,607)	(1,054)	(2,661)
12月31日	<u>\$ 4,822</u>	<u>\$ 1,974</u>	<u>\$ 6,796</u>
103年12月31日			
成本	\$ 16,079	\$ 3,734	\$ 19,813
累計攤銷	(11,257)	(1,760)	(13,017)
	<u>\$ 4,822</u>	<u>\$ 1,974</u>	<u>\$ 6,796</u>

無形資產攤銷費用明細如下：

	<u>104年度</u>	<u>103年度</u>
銷售費用	\$ 98	\$ 70
管理費用	2,287	1,982
研發費用	621	609
合計	<u>\$ 3,006</u>	<u>\$ 2,661</u>

(九) 其他非流動資產

	<u>104年12月31日</u>	<u>103年12月31日</u>
存出保證金	\$ 6,211	\$ 6,225
預付設備款	<u>2,651</u>	<u>1,935</u>
	<u>\$ 8,862</u>	<u>\$ 8,160</u>

(十) 退休金

1. 確定福利計畫

(1) 本公司依據「勞動基準法」之規定，訂有確定福利之退休辦法，適用於民國 94 年 7 月 1 日實施「勞工退休金條例」前所有正式員工之服務年資，以及於實施「勞工退休金條例」後選擇繼續適用勞動基準法員工之後續服務年資。員工符合退休條件者，退休金之支付係根據服務年資及退休前 6 個月之平均薪資計算，15 年以內(含)的服務年資每滿一年給予兩個基數，超過 15 年之服務年資每滿一年給予一個基數，惟累積最高以 45 個基數為限。本公司按月就薪資總額 2% 提撥退休基金，以勞工退休準備金監督委員會之名義專戶儲存於台灣銀行。另本公司於每年年度終了前，估算前項勞工退休準備金專戶餘額，若該餘額不足給付次一年度內預估符合退休條件之勞工依前述計算之退休金數額，本公司將於次年度三月底前一次提撥其差額。

(2) 資產負債表認列之金額如下：

	<u>104年12月31日</u>	<u>103年12月31日</u>
確定福利義務現值	\$ 49,347	\$ 44,275
計畫資產公允價值	(<u>40,653</u>)	(<u>34,963</u>)
淨確定福利負債(表列其他非流動負債)	<u>\$ 8,694</u>	<u>\$ 9,312</u>

(3) 淨確定福利負債之變動如下：

	<u>確定福利義務現值</u>	<u>計畫資產公允價值</u>	<u>淨確定福利負債</u>
104年度			
1月1日餘額	\$ 44,275	\$ 34,963	\$ 9,312
當期服務成本	68	-	68
利息(費用)收入	<u>885</u>	<u>699</u>	<u>186</u>
	<u>45,228</u>	<u>35,662</u>	<u>9,566</u>
再衡量數：			
計畫資產報酬(註)	-	238	(238)
財務假設變動影響數	1,860	-	1,860
經驗調整	<u>2,259</u>	<u>-</u>	<u>2,259</u>
	<u>4,119</u>	<u>238</u>	<u>3,881</u>
提撥退休基金	-	4,753	(4,753)
12月31日餘額	<u>\$ 49,347</u>	<u>\$ 40,653</u>	<u>\$ 8,694</u>

註：不包括包含於利息收入或費用之金額

	確定福利義務現值	計畫資產公允價值	淨確定福利負債
103年度			
1月1日餘額	\$ 31,516	\$ 33,919	(\$ 2,403)
利息(費用)收入	630	678	(48)
前期服務成本	7,578	-	7,578
	<u>39,724</u>	<u>34,597</u>	<u>5,127</u>
再衡量數：			
計畫資產報酬(註)		85	(85)
經驗調整	4,551	-	4,551
	<u>4,551</u>	<u>85</u>	<u>4,466</u>
提撥退休基金	\$ -	\$ 281	(\$ 281)
12月31日餘額	<u>\$ 44,275</u>	<u>\$ 34,963</u>	<u>\$ 9,312</u>

註：不包括包含於利息收入或費用之金額

(4) 本公司之確定福利退休計畫基金資產，係由臺灣銀行按該基金年度投資運用計畫所定委託經營項目之比例及金額範圍內，依勞工退休基金收支保管及運用辦法第六條之項目（即存放國內外之金融機構，投資國內外上市、上櫃或私募之權益證券及投資國內外不動產之證券化商品等）辦理委託經營，相關運用情形係由勞工退休基金監理會進行監督。該基金之運用，其每年決算分配之最低收益，不得低於依當地銀行二年定期存款利率計算之收益，若有不足，則經主管機關核准後由國庫補足。因本公司無權參與該基金之運作及管理，故無法依國際會計準則第19號第142段規定揭露計畫資產公允價值之分類。民國104年及103年12月31日構成該基金總資產之公允價值，請詳政府公告之各年度之勞工退休基金運用報告。

(5) 有關退休金之精算假設彙總如下：

	104年度	103年度
折現率	<u>1.70%</u>	<u>2.00%</u>
未來薪資增加率	<u>3.00%</u>	<u>3.00%</u>

另對於未來死亡率之假設係按照臺灣壽險業第五回經驗生命表估計。

(6) 因採用之主要精算假設變動而影響之確定福利義務現值分析如下：

	折現率		未來薪資增加率	
	增加1%	減少1%	增加1%	減少1%
104年12月31日				
對確定福利義務現值之影響	<u>(\$ 5,866)</u>	<u>\$ 6,901</u>	<u>\$ 6,196</u>	<u>(\$ 5,424)</u>
103年12月31日				
對確定福利義務現值之影響	<u>(\$ 5,492)</u>	<u>\$ 6,499</u>	<u>\$ 5,877</u>	<u>(\$ 5,112)</u>

上述之敏感度分析係基於其他假設不變的情況下分析單一假設變動之影響。實務上許多假設的變動則可能是連動的。敏感度分析係與計算資產負債表之淨退休金負債所採用的方法一致。

本期編製敏感度分析所使用之方法與假設與前期相同。

(7)本公司於民國 105 年度預計支付予退休計畫之提撥金為\$3,984。

(8)截至民國 104 年 12 月 31 日，該退休計畫之加權平均存續期間為 14 年。

2. 確定提撥計畫

(1)自民國 94 年 7 月 1 日起，本公司依據「勞工退休金條例」，訂有確定提撥之退休辦法，適用於本國籍之員工。本公司就員工選擇適用「勞工退休金條例」所定之勞工退休金制度部分，每月按薪資之 6%提繳勞工退休金至勞保局員工個人帳戶，員工退休金之支付依員工個人之退休金專戶及累積收益之金額採月退休金或一次退休金方式領取。

(2)本公司民國 104 年及 103 年度依上開退休金辦法認列之退休金成本分別為\$8,138 及\$6,661。

(十一)股本

1. 截至民國 104 年 12 月 31 日止，本公司額定資本額為\$2,000,000，分為 200,000 仟股，實收資本額為\$1,734,478，每股面額 10 元。

2. 庫藏股

(1)股份收回原因及其數量：

持有股份 之公司名稱	收回原因	104年12月31日		103年12月31日	
		股數	帳面金額	股數	帳面金額
	供轉讓股				
本公司	份予員工	2,000,000	\$ 64,742	90,000	\$ 2,823

(2)證券交易法規定公司對買回發行在外股份之數量比例，不得超過公司已發行股份總數百分之十，收買股份之總金額，不得逾保留盈餘加計發行股份溢價及已實現之資本公積金額。

(3)本公司持有之庫藏股票依證券交易法規定不得質押，於未轉讓前亦不得享有股東權利。

(4)依證券交易法規定，因供轉讓股份予員工所買回之股份，應於買回之日起三年內將其轉讓，逾期未轉讓者，視為公司未發行股份，並應辦理變更登記銷除股份。而為維護公司信用及股東權益所買回股份，應於買回之日起六個月內辦理變更登記銷除股份。

(十二)資本公積

依公司法規定，超過票面金額發行股票所得之溢額及受領贈與之所得之資本公積，除得用於彌補虧損外，於公司無累積虧損時，按股東原有股份之比例發給新股或現金。另依證券交易法之相關規定，以上開資本公積撥充資本時，每年以其合計數不超過實收資本額百分之十為限。公司非於盈餘公積填補資本虧損仍有不足時，不得以資本公積補充之。

(十三)保留盈餘

1. 本公司盈餘分派內容如下：

年度決算如有盈餘，應先扣除下列第(1)至(3)項：

(1)彌補以往年度虧損。

(2)提列百分之十為法定盈餘公積。

(3)依法令提列特別盈餘公積。

就上述第(1)至(3)項扣除後剩餘之數，得加計以前年度之未分配盈餘，由董事會依本公司股利政策擬定盈餘分配案，提請股東會另決議之。

2. 本公司股利政策係考量公司之資金需求，財務結構及盈餘等情形，並配合整體環境及產業成長特性，由董事會擬定盈餘分配案，經股東會決議後辦理。由於本公司需要不斷投注資金進行投資、研發以創造競爭優勢並兼顧股東利益等因素，每年就可供分配盈餘提撥不低於百分之三十分配股息紅利時，得以現金或股票方式為之，其中現金股利不低於股利總額之百分之三十。
3. 依法令規定，年度盈餘於完納一切稅捐並彌補以往年度虧損後，需先提列百分之十法定盈餘公積，直到累積數達實收資本額為止。法定盈餘公積除彌補公司虧損及按股東原有股份之比例發給新股或現金外，不得使用之，惟發給新股或現金者，以該項公積超過實收資本額百分之二十五之部分為限。
4. 本公司分派盈餘時，依法令規定須就當年度資產負債表日之其他權益項目借方餘額提列特別盈餘公積始得分派，俟後其他權益項目借方餘額迴轉時，迴轉金額得列入可供分派盈餘中。
5. 本公司分別於民國 104 年 6 月 18 日及民國 103 年 6 月 12 日經股東會決議民國 103 年及 102 年度盈餘分配案如下：

	103年度		102年度	
	金額	每股股利(元)	金額	每股股利(元)
提列法定盈餘公積	\$ 31,498		\$ 16,804	
迴轉特別盈餘公積	-		(40,321)	
現金股利	<u>260,172</u>	\$ 1.5	<u>138,758</u>	\$ 0.8
合計	<u>\$ 291,670</u>		<u>\$ 115,241</u>	

上述民國 103 年及 102 年度度盈餘分配情形與本公司民國 104 年 3 月及 103 年 3 月之董事會提議並無差異。另，本公司於上述股東會通過，以資本公積發放現金\$121,413 及\$69,379。

6. 本公司於民國 105 年 3 月 28 日經董事會擬議民國 104 年度盈餘分派案為發放現金股利\$257,172(每股 1.5 元)；另本公司擬以資本公積發放現金\$85,724(每股 0.5 元)。前述民國 104 年度盈餘分配案及資本公積發放現金，截至查核報告日止，尚未經股東會決議。
7. 有關員工酬勞(紅利)及董事酬勞資訊，請詳附註六、(十七)。

(十四) 其他權益項目

	<u>備供出售投資</u>	<u>外幣換算</u>	<u>總計</u>
104年1月1日	\$ 9,070	\$ 90,492	\$ 99,562
公允價值評價利得：			
- 子公司	(8,841)	-	(8,841)
外幣換算差異數：			
- 子公司	-	(20,923)	(20,923)
- 關聯企業	-	198	198
104年12月31日	<u>\$ 229</u>	<u>\$ 69,767</u>	<u>\$ 69,996</u>
	<u>備供出售投資</u>	<u>外幣換算</u>	<u>總計</u>
103年1月1日	\$ 1,459	\$ 42,139	\$ 43,598
公允價值評價利得：			
- 子公司	7,611	-	7,611
外幣換算差異數：			
- 子公司	-	48,855	48,855
- 關聯企業	-	(502)	(502)
103年12月31日	<u>\$ 9,070</u>	<u>\$ 90,492</u>	<u>\$ 99,562</u>

(十五) 其他收入

	<u>104年度</u>	<u>103年度</u>
銀行存款利息收入	\$ 489	\$ 2,491
租金收入	1,052	2,606
其他	369	2,916
合計	<u>\$ 1,910</u>	<u>\$ 8,013</u>

(十六) 其他利益及損失

	<u>104年度</u>	<u>103年度</u>
淨外幣兌換利益	\$ 66,578	\$ 47,685
處分不動產、廠房及設備 利益(損失)	-	(253)
其他	(472)	(479)
合計	<u>\$ 66,106</u>	<u>\$ 46,953</u>

(十七)費用性質之額外資訊

	104年度			
	屬於營業 成本者	屬於營業 費用者	屬於營業 外費用者	合計
員工福利				
薪資費用	\$ 32,461	\$ 172,945	\$ -	\$ 205,406
勞健保費用	2,802	12,962	-	15,764
退休金費用	1,184	7,208	-	8,392
其他用人費用	800	5,875	-	6,675
	<u>\$ 37,247</u>	<u>\$ 198,990</u>	<u>\$ -</u>	<u>\$ 236,237</u>
折舊費用(註)	<u>\$ 2,205</u>	<u>\$ 18,538</u>	<u>\$ 439</u>	<u>\$ 21,182</u>
攤銷費用	<u>\$ -</u>	<u>\$ 3,006</u>	<u>\$ -</u>	<u>\$ 3,006</u>
	103年度			
	屬於營業 成本者	屬於營業 費用者	屬於營業 外費用者	合計
員工福利				
薪資費用	\$ 23,556	\$ 168,732	\$ -	\$ 192,288
勞健保費用	2,123	10,663	-	12,786
退休金費用	1,316	12,875	-	14,191
其他用人費用	1,731	4,469	-	6,200
	<u>\$ 28,726</u>	<u>\$ 196,739</u>	<u>\$ -</u>	<u>\$ 225,465</u>
折舊費用(註)	<u>\$ 1,213</u>	<u>\$ 16,208</u>	<u>\$ 441</u>	<u>\$ 17,862</u>
攤銷費用	<u>\$ -</u>	<u>\$ 2,661</u>	<u>\$ -</u>	<u>\$ 2,661</u>

註：含投資性不動產當期折舊費用。

1. 依本公司章程規定，本公司於分派盈餘時，應分派員工紅利 10%，董事監察人酬勞 1%。

惟依民國 104 年 5 月 20 日公司法修訂後之規定，公司應以當年度獲利狀況之定額或比率，分派員工酬勞。但公司尚有累積虧損時，應予彌補。前述員工酬勞以股票或現金為之，應由董事會以董事三分之二以上之出席及出席董事過半數同意之決議行之，並報告股東會。另章程得訂明前項發給股票或現金之對象，包括符合一定條件之從屬公司員工。本公司已於民國 104 年 12 月 21 日經董事會通過章程修正議案，依修正後章程規定，本公司依當年度獲利狀況扣除累積虧損後，如尚有餘額，應提撥員工酬勞不低於 7%，董事酬勞不高於 1.5%。此章程修正案將提民國 105 年股東會決議。

2. 本公司民國 104 年及 103 年度員工酬勞(紅利)估列金額分別為\$23,538 及\$28,348；董事酬勞估列金額分別為\$5,044 及\$2,835，前述金額帳列薪資費用科目。

民國 104 年係依該年度之獲利情況，分別以 7%及 1.5%估列，董事會決議實際配發金額為\$23,538 及\$5,044。

民國 103 年係依該年度之稅後淨利，考量法定盈餘公積等因素後，以 10%及 1%為基礎估列，嗣後股東會決議實際配發金額與估列金額有差異時，則按會計估計變動處理。經股東會決議之民國 103 年度員工紅利及董事酬勞與民國 103 年度財務報告認列之金額一致。

本公司董事會通過及股東會決議之員工酬勞(紅利)及董事酬勞相關資訊可至公開資訊觀測站查詢。

(十八) 財務成本

	<u>104年度</u>	<u>103年度</u>
利息費用：		
可轉換公司債	\$ -	\$ 5,763
其他	7	7
合計	<u>\$ 7</u>	<u>\$ 5,770</u>

(十九) 所得稅

1. 所得稅費用

(1) 所得稅費用組成部分：

	<u>104年度</u>	<u>103年度</u>
當期所得稅：		
當期所得產生之所得稅	\$ 39,275	\$ 33,317
未分配盈餘加徵	1,710	5,280
以前年度所得稅高估	(1,674)	(3,318)
當期所得稅總額	<u>39,311</u>	<u>35,279</u>
遞延所得稅：		
暫時性差異之原始產生 及迴轉	6,419	10,074
遞延所得稅總額	<u>6,419</u>	<u>10,074</u>
所得稅費用	<u>\$ 45,730</u>	<u>\$ 45,353</u>

(2) 與其他綜合損益相關之所得稅金額：

	<u>104年度</u>	<u>103年度</u>
確定福利義務再衡量數	\$ 660	\$ 759

2. 所得稅費用與會計利潤關係：

	104年度	103年度
稅前淨利按法定稅率計算之所得稅	\$ 52,305	\$ 60,581
按法令規定不得認列項目影響數	(6,611)	(18,061)
遞延所得稅淨影響數	-	871
未分配盈餘加徵	1,710	5,280
以前年度所得稅高估	(1,674)	(3,318)
所得稅費用	45,730	45,353
遞延所得稅淨變動數	(6,419)	(10,074)
以前年度所得稅高估	1,674	3,318
減：預付所得稅	(16,988)	(21,241)
當期所得稅負債	<u>\$ 23,997</u>	<u>\$ 17,356</u>

3. 因暫時性差異而產生之各遞延所得稅資產或負債金額如下：

	104年度			
	1月1日	認列於損益	認列於其 他綜合淨利	12月31日
暫時性差異：				
-遞延所得稅資產：				
存貨評價損失未實現數	\$ 1,547	\$ 346	\$ -	\$ 1,893
其他	2,103	(1,119)	660	1,644
小計	<u>\$ 3,650</u>	<u>(\$ 773)</u>	<u>\$ 660</u>	<u>\$ 3,537</u>
-遞延所得稅負債：				
採權益法認列之投資收益	(\$ 16,590)	(\$ 2,734)	\$ -	(\$ 19,324)
未實現兌換利益	(6,674)	(2,912)	-	(9,586)
其他	(625)	-	-	(625)
小計	<u>(\$ 23,889)</u>	<u>(\$ 5,646)</u>	<u>\$ -</u>	<u>(\$ 29,535)</u>
合計	<u>(\$ 20,239)</u>	<u>(\$ 6,419)</u>	<u>\$ 660</u>	<u>(\$ 25,998)</u>
	103年度			
	1月1日	認列於損益	認列於其 他綜合淨利	12月31日
暫時性差異：				
-遞延所得稅資產：				
存貨評價損失未實現數	\$ 1,529	\$ 18	\$ -	\$ 1,547
其他	1,651	(307)	759	2,103
小計	<u>\$ 3,180</u>	<u>(\$ 289)</u>	<u>\$ 759</u>	<u>\$ 3,650</u>
-遞延所得稅負債：				
採權益法認列之投資收益	(\$ 12,896)	(\$ 3,694)	\$ -	(\$ 16,590)
未實現兌換利益	(583)	(6,091)	-	(6,674)
其他	(625)	-	-	(625)
小計	<u>(\$ 14,104)</u>	<u>(\$ 9,785)</u>	<u>\$ -</u>	<u>(\$ 23,889)</u>
合計	<u>(\$ 10,924)</u>	<u>(\$ 10,074)</u>	<u>\$ 759</u>	<u>(\$ 20,239)</u>

4. 未認列為遞延所得稅資產之可減除暫時性差異：

	104年12月31日	103年12月31日
可減除暫時性差異	<u>\$ 14,450</u>	<u>\$ 14,593</u>

上述可減除暫時性差異係本公司評估投資海外子公司之長期股權投資帳面價值與課稅基礎之暫時性差異於可預見之未來不會處分子公司，故未認列遞延所得稅資產。

5. 本公司並未就若干子公司投資相關之應課稅暫時性差異認列遞延所得稅負債，民國 104 年及 103 年 12 月 31 日未認列之遞延所得稅負債之暫時性差異金額分別為 \$457,742 及 \$441,532。
6. 本公司營利事業所得稅業經稅捐稽徵機關核定至民國 102 年度。
7. 帳載未分配盈餘餘額皆屬民國 87 年度以後所產生。
8. 民國 104 年及 103 年 12 月 31 日，本公司股東可扣抵稅額帳戶餘額分別為 \$91,390 及 \$140,736，民國 103 年度盈餘分配之稅額扣抵比率為 28.12%，民國 104 年度盈餘分配之預計稅額扣抵比率為 22.57%。

(二十) 每股盈餘

	104年度		
	稅後金額	流通在外 股數(仟股)	每股盈餘 (元)
<u>基本每股盈餘</u>			
本期淨利	\$ 261,944	171,553	\$ 1.53
<u>稀釋每股盈餘</u>			
本期淨利	\$ 261,944		
具稀釋作用之潛在普通股之影響			
員工分紅	-	1,233	
本期淨利加潛在普通股之影響	\$ 261,944	172,786	\$ 1.52
103年度			
	稅後金額	流通在外 股數(仟股)	每股盈餘 (元)
<u>基本每股盈餘</u>			
本期淨利	\$ 311,007	173,447	\$ 1.79
<u>稀釋每股盈餘</u>			
本期淨利	\$ 311,007		
具稀釋作用之潛在普通股之影響			
員工分紅	-	1,177	
本期淨利加潛在普通股之影響	\$ 311,007	174,624	\$ 1.78

自民國 97 年度起，因員工分紅可選擇採用發放股票方式，於計算每股盈餘時，係假設員工分紅將採發放股票方式，於該潛在普通股具有稀釋作用時計入加權平均流通在外股數，以計算稀釋每股盈餘。

(二十一) 現金流量補充資訊

	<u>104年度</u>	<u>103年度</u>
採用權益法之投資增加	\$ -	\$ 28,642
加：期初應付價款	18,414	-
減：期末應付價款	(9,207)	(18,414)
本期支付現金	<u>\$ 9,207</u>	<u>\$ 10,228</u>

上述項目依性質於現金流量表中均歸類為籌資活動之現金流量。

七、關係人交易

(一) 與關係人間之重大交易事項

1. 管理服務收入

	<u>104年度</u>	<u>103年度</u>
營業收入：		
—子公司	<u>\$ 33,052</u>	<u>\$ -</u>

本公司代上開子公司管理帳務及進行銷售與研發等活動產生之收入。

2. 進貨

	<u>104年度</u>	<u>103年度</u>
商品購買：		
—子公司	<u>\$ 2,450,603</u>	<u>\$ 2,214,481</u>

(1) 本公司係依產品類別及交易條件議定之價格向上開子公司進貨，並按一般進貨條件月結 60 天~90 天付款。

(2) 本公司代上開子公司採購原材料並按進貨成本計價，透過前述各子公司委託其餘子公司生產完成後，由本公司購回商品再行出售。本公司未就代購材料部分認列銷貨收入，並對該等公司之應收(付)款項以淨額方式收付。

3. 應付關係人款項

	<u>104年12月31日</u>	<u>103年12月31日</u>
應付帳款：		
—子公司	<u>\$ 322,092</u>	<u>\$ 550,088</u>

應付關係人款項主要來自進貨交易，並在購貨日後 60 至 90 日到期。該應付款項並無附息。

4. 其他應收款

本公司於民國 104 年及 103 年度代子公司採購原物料之交易如下：

	<u>104年12月31日</u>	<u>103年12月31日</u>
其他應收款：		
—子公司	<u>\$ 4,852</u>	<u>\$ 7,018</u>

本公司民國 104 年及 103 年度代子公司採購原料金額分別為 \$116,999 及 \$255,920。

5. 其他應付款

	<u>104年12月31日</u>	<u>103年12月31日</u>
— 子公司	\$ 28,180	\$ 5,077

(二) 主要管理階層薪酬資訊

	<u>104年度</u>	<u>103年度</u>
薪資及其他短期員工福利	\$ 38,062	\$ 38,970

八、質押之資產

本公司之資產提供擔保明細如下：

資產項目	<u>帳面價值</u>		擔保用途
	<u>104年12月31日</u>	<u>103年12月31日</u>	
不動產、廠房及設備- 土地及房屋建築	\$ 161,566	\$ 163,258	短期借款額度及發行 公司債擔保
投資性不動產	41,610	42,049	短期借款額度及發行 公司債擔保
定期存款(表列 「其他流動資產」)	2,000	3,000	進口貨物營業稅擔保
	<u>\$ 205,176</u>	<u>\$ 208,307</u>	

九、重大或有負債及未認列之合約承諾

本公司租用辦公室係營業租賃協議，民國 104 年及 103 年度分別認列 \$12,605 及 \$7,516 之租金費用，相關未來最低應付租賃給付總額如下：

	<u>104年12月31日</u>		<u>103年12月31日</u>	
	<u>應付租金總額</u>	<u>應付租金現值</u>	<u>應付租金總額</u>	<u>應付租金現值</u>
不超過1年	\$ 10,982	\$ 10,982	\$ 11,383	\$ 11,383
超過1年但不超過5年	7,256	7,232	15,587	15,271
總計	<u>\$ 18,238</u>	<u>\$ 18,214</u>	<u>\$ 26,970</u>	<u>\$ 26,654</u>

十、重大之災害損失

無此情形。

十一、重大之期後事項

除本公司董事會通過民國 104 年度盈餘分派案請參閱附註六(十三)外，本公司無其他重大期後事項。

十二、其他

(一)資本風險管理

本公司之資本管理目標，係為保障公司能繼續經營，維持最佳資本結構以降低資金成本，並為股東提供報酬。為了維持或調整資本結構，本公司可能會調整支付予股東之股利金額、發行新股或出售資產以降低債務。

(二)金融工具

1. 金融工具公允價值資訊

本公司非以公允價值衡量之金融工具(包括現金及約當現金、應收票據及款項、其他應收款、其他流動資產、存出保證金、應付票據及款項及其他應付款)的帳面價值係公允價值之合理近似值。

2. 財務風險管理政策

本公司日常營運受多項財務風險之影響，包含市場風險(包括匯率風險、利率風險、及價格風險)、信用風險及流動性風險。本公司整體風險管理政策著重於金融市場的不可預測事項，並尋求可降低對本公司財務狀況及財務績效之潛在不利影響。

風險管理工作由本公司財務部按照董事會核准之政策執行。本公司財務部透過與公司營運單位密切合作，負責辨認、評估與規避財務風險。

3. 重大財務風險之性質及程度

(1)市場風險

- A. 本公司係跨國營運，因此受多種不同貨幣所產生之匯率風險，主要為美元及人民幣。相關匯率風險來自未來之商業交易、已認列之資產與負債，及對國外營運機構之淨投資。
- B. 本公司從事之業務涉及若干非功能性貨幣(本公司及部分子公司之功能性貨幣為台幣、部分子公司之功能性貨幣為人民幣)，故受匯率波動之影響，具重大匯率波動影響之外幣資產及負債資訊如下：

	104年12月31日		
	外幣(仟元)	匯率	帳面金額 (新台幣)
(外幣:功能性貨幣)			
<u>金融資產</u>			
<u>貨幣性項目</u>			
美金:新台幣	\$ 40,530	32.81	\$ 1,329,789
<u>國外營運機構</u>			
美金:新台幣	\$ 36,500	32.81	\$ 1,197,565
<u>金融負債</u>			
<u>貨幣性項目</u>			
美金:新台幣	\$ 17,496	32.81	\$ 574,044

103年12月31日

	外幣(仟元)	匯率	帳面金額 (新台幣)
(外幣:功能性貨幣)			
<u>金融資產</u>			
<u>貨幣性項目</u>			
美金：新台幣	\$ 52,576	31.62	\$ 1,662,453
<u>國外營運機構</u>			
美金：新台幣	\$ 36,500	31.62	\$ 1,154,130
<u>金融負債</u>			
<u>貨幣性項目</u>			
美金：新台幣	\$ 25,086	31.62	\$ 793,219

註：國外營運機構之敏感度分析對損益影響係指對其他綜合損益之影響。

104年度

敏感度分析

	變動幅度	影響損益	影響其他 綜合損益
(外幣:功能性貨幣)			
<u>金融資產</u>			
<u>貨幣性項目</u>			
美金：新台幣	1%	\$ 13,298	
<u>國外營運機構</u>			
美金：新台幣	1%		\$ 11,976
<u>金融負債</u>			
<u>貨幣性項目</u>			
美金：新台幣	1%	\$ 5,740	

103年度

敏感度分析

	變動幅度	影響損益	影響其他 綜合損益
(外幣:功能性貨幣)			
<u>金融資產</u>			
<u>貨幣性項目</u>			
美金：新台幣	1%	\$ 16,625	
<u>國外營運機構</u>			
美金：新台幣	1%		\$ 11,541
<u>金融負債</u>			
<u>貨幣性項目</u>			
美金：新台幣	1%	\$ 7,932	

價格風險

本公司並無從事有價格風險之投資標的，故無重大之價格波動之市場風險。

利率風險

因短期營運週轉需求舉借之短期借款主要均為浮動利率，絕大部分風險應可被按浮動利率持有之現金部位抵銷。

(2) 信用風險

A. 信用風險係指交易對方拖欠合約義務而造成本公司財務損失之風險。截至民國 104 年及 103 年 12 月 31 日止，本公司可能因交易對方未履行義務造成財務損失之最大信用風險暴險主要來自於營運活動產生之應收款項，及投資金融資產之帳面金額。本公司對營運相關信用風險與財務信用風險係分別管理。

a. 營運相關信用風險

本公司於業務部門承接新客戶時，除考慮客戶公司過去與本公司之交易紀錄外，並透過多項來源取得相關資料，用以衡量其目前經濟、財務狀況，必要時並採用外部機構徵信資料，綜合評估後經內部作業程序核准以確認所授予之信用交易額度，以降低交易對象之信用風險。本公司於民國 104 年及 103 年 12 月 31 日未逾期末減損之應收票據及帳款餘額分別為 \$650,323 及 \$834,323。

b. 財務信用風險

本公司現金及約當現金暨金融資產投資之信用風險，係由本公司財務部門衡量並監控。由於交易對象均係信用良好之銀行及具投資等級以上之金融機構，因此不預期有重大之信用風險。本公司並未持有任何擔保品或其他信用增強工具以規避金融資產之信用風險。

B. 民國 104 年及 103 年度，並無重大超出信用限額之情事，且管理階層不預期會受交易對手之不履約而產生任何重大損失。

C. 本公司已逾期惟未減損金融資產之帳齡分析資訊如下：

	<u>104年12月31日</u>	<u>103年12月31日</u>
60天內	\$ 199,631	\$ 102,641
121-180天	-	116
	<u>\$ 199,631</u>	<u>\$ 102,757</u>

以上係以逾期天數為基準進行之帳齡分析。

D. (a) 本公司備抵呆帳(減損)之變動分析資訊如下：

	104年		
	個別評估之 減損損失	群組評估之 減損損失	合計
<u>應收票據及帳款</u>			
1月1日(即期末餘額)	\$ -	\$ 1	\$ 1
	103年		
	個別評估之 減損損失	群組評估之 減損損失	合計
<u>應收票據及帳款</u>			
1月1日(即期末餘額)	\$ -	\$ 1	\$ 1

(b) 本公司民國 104 年及 103 年 12 月 31 日與上述減損相關之個別或群組應收票據及帳款合計分別為\$23,309及\$10,970。

(3) 流動性風險

- A. 本公司採用現金流量預測來監控及管理流動資金之需求；並透過現金部位及借款額度等方式，使公司不致違反相關之負債承諾或合約，並確保公司存有足夠之營運資金及償債能力。
- B. 民國 104 年及 103 年 12 月 31 日，本公司持有貨幣市場部位分別為\$594,020及\$936,090，預期可即時產生現金流量以管理流動性風險。
- C. 下表係本公司之非衍生金融負債及以淨額或總額交割之衍生金融負債，按相關到期日予以分組，非衍生金融負債係依據資產負債表日至合約到期日之剩餘期間進行分析；衍生金融負債係依據資產負債表日至預期到期日之剩餘期間進行分析。下表所揭露之合約現金流量金額係未折現之金額。

非衍生金融負債：

104年12月31日	60天以內	61-120天	121-180天	181-360天	合計
應付票據	\$ 22,838	\$ 8,437	\$ -	\$ -	\$ 31,275
應付帳款 (含關係人)	234,411	268,477	5,494	-	508,382
其他應付款	82,162	31,219	13,223	-	126,604
合計	\$ 339,411	\$ 308,133	\$ 18,717	\$ -	\$ 666,261

非衍生金融負債：

103年12月31日	60天以內	61-120天	121-180天	181-360天	合計
應付票據	\$ 33,614	\$ 10,093	\$ -	\$ -	\$ 43,707
應付帳款 (含關係人)	351,364	345,674	107,634	-	804,672
其他應付款	90,881	4,026	14,473	-	109,380
合計	\$ 475,859	\$ 359,793	\$ 122,107	\$ -	\$ 957,759

十三、附註揭露事項

(一)重大交易事項相關資訊

1. 資金貸與他人：無此情形。
2. 為他人背書保證：無此情形。
3. 期末持有有價證券情形（不包含投資子公司、關聯企業及合資控制部分）：請詳附表一。
4. 累積買進或賣出同一有價證券之金額達新台幣三億元或實收資本額百分之二十以上：無此情形。
5. 取得不動產之金額達新台幣三億元或實收資本額百分之二十以上：無此情形。
6. 處分不動產之金額達新台幣三億元或實收資本額百分之二十以上：無此情形。
7. 與關係人進、銷貨之金額達新台幣一億元或實收資本額百分之二十以上：請詳附表二。
8. 應收關係人款項達新台幣一億元或實收資本額百分之二十以上：請詳附表三。
9. 從事衍生工具交易：無此情形。
10. 母公司與子公司及各子公司間之業務關係及重要交易往來情形及金額：請詳附表四。

(二)轉投資事業相關資訊

被投資公司名稱、所在地區等相關資訊（不包含大陸被投資公司）：請詳附表五。

(三)大陸投資資訊

1. 基本資料：請詳附表六。
2. 直接或間接經由第三地區事業與轉投資大陸之被投資公司所發生之重大交易事項：請詳附表七。

十四、部門資訊

得免揭露。

佳必琪國際股份有限公司
期末持有有價證券情形（不包含投資子公司、關聯企業及合資控制部分）

民國104年1月1日至12月31日

附表一

單位：新台幣仟元
(除特別註明者外)

持有之公司	有價證券種類及名稱 (註)	與有價證券 發行人之關係	帳列科目	期			備註
				股數	帳面金額	持股比例	
佳仕驤投資股份有限公司	吉茂精密股份有限公司	無	備供出售金融資產-流動	149,350	\$ 3,147	\$ 3,147	
佳仕驤投資股份有限公司	茂順密封元件科技股份有限公司	"	"	120,000	8,484	8,484	
佳仕驤投資股份有限公司	勝一化工股份有限公司	"	"	35,707	1,432	1,432	
佳仕驤投資股份有限公司	鑫禾科技股份有限公司	"	"	55,000	2,288	2,288	
佳仕驤投資股份有限公司	勤誠興業股份有限公司	"	"	66,000	2,855	2,855	
佳仕驤投資股份有限公司	匯鑽科技股份有限公司	"	"	140,000	12,096	12,096	
佳仕驤投資股份有限公司	聯亞光電工業股份有限公司	"	"	56,000	27,551	27,551	
佳仕驤投資股份有限公司	光耀科技股份有限公司	"	"	50,000	2,965	2,965	
佳仕驤投資股份有限公司	環宇通訊半導體股份有限公司	"	"	90,000	6,759	6,759	
佳仕驤投資股份有限公司	英屬開曼群島高駿吉控股(股)公司	"	"	15,000	380	380	
佳仕驤投資股份有限公司	光環科技股份有限公司	"	"	140,000	12,292	12,292	
佳仕驤投資股份有限公司	玖益有限公司	"	以成本衡量之金融資產-非流動	1,026,000	32,801	32,801	19%
佳仕驤投資股份有限公司	ANYWARE CORPORATION PTY LTD	"	"	12,000	23,840	23,840	6%

註：本表所稱有價證券，係指屬國際會計準則第39號「金融工具：認列與衡量」範圍內之股票、債券、受益憑證及上述項目所衍生之有價證券。

佳必琪國際股份有限公司

與關係人進、銷貨之金額達新台幣一億元或實收資本額百分之二十以上

民國104年1月1日至12月31日

附表二

銷(進)貨之公司		交易對象名稱	關係	進(銷)貨金額	佔總進(銷)貨之比率	授信期間	單價	授信期間	應收(付)票據、帳款	佔總應收款之比率	備註
東莞鴻富電子科技有限公司	佳必琪國際股份有限公司	佳必琪國際股份有限公司	本公司之直接轉投資公司	銷貨 (1,532,796)	87%	月結90天	與一般交易相同	無重大差異	65,500	50%	
佳必琪國際股份有限公司	東莞鴻富電子科技有限公司	東莞鴻富電子科技有限公司	"	進貨 1,532,796	51%	月結90天	"	"	(65,500)	12%	
鴻琦電子科技(昆山)有限公司	佳必琪國際股份有限公司	佳必琪國際股份有限公司	"	銷貨 (548,874)	67%	月結90天	"	"	76,899	35%	
佳必琪國際股份有限公司	鴻琦電子科技(昆山)有限公司	鴻琦電子科技(昆山)有限公司	"	進貨 548,874	18%	月結90天	"	"	(76,899)	14%	
東莞厚街華寶電子科技有限公司	明叻企業股份有限公司	明叻企業股份有限公司	"	銷貨 (442,798)	44%	月結90天	"	"	314,287	57%	
明叻企業股份有限公司	東莞厚街華寶電子科技有限公司	東莞厚街華寶電子科技有限公司	"	進貨 442,798	84%	月結90天	"	"	(314,287)	90%	
東莞厚街華寶電子科技有限公司	佳必琪國際股份有限公司	佳必琪國際股份有限公司	"	銷貨 (368,590)	37%	月結90天	"	"	176,512	33%	
佳必琪國際股份有限公司	東莞厚街華寶電子科技有限公司	東莞厚街華寶電子科技有限公司	"	進貨 368,590	12%	月結90天	"	"	(176,512)	33%	
東莞佳琦電線電纜有限公司	東莞鴻富電子科技有限公司	東莞鴻富電子科技有限公司	"	銷貨 (146,348)	100%	月結90天	"	"	45,910	100%	
東莞鴻富電子科技有限公司	東莞佳琦電線電纜有限公司	東莞佳琦電線電纜有限公司	"	進貨 146,348	14%	月結90天	"	"	(45,910)	15%	
東莞厚街華寶電子科技有限公司	東莞鴻富電子科技有限公司	東莞鴻富電子科技有限公司	"	銷貨 (133,859)	13%	月結90天	"	"	24,509	4%	
東莞鴻富電子科技有限公司	東莞厚街華寶電子科技有限公司	東莞厚街華寶電子科技有限公司	"	進貨 133,859	13%	月結90天	"	"	(24,509)	8%	
東莞鴻富電子科技有限公司	明叻企業股份有限公司	明叻企業股份有限公司	"	銷貨 (100,926)	6%	月結90天	"	"	35,637	25%	
明叻企業股份有限公司	東莞鴻富電子科技有限公司	東莞鴻富電子科技有限公司	"	進貨 100,926	19%	月結90天	"	"	(35,637)	10%	
東莞鴻富電子科技有限公司	理榮科技股份有限公司	理榮科技股份有限公司	"	銷貨 (110,258)	6%	月結90天	"	"	21,656	15%	
理榮科技股份有限公司	東莞鴻富電子科技有限公司	東莞鴻富電子科技有限公司	"	進貨 110,258	86%	月結90天	"	"	(21,656)	61%	

佳必琪國際股份有限公司

應收關係人款項達新台幣一億元或實收資本額百分之二十以上

民國104年12月31日

附表三

單位：新台幣仟元
(除特別註明者外)

帳列應收款項之公司	交易對象名稱	關係	應收關係人款項餘額	週轉率	逾期應收關係人款項		應收關係人款項期		提列備抵呆帳金額
					金額	處理方式	後收回金額	後收回金額	
東莞厚街華寶電子科技有限公司	明昀企業股份有限公司	本公司之間接轉投資公司	\$ 314,287	1.94	\$ 168,443	"	\$ 104,446	\$ -	
東莞厚街華寶電子科技有限公司	佳必琪國際股份有限公司	"	176,512	1.61	59,835	"	19,543	-	

註：本公司視轉投資公司營運情形而支付款項。

佳必琪國際股份有限公司

母公司與子公司及各子公司間之業務關係及重要交易往來情形及金額

民國104年1月1日至12月31日

附表四

單位：新台幣仟元
(除特別註明者外)

編號 (註1)		交易人名稱	交易往來對象	與交易人之關係 (註2)	科目	金額	交易條件	佔合併總營收或總資產 之比率 (註3)
1		東莞鴻富電子科技有限公司	佳必琪國際股份有限公司	2	銷貨收入	\$ 1,532,796	月結90天	30%
1		東莞鴻富電子科技有限公司	佳必琪國際股份有限公司	2	應收帳款	65,500	月結90天	1%
1		東莞鴻富電子科技有限公司	明响企業股份有限公司	3	銷貨收入	100,926	月結90天	2%
1		東莞鴻富電子科技有限公司	明响企業股份有限公司	3	應收帳款	35,637	月結90天	1%
1		東莞鴻富電子科技有限公司	理榮科技股份有限公司	3	銷貨收入	110,258	月結90天	2%
1		東莞鴻富電子科技有限公司	理榮科技股份有限公司	3	應收帳款	21,656	月結90天	0%
2		鴻琦電子科技(昆山)有限公司	佳必琪國際股份有限公司	2	銷貨收入	548,874	月結90天	11%
2		鴻琦電子科技(昆山)有限公司	佳必琪國際股份有限公司	2	應收帳款	76,899	月結90天	2%
3		東莞厚街華寶電子科技有限公司	佳必琪國際股份有限公司	2	銷貨收入	368,590	月結90天	7%
3		東莞厚街華寶電子科技有限公司	佳必琪國際股份有限公司	2	應收帳款	176,512	月結90天	4%
3		東莞厚街華寶電子科技有限公司	明响企業股份有限公司	3	銷貨收入	442,798	月結90天	9%
3		東莞厚街華寶電子科技有限公司	明响企業股份有限公司	3	應收帳款	314,287	月結90天	6%
3		東莞厚街華寶電子科技有限公司	東莞鴻富電子科技有限公司	3	銷貨收入	133,859	月結90天	3%
3		東莞厚街華寶電子科技有限公司	東莞鴻富電子科技有限公司	3	應收帳款	24,509	月結90天	0%
4		東莞佳琦電線電纜有限公司	東莞鴻富電子科技有限公司	3	銷貨收入	146,348	月結90天	3%
4		東莞佳琦電線電纜有限公司	東莞鴻富電子科技有限公司	3	應收帳款	45,910	月結90天	1%

註1：母公司及子公司相互間之業務往來資訊應分別於編號欄註明，編號之填寫方法如下：

(1). 母公司填0。

(2). 子公司依公司別由阿拉伯數字1開始依序編號。

註2：與交易人之關係有以下三種，標示種類即可：

(1). 母公司對子公司。

(2). 子公司對母公司。

(3). 子公司對子公司。

註3：交易往來金額佔合併總營收或總資產比率之計算，若屬資產負債項目者，以期末餘額佔合併總資產之方式計算；若屬損益項目者，以期中累積金額佔合併總營收之方式計算。

註4：本表之重要交易往來情形得由公司依重大性原則決定是否須列示。

佳必琪國際股份有限公司
 被投資公司名稱、所在地區等相關資訊 (不包含大陸被投資公司)
 民國104年1月1日至12月31日

單位：新台幣千元
 (除特別註明者外)

附表五

投資公司名稱	被投資公司名稱	所在地區	主要營業項目	原始投資金額		股數	期末持有 比率	帳面金額	被投資公司本 期損益	本期認列之投 資損益	備註
				本期末	去年年底						
佳必琪國際股份有限公司	BEST LINK PROPERTIES LTD.	英屬維京群島	投資控股	\$ 1,154,461	\$ 1,154,461	36,000,000	100	\$ 1,858,729	\$ 48,702	\$ 45,951	
佳必琪國際股份有限公司	理榮科技股份有限公司	台灣	電子製造	113,707	306,642	4,594,446	100	101,932	(10,617)	(10,617)	
佳必琪國際股份有限公司	佳仕聯投資股份有限公司	台灣	投資	180,000	130,000	18,000,000	100	259,218	(9,975)	(9,975)	
佳必琪國際股份有限公司	明昀企業股份有限公司	台灣	電子製造	180,000	180,000	7,500,000	100	170,170	29,605	29,605	
佳必琪國際股份有限公司	GOODSEND ENTERPRISE INC.	汶萊	投資控股	18,358	18,358	110,504	100	3,908	-	-	
佳必琪國際股份有限公司	JPC KOREA CO., LTD.	南韓	電子買賣	5,092	5,092	35,280	49	-	-	-	
佳必琪國際股份有限公司	弘遠科技股份有限公司	台灣	電子買賣	5,000	5,000	200,000	20	-	-	-	
理榮科技股份有限公司	MULTIPLEHOPE INTERNATIONAL LTD.	薩摩亞	投資控股	139,745	171,345	2,763,164	100	859	(151)	(151)	
佳仕聯投資股份有限公司	捷思達國際股份有限公司	台灣	商品推廣及買賣	89,000	89,000	8,900,000	100	39,385	(24,365)	(24,365)	
佳仕聯投資股份有限公司	JPCO CORP.	美國	投資控股	1,563	-	50,000	100	1,838	191	191	

註：本公司除上開BEST LINK PROPERTIES LTD.、理榮科技股份有限公司、佳仕聯投資股份有限公司、明昀企業股份有限公司、GOODSEND ENTERPRISE INC.、MULTIPLEHOPE INTERNATIONAL LTD.、捷思達國際股份有限公司及JPCO CORP.為子公司外，尚有JESS-LINK LLC.、JPC(HK) COMPANY LTD.、BEST MATCH INVESTMENTS LIMITED、CHEERBEST LIMITED、JPCCO.,LTD.、BEST SKY LIMITED、HUNG FU(SAMOA) INTERNATIONAL CO.,LTD.、LUCKY STAR INVESTMENT CORP.、佳仕達國際電子(深圳)有限公司、東莞佳琦電線電纜有限公司、鴻琦電子科技(昆山)有限公司、東莞捷訊電子科技有限公司、東莞瑞端電子科技有限公司、東莞厚街華寶電子科技有限公司及東莞瑞富電子科技有限公司等為本公司之子公司。

佳必琪國際股份有限公司
大陸投資資訊—基本資料
民國104年1月1日至12月31日

附表六

單位：新台幣千元
(除特別註明者外)

大陸被投資公司名稱	主要營業項目	實收資本額	投資方式 (註1)	本期末自		本期期末自 台灣匯出累 積投資金額	被投資公司 本期損益	本公司直接 或間接投資 之持股比例	本期認列投 資損益 (註2)	期末投資帳 面金額	截至本期末 已匯回投資 收益	備註
				本期匯出或收回 投資金額	匯出							
東莞城訊電子科技有限公 司	連接線、連接器、電腦週 邊裝置及光電產品等之產 銷業務	\$ 131,240	(2)	-	-	\$ 131,240	\$ -	100	\$ -	\$ 308	-	
佳仕達國際電子(深圳)有 限公司	電子產品之買賣業務	21,195	(2)	-	-	21,195	15,599	100	15,599	43,667	-	
鴻琦電子科技(昆山)有限 公司	電子連接器、線組及線纜 產銷等相關業務	165,691	(3)	-	-	189,642	20,057	100	17,412	270,039	-	註9
東莞佳琦電線電纜有限公 司	電腦用連接線組及線纜之 產銷業務	65,620	(2)	-	-	65,620	5,553	100	5,553	48,732	-	
東莞鴻端電子科技有限公 司	電腦用連接線組及線纜之 產銷業務	93,258	(3)	-	-	-	(8,072)	100	(8,072)	96,398	-	註8
東莞泰昆電子五金有限公 司	通訊網路手機電腦用連接 器、電腦週邊裝置及LED 光學組件之產銷業務	-	(3)	-	-	-	-	-	-	-	-	註7
東莞鴻富電子科技有限公 司	電腦用連接線組及線纜之 產銷業務	131,240	(2)	-	-	-	28,896	100	28,896	283,692	-	註11
東莞婕希電子科技有限公 司	電腦週邊及無線產品之產 銷業務	-	(2)	-	-	-	-	-	-	-	-	註12
東莞華寶精密模具有限公 司	電子連接器、線組及線纜 產銷等相關業務	-	(3)	-	-	-	-	-	-	-	-	註10
東莞厚街華寶電子科技有 限公司	電子連接器、線組及線纜 產銷等相關業務	164,050	(2)	-	-	-	38,317	100	38,317	544,395	-	註13
和中華寶電子有限公司	電子連接器、線組及線纜 產銷等相關業務	-	(2)	-	-	-	-	-	-	-	-	註13
東莞佳必其電子廠	資料儲存裝置及電腦週邊 之產銷業務	-	(3)	-	-	-	-	-	-	-	-	註3及 註14
東莞佳辰榮電子廠	無線產品之產銷業務	-	(3)	-	-	-	-	-	-	-	-	註4
東莞鳳崗鴻富電子塑膠廠	電腦用連接線組及線纜之 產銷業務	-	(3)	-	-	-	-	-	-	-	-	註5
東莞華寶電子廠	電子連接器、線組及線纜 產銷等相關業務	-	(3)	-	-	-	-	-	-	-	-	註6

佳必琪國際股份有限公司
大陸投資資訊－基本資料
民國104年1月1日至12月31日

附表六

單位：新台幣仟元
(除特別註明者外)

註1：投資方式區分為下列三種：

- (1). 直接赴大陸地區從事投資
- (2). 透過第三地區公司再投資大陸公司
- (3). 其他方式

註2：本期認列投資利益部分係依大陸被投資公司同期間會計師查核之財務報表認列。

註3：本公司透過轉投資公司 JESS LINK HOLDINGS COMPANY LTD. 於大陸地區成立東莞佳必其電子廠，該廠係以來料加工方式投資，無股本之投入且未具法人主體，係隸屬 JESS LINK HOLDINGS COMPANY LTD. 之生產工廠，東莞佳必其電子廠已於民國101年度註銷。

註4：本公司透過轉投資公司 FLAST ENTERPRISE INC. 於大陸地區成立東莞佳展榮電子廠，該廠係以來料加工方式投資，無股本之投入且未具法人主體，係隸屬 FLAST ENTERPRISE INC. 之生產工廠，東莞

佳展榮電子廠已於民國102年度註銷。

註5：本公司透過轉投資公司 HUNG FU (SAMOA) INTERNATIONAL LIMITED 於大陸地區成立東莞鳳崗鴻富電子塑膠廠，該廠係以來料加工方式投資，無股本之投入且未具法人主體，係隸屬 HUNG FU (SAMOA) INTERNATIONAL LIMITED 之生產工廠，東莞鳳崗鴻富電子塑膠廠已於民國102年度註銷。

註6：本公司透過轉投資公司 LUCKY STAR INVESTMENT CORP. 於大陸地區成立東莞華寶電子廠，該廠係以來料加工方式投資，無股本之投入且未具法人主體，係隸屬於 LUCKY STAR INVESTMENT CORP. 之生產工廠，東莞華寶電子廠已於民國102年度註銷。

註7：本公司之子公司 BEST LINK PROPERTIES LTD. 出售其子公司 RICHMAN LIMITED 及其子公司東莞泰昆電子五金有限公司之股權，尚有未抵減相關大陸投資額度計美金1,428仟元。

註8：本公司透過轉投資公司 BEST LINK PROPERTIES LTD. 及其子公司 CHEERBEST LIMITED 以美金1,324仟元取得東莞鴻端電子科技有限公司100%之股權。

註9：本公司透過轉投資公司 BEST LINK PROPERTIES LTD. 及其子公司 BEST SKY LIMITED 以美金3,030仟元取得鴻詩電子科技(昆山)有限公司100%之股權。

註10：本公司透過轉投資公司 BEST LINK PROPERTIES LTD. 以美金25,204仟元取得 LUCKY STAR INVESTMENT CORP. 及其子公司東莞華寶精密模具有限公司100%之股權，其中美金2,600仟元係投資東莞華寶精密模具有限公司之大陸地區投資額，東莞華寶精密模具有限公司已於民國102年度註銷，尚有未抵減相關大陸投資額度計美金2,600仟元。

註11：本公司透過轉投資公司 HUNG FU (SAMOA) INTERNATIONAL CO., LTD. 以美金1,800仟元設立東莞鴻富電子科技有限公司100%之股權。

註12：本公司透過轉投資公司 FLAST ENTERPRISE INC. 以美金1,800仟元設立東莞捷希電子科技有限公司100%之股權，東莞捷希電子科技有限公司已於民國103年度註銷，尚有未抵減相關大陸投資額度計美金2,480仟元。

註13：本公司透過轉投資公司 LUCKY STAR INVESTMENT CORP. 分別以美金750仟元及美金500仟元設立東莞厚街華寶電子科技有限公司及和平華寶電子有限公司100%之股權，和平華寶電子有限公司已於民國101年度註銷，尚有未抵減相關大陸投資額度計美金500仟元。

註14：核准投資金額美金32,778仟元中，包含美金290仟元係經經濟部投審會核准向第三者購置廠房設備、機器設備及零配件投資。

公司名稱	本期末累計自台灣匯出	
	經濟部投審會核准投資金額	依經濟部投審會規定赴大陸地區投資限額
佳必琪國際股份有限公司	\$ 533,852	\$ 2,200,292

註15：核准投資金額美金32,778仟元中，包含美金290仟元係經經濟部投審會核准向第三者購置廠房設備、機器設備及零配件投資。

註16：本公司於民國94年間出售無錫嘉聯科技有限公司之股權，截至民國104年12月31日止，尚有未抵減相關大陸投資額度計美金1,250仟元。

註17：本表相關數字應以新臺幣列示。

佳必琪國際股份有限公司
JESS-LINK PRODUCTS CO., LTD.



董事長：張舒眉



JPC 佳必琪國際股份有限公司
JESS-LINK PRODUCTS CO.,LTD

佳必琪國際股份有限公司 <http://www.jpcco.com.tw/>

婕思達國際股份有限公司 <http://www.lamo3.com.tw/Shop/>

深圳佳仕達國際電子有限公司 <http://www.celesta.com.cn>