

佳必琪國際股份有限公司

JESS-LINK PRODUCTS CO., LTD.

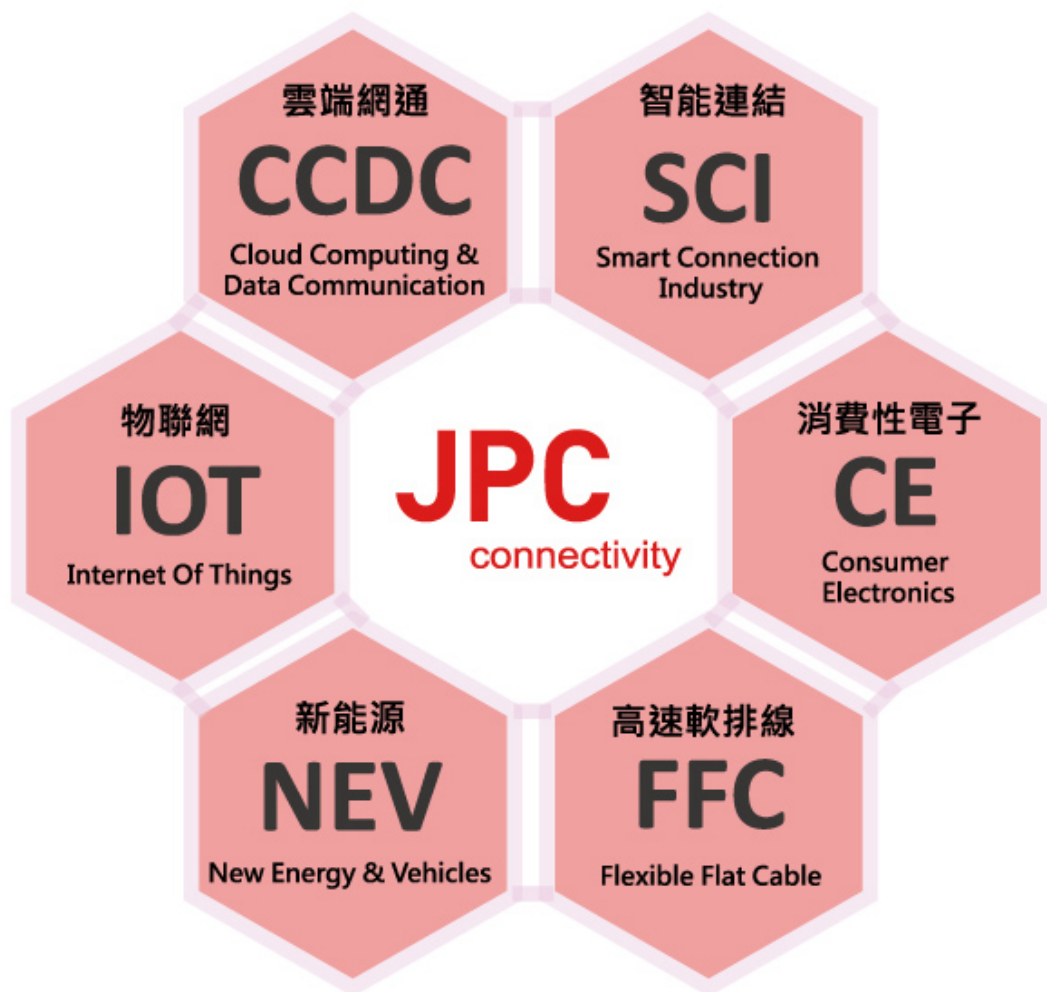

107年度年報

刊印日期: 中華民國一〇八年五月十五日

金管會指定之資訊申報網址&公開資訊觀測站&

本公司年報相關資料查詢網址: <http://mops.twse.com.tw>

一、發言人

姓名：陳瑋婷

職稱：業務企劃協理

電話：(02)8227-1658

電子郵件信箱：Ami_Chen@jpcco.com

代理發言人：

姓名：鄭治平

職稱：財會中心協理

電話：(02)8227-1658

電子郵件信箱：Jave_Cheng@jpcco.com

二、總公司、分公司及工廠之地址及電話

總公司：新北市中和區建一路176號9樓

電話：(02)8227-1658

分公司：無

工廠：中國廣東省東莞市鳳崗鎮浸校塘工業區

中國廣東省東莞市厚街鎮新塘村工業區

中國江蘇省昆山市巴城鎮古城路536號

LOT E, STREET NO 2, DONG AN INDUSTRIAL ZONE, BINH HOA WARD,

THUAN AN DISTRICT, BINH DUONG PROVINCE, VIETNAM

電話：+86 0769-87757688 / +86 0769-85915620 / +86 0512-57650286 /
+84 931343407

三、股票過戶機構

名稱：凱基證券股份有限公司

地址：台北市重慶南路一段2號5樓

電話：(02)2389-2999

網址：www.kgieworld.com.tw

四、最近年度財務報告簽證會計師

事務所名稱：資誠聯合會計師事務所

簽證會計師：馮敏娟、徐聖忠會計師

地址：台北市基隆路一段333號27樓

電話：(02)2729-6666

網址：www.pwc.tw

五、海外有價證券掛牌買賣之交易場所名稱：無

查詢海外有價證券資訊之方式：無

六、公司網址：www.jpcco.com.tw

目 錄

壹、致股東報告書	1
貳、公司簡介	7
一、設立日期	7
二、公司沿革	7
參、公司治理報告	10
一、組織系統	10
二、董事、監察人、總經理、副總經理、協理、各部門及分支機構主管資 料	12
三、最近年度支付董事、監察人、總經理及副總經理之酬金	19
四、公司治理運作情形	23
五、會計師公費資訊	35
六、更換會計師資訊	36
七、公司之董事長、總經理、負責財務或會計事務之經理人，最近一年內 曾任職於簽證會計師所屬事務所或其關係企業者	37
八、最近年度及截至年報刊印日止，董事、監察人、經理人及持股比例超 過百分之十之股東股權移轉及股權質押變動情形	38
九、持股比例占前十名之股東，其相互間為財務會計準則公報第六號關係 人或為配偶、二親等以內之親屬關係之資訊	39
十、公司、公司之董事、監察人、經理人及公司直接或間接控制之事業對 同一轉投資事業之持股數，並合併計算綜合持股比例	40
肆、募資情形	41
一、資本及股份	41
二、公司債辦理情形	47
三、特別股辦理情形	47
四、海外存託憑證辦理情形	47
五、員工認股權憑證辦理情形	47
六、限制員工權利新股辦理情形	47
七、併購或受讓他公司股份發行新股辦理情形	47
八、資金運用計劃執行情形	47

伍、營運概況	48
一、業務內容	48
二、市場及產銷概況	57
三、從業員工最近二年度及截至年報刊印日止從業員工人數、平均服務年 資、平均年齡及學歷分布比率	66
四、環保支出資訊	66
五、勞資關係	67
六、重要契約	67
陸、財務概況	68
一、最近五年度簡明財務資料	68
二、最近五年度財務分析	72
三、最近年度財務報告之監察人或審計委員會審查報告	74
四、最近年度財務報告	74
五、最近年度經會計師查核簽證之公司個體財務報告	74
六、公司及其關係企業最近年度及截至年報刊印日止，如有發生財務週轉 困難情事，應列明其對本公司財務狀況之影響	74
柒、財務狀況及財務績效之檢討分析與風險事項	75
一、財務狀況	75
二、財務績效	75
三、現金流量	76
四、最近年度重大資本支出對財務業務之影響	76
五、最近年度轉投資政策、其獲利或虧損之主要原因、改善計畫及未來一 年投資計畫	77
六、風險事項	77
七、其他重要事項	79
捌、特別記載事項	80
一、關係企業相關資料	80
二、最近年度及截至年報刊印日止，私募有價證券辦理情形	84
三、最近年度及截至年報刊印日止子公司持有或處分本公司股票情形	84
四、其他必要補充說明事項	84
五、最近年度及截至年報刊印日止，如發生證券交易法第三十六條第三項 第二款所定對股東權益或證券價格有重大影響之事項，亦應逐項載明	84

壹、致股東報告書

各位股東女士、先生：

首先要感謝各位股東女士、先生在百忙之中參加本公司 107 年度股東常會，以及過去一年來對公司的支持。107 年度本公司本期稅後淨利為新台幣 277,604 仟元，茲將 107 年度營業結果及 108 年度營業計畫概要報告如下：

一、107 年度營業結果

(一)營業計畫實施成果

本公司 107 年度合併營收為新台幣 3,486,163 仟元，合併營業利益為新台幣 139,197 仟元，本期稅後淨利為新台幣 277,604 仟元。

(二)預算執行情形：本公司 107 年度並未公告財務預測。

(三)財務收支及獲利能力分析

1.財務收支分析

本公司主要產品為雲端網通、物聯網系統、消費型電子等，107 年度合併營收較 106 年度減少 15.69%，107 年度合併營業利益較 106 年度減少新台幣 166,231 仟元，減少 54.43%，107 年本期稅後淨利較 106 年度減少新台幣 4,373 仟元，減少 1.55%。

107 年雲端網通產品因擴展新客戶、新產品有成，獲利提升，107 年物聯網因終端客戶新舊產品更替，營收獲利均大幅減少，消費性產品與日本知名電玩娛樂品牌及 TV/DSC 品牌大廠長期的穩定合作，營收及獲利相對穩定，另外 107 年新台幣對美金匯率貶值影響下，亦對獲利有所助益。

2.獲利能力分析

項 目	106 年度	107 年度	
資產報酬率(%)	5.96	6.31	
股東權益報酬率(%)	8.20	8.96	
佔實收資本比率(%)	營業利益	23.48	11.40
	稅前純益	26.09	28.59
純益率(%)	6.82	7.96	
每股盈餘(元)(註)	1.82	2.18	

註：係以當年度加權平均流通在外股數，並追溯調整歷年來因盈餘、員工紅利及資本公積轉增資而增加之加權流通在外股數為計算基礎，即基本每股盈餘。

(四)研究發展狀況

1.最近三年度每年投入之研發費用

單位：新台幣仟元

項目/年度	105 年度	106 年度	107 年度
合併營收淨額	4,950,966	4,135,171	3,486,163
合併研發費用	138,622	104,896	126,972
合併研發費用佔 合併營收淨額之比例	2.80%	2.54%	3.64%

2.107 年度研發成果

本公司主要針對五大產業區域的連接器與線纜進行研發，包含高速雲端網通及伺服器、消費性電子、電動汽車、物聯網與工業及工控等。107年產品開發重點為：應用在未來 8K 視頻介面之消費性電子 HDMI 2.1，具備高彈性及高可靠度的八通道資料儲存應用，高電壓與高電流的車用連接與線纜，因應消費者購物需求模式改變所研發的無線掃描應用裝置，另在先進駕駛輔助系統(ADAS)的方案，本公司產品更以傳統汽油車的高標準，在氣密防水、強度、扣合與散熱功能要求上超越同級產品。

二、108 年度營業計畫概要

(一) JPC 工作願景



(二)經營方針

- 1.產品轉型：除了原先主力—高速網通相關產品外，也將同步著眼在工業 4.0、智能連結產業、IOT 互聯網、NEV 電動車及 5G。
- 2.組織重整：把組織、人力做完整的規劃及整併，並加強教育訓練，提升人員

能力。精實企業流程，持續簡化及 e 化。

3. 聚焦銷售：將全球業務區域劃分清楚，除了有專職人員負責外，同時增加其他銷售管道(例如：簽訂各區域代理商)，全力衝刺六個產品線之產品。
4. 擁抱全球：除了已深耕的歐美市場、中國市場以及台灣市場外，預計將於 108 年將產品推至東南亞、印度、俄羅斯、巴西、東歐、歐洲等市場。

(三) 預期銷售數量及其依據

本公司 107 年度銷售及生產計畫，因確切落實精實策略，捨棄低毛利率之產品，轉而把資源投入在高毛利的產品上，儘管 107 年度營業額不如預期，但在毛利方面仍朝既定目標調整。108 年度將延續此方針，把資源用於刀口上，專攻在高毛利之產品，並擴大高毛利產品之銷售。相信在全集團的全力衝刺下，定會有豐收的果實。

(四) 重要之產銷政策

1. 中美貿易戰自開戰以來，不只造成美洲客戶的進貨成本升高，更使得購買益趨保守，為了能持續保有利基，滿足客戶的需求，本公司已於美國及越南設廠，同時也於台北總公司重新啟動生產線，以因應不知何時能停歇的中美貿易戰。
2. 已導入 MES 系統，透過系統主動管理和質量控制，來實現高效生產，不只提升生產產能和產品質量，更能滿足不斷變化的市場需求。同時，工廠也已轉自動化生產，壓低生產成本，使產品更具競爭力。
3. 擺脫過去大量生產低毛利產品的模式，陸續將產線轉為小量多樣的生產模組，以對應工業 4.0、NEV 電動車、IOT 互聯網、高速網通及 5G 的客戶群。
4. 於全球尋找更多代理商，擴大銷售，同時檢視人力，將資源用於刀口上。
5. 集團內的所有工廠均導入精實計畫，不只嚴格控管庫存，針對所有生產流程均有系統進行效率管控，以利確切掌握製造成本。

三、未來公司發展策略

佳必琪的願景是致力於製造技術上持續創新，追求卓越的品質與生產力，不只滿足、更要超越合作夥伴的需求與期望，成為客戶共榮加值之協力夥伴、為股東提供最佳之投資回報、為員工提供長久優越的發展空間、為團隊共同打造卓越的營收與獲利。

力與美是 JPC 最重要的核心價值，用力拚事業、以美豐心靈，不僅深深影響了同仁，更成為對外與客戶、合作夥伴及供應商往來的行為準則，贏得信任，對內也

為企業帶來了和睦與互信。

成為 IT 產業與雲端網通、物聯網、消費性電子、NEV 能源車與智能連結產業等領域的領導廠商是我們的願景，108 年發展重點與營運方向如下：

(一)研發策略

- 1.高頻傳輸(CCDC)：400G DAC &使用IC補償來增加線纜長度的400G AEC線纜量產，另外在光纜的傳輸產品也計畫有400G transceiver&AOC SR(短距離)在2019年底出樣。另因應5G市場產品需求，現階段已規劃XGSPON產品，已開始送樣客戶，拓展未來5G電信高速產品之應用。應用在伺服器產品的連接器與內部線纜將由PCI-E Gen3逐步提升至Gen4甚至Gen5。
- 2.物聯網(IoT)：整合跨平台架構，定義新的通訊協定、處理不同平台做語音控制、並協助品牌商與傳統電子產品開發速連入Apple HomeKit與Alexa Smart Home兩大物聯網系統，服務內容包含前期模組開發評估到產品認證申請與生產製造服務，搶佔Time toMarket的先機，快速進入物聯網生態系。
- 3.工業(SCI)：善用集團工廠既有的專業研發能力開發出一系列工業用產品外，同時，也因應5G工業應用的需求，會與其代理原廠(如：鋁鋼)共同開發M12等系列工業防水連接器。此外，也將和YAMAHA原廠進行合作，進而拓展自動化技術於智慧工廠上，亦可進行智能整合與串聯技術的服務。
- 4.軟排線(FFC/FC)：配合市場技術與應用趨勢，將公司FFC/FC產品技術進行提升，大致上FFC朝高速資訊傳輸，依V-by-One protocol來達到4Gbps符合4K/8K高清解析顯示屏的規格需求；Flat Cable輕量化，提升耐高溫操作及提高傳輸速度，應用在汽車電子、工業機械手臂及安控360度旋轉鏡頭等領域上。
- 5.消費性(CE)：因應電視與遊戲市場高畫質的呈現需求，HDMI 2.1(48GB)也將是我們產品發展的主要方向，根據需求將應用ACC(銅線，較一般線長度稍長)/AOC(光纖，長度可至數十米，甚至數百米)兩種技術。而依使用介面的演進，以Type-C結合VR，及其他配件，衍生更多的轉接裝置應用，展望未來，將繼續在應用層面帶來更多連接器的新發展機會，持續進化各種高速傳輸介面技術。
- 6.能源車(NEV)：加速開發電池到PDU的高壓連接器，可應用在DC、水暖PTC充電機、風暖PTC、直流充電口、動力電機、高壓線束、維修開關、逆變器、動力電池高壓箱、電動空調、交流充電口。

(二)銷售策略

本公司已於全球多處設立據點，尤其北美子公司及其產線不只滿足當地客戶即時需求，對本公司的營收亦挹注不少。同時，為因應中美貿易戰，也已將產線擴展至越南及台灣。不只鞏固既有客戶，更將積極參與海內外重要展覽，增加品牌能見度，開發新客戶，同步蒐集市場資訊，掌握需求脈動，開發具利基的產品，進而提升市場佔有率。

(三)生產策略

持續推動”精實化”及”智能化”計畫，精實每項工作流程，去蕪存菁，提升每個人工作價值，優化生產成本，本公司並持續增加自動化設備投資，以增加生產效能，並降低人力上的依賴，建立智能工廠為目標。

四、受到外部競爭環境、法規環境及總體經營環境之影響

(一)外部競爭環境

IDC發佈對2019年台灣市場的十大ICT預測。隨著數位轉型（DX）的步伐加快並呈指數級成長，企業正從上到下重塑企業的發展。IDC預測2019年是「重塑創新的競賽（Race to Reinvent for Multiplied Innovation）」重要關鍵年。未來企業若無法加速進行數位創新，那麼到2022年將失去三分之二的市場機會。

在新的數位經濟中，技術應用將是關鍵，本公司將積極利用數位創新平台，採用新技術，敏捷部署，利用新界面的AI以及大規模安全和信任機制重新構建公司作業流程。

隨著產業以及全球經濟迅速調整和越來越著重數位創新，本公司更積極的重新塑造所需要的IT組織和IT技能，面對未來更大的市場競爭。

(二)法規環境

本公司積極推動企業社會責任，落實法令之遵循，以符合資訊公開透明之企業。

(三)總體經營環境

放眼當下，工業4.0、NEV能源車等AI智慧正蓄勢待發翻轉整個產業，而本公司早已佈局完整，目前主力產品分佈在雲端高速、IoT物聯網、NEV能源車、工業4.0及5G等前瞻性產業，可預見在短期內將會為本公司帶來高毛利高成長的銷售。除此外，為因應中美貿易戰，本公司也在第一時間內做足應對，目前不只已新增美國及越南工廠，台灣產線也已重新啟動，未來也將視客戶需求，持續於全球各地設置服務據點，「為客戶提供更快更好的服務」是本公司一直以來不變的目標。

感謝各位股東們的關心、信任與支持。我們願與合作夥伴齊心協力，挑戰未來！感謝各位股東這一年來對 JPC 的支持與鼓勵。

董 事 長：張 舒 眉



總 經 理：張 舒 眉



會 計 主 管：鄭 治 平



貳、公司簡介

一、設立日期：中華民國 81 年 5 月 7 日

二、公司沿革

81 年	佳必琪國際股份有限公司成立，資本額 0.5 仟萬，初期以電腦軟硬體及其週邊設備、電子產品及零件之買賣及進出口業務為主。
82 年	開始連接器及線組銷售。
83 年	投入電腦週邊設備 OEM 之經營。
87 年	擴大營運規模，現金增資 2.5 仟萬，增加資本額至 3 仟萬。
88 年	配合營業規模擴大需求，現金增資 3 仟萬，增加資本額至 6 仟萬，用於購置台北市基隆路營業總部。
89 年	配合購買廠房需求，現金增資 5.5 仟萬暨盈餘轉增資 3 仟萬，增加資本額至 14.5 仟萬，設立中和廠。 辦理第二次現金增資 3.5 仟萬，實收資本額增加至 18 仟萬。 購置中和土地及建物。
90 年	配合辦理盈餘暨資本公積轉增資 10.8 仟萬，實收資本額增加至 28.8 仟萬。
91 年	配合辦理盈餘暨資本公積及員工紅利轉增資 12.41 仟萬，實收資本額增加至 41.21 仟萬。 12 月 11 日本公司股票獲財團法人中華民國證券櫃檯買賣中心核准開始於櫃檯買賣。
92 年	配合辦理盈餘暨資本公積轉增資 13.403 仟萬，實收資本額增加至 54.613 仟萬。 配合營業規模擴大需求，辦理發行國內第一次無擔保轉換公司債 52 仟萬，11 月 25 日獲財團法人中華民國證券櫃檯買賣中心核准開始於櫃檯買賣。
93 年	10 月 8 日本公司股票獲臺灣證券交易所股份有限公司核准開始於證券集中交易市場上市買賣。 配合辦理盈餘暨資本公積轉增資 15.183 仟萬，實收資本額增加至 71.065 仟萬。 間接投資大陸東莞地區設立獨資公司-東莞捷訊電子科技有限公司。 購置中和建一路 176 號 9 樓及 6 樓為本公司辦公室營業處所及工廠倉儲處所。
94 年	間接投資大陸深圳地區設立獨資公司-佳仕達國際有限公司。 配合營業規模擴大需求，辦理盈餘轉增資及可轉換公司債及員工認股權憑證轉換，實收資本額增加至 84.967 仟萬。 本公司組織調整，為配合營業規模擴大及資源整合，本公司調整為四大事業處-連接器及線組事業處、資料儲存事業處、日本事業處、IPS 及品牌企劃事業處。
95 年	間接投資 FLAST ENTERPRISE INC. 附屬之大陸地區東莞佳展榮電子廠 100% 之股權。 配合辦理盈餘轉增資及可轉換公司債及員工認股權憑證轉換，實收資本額增加至 101.438 仟萬。
96 年	取得鴻錡科技股份有限公司 100% 股權，併入連接器及線組事業處。 間接取得 ULTRA ELECTRONICS ENTERPRISE INC 及附屬之大陸地區東莞清溪鴻琦電子廠 100% 之股權。

貳、公司簡介

96年	<p>間接取得大陸鴻琦電子科技(昆山)有限公司 100%股權。</p> <p>間接投資大陸地區獨資公司-佳琦電線電纜有限公司。</p> <p>間接部分投資 RICHMAN LTD.及附屬大陸地區虎門松興電子五金廠。</p> <p>配合營業規模擴大需求，辦理盈餘轉增資、可轉換公司債及現金增資，實收資本額增加至 128.357 仟萬。</p>
97年	<p>配合辦理盈餘轉增資及員工認股權憑證轉換，實收資本額增加至 147.498 仟萬。</p> <p>本公司組織調整，為因應大環境變化及有效利用資源，本公司事業處變更為連接器及線組事業處、電子事業處及日本事業處。</p>
98年	<p>間接取得 HUNG FU (SAMOA) INTERNATIONAL CO., LTD 及附屬大陸地區鴻富電子塑膠廠 100%股權。</p> <p>間接取得大陸地區鴻端電子科技有限公司 100%股權。</p>
99年	<p>本公司併購 LUCKY STAR INVESTMENT CORP.及明昀企業股份有限公司。</p> <p>本公司於 99 年 5 月 1 日合併 100%持有之轉投資公司鴻錡科技股份有限公司。</p> <p>配合辦理盈餘及資本公積轉增資，實收資本額增加至 162.248 仟萬。</p>
100年	<p>本公司為因應集團組織重整及業務整合發展需求，自 100 年 1 月 1 日由 Best Link Properties Ltd.向本公司之子公司璽榮所持有之 100%轉投資公司 Multiple Hope International Limited.購買其 100%持有之 Flast Enterprise Inc.股權，並持有 Flast 之來料加工廠-佳展榮電子廠。</p> <p>配合營業規模擴大需求，辦理可轉換公司債及現金增資，實收資本額增加至 173.448 仟萬。</p> <p>間接投資大陸東莞地區設立獨資公司-東莞鴻富電子科技有限公司、東莞厚街華寶電子科技有限公司及東莞捷希電子科技有限公司。</p> <p>間接投資設立捷思達國際股份有限公司，從事網路行銷業務。</p> <p>本公司於 100 年 12 月 23 日設立薪資報酬委員會。</p>
101年	<p>本公司集團組織整合，將東莞捷訊電子科技有限公司及東莞華寶精密電子有限公司整併至東莞厚街華寶電子科技有限公司。</p>
102年	<p>本公司組織調整，為因應集團組織重整及業務整合發展需求，本公司調整為二大事業處-連接器及線組事業處、日本事業處。</p> <p>本公司於 102 年 6 月 19 日設立審計委員會。</p>
103年	<p>本公司為激勵員工及提昇員工向心力，依據「證券交易法」及「上市上櫃公司買回本公司股份辦法」，經董事會通過自台灣證券交易所買進本公司股份 2,000,000 股並轉庫藏，適當時轉讓予員工。</p>
104年	<p>本公司調整產品及產業發展，聚焦雲端網通市產(Cloud Computing & Data Communication)、物聯網市場(Internet of Things Systems)、消費型電子市場(Personal IT & Comsumer)。</p> <p>雲端網通產品 QFSP 28 100G 通過驗證。</p>
105年	<p>本公司因應集團組織整合，已完成轉投資公司 GOODSSEND ENTERPRISE INC. 及 MULTIPLE HOPE INTERNATIONAL 註銷。</p> <p>本公司集團推動”精實力”及”智能化”專案。</p>

106 年	<p>本公司因應集團組織整合，已完成轉投資公司 CHEERBEST LIMITED 及 JPC CO LTD. 及東莞捷訊電子科技有限公司 註銷。</p> <p>出售大陸地區鴻端電子科技有限公司 100% 股權。</p> <p>辦理現金減資退還股款計 43.36 仟萬，減資後實收資本額為 130.086 仟萬。</p>
107 年	<p>因應 NEV 市場推廣，於大陸廣州地區設立嘉倍齊電子科技有限公司。</p> <p>本公司持續推動集團整合，東莞鴻富電子科技有限公司合併東莞佳琦電線電纜有限公司，明昫企業股份有限公司合併捷思達國際股份有限公司。</p> <p>因應美國市場，擴大投資美國子公司 JPCCO CORP.，陸續增資股本為 USD3,050,000 元。</p> <p>買進本公司股份 8,000,000 股並轉庫藏予以註銷，減資後實收資本額為 122.086 仟萬。</p>

參、公司治理報告

一、組織系統

(一) 組織結構

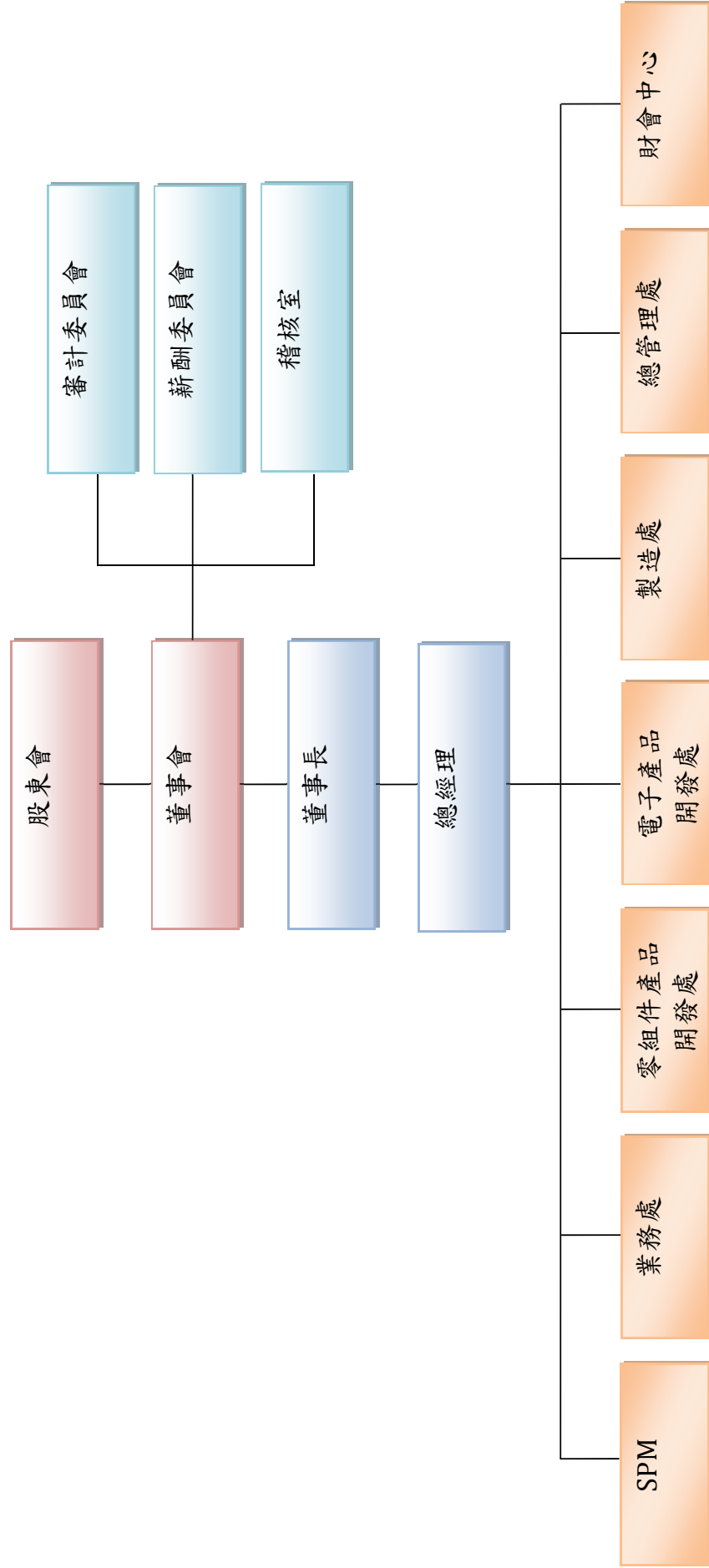

(二) 各主要部門所營業務

部門名稱	所營業務
SPM	負責雲端網通、物聯網、消費性電子、NEV 新能源、工業&機器人之營運目標之擬定與市場企劃、產銷協調、試產分析。
業務處	負責雲端網通、物聯網、消費性電子、NEV 新能源、工業&機器人等產品銷售及客戶服務等業務、開發具潛力之市場及客戶。
零組件產品開發處	負責雲端網通、工業智能之設計、研究、開發等規劃與執行、新產品相關技術支援及諮詢、專案時程之排定與管制。
電子產品開發處	負責物聯網、消費型電子之設計、研究、開發等規劃與執行、新產品相關技術支援及諮詢、專案時程之排定與管制。
製造處	<ol style="list-style-type: none"> 1.各廠負責生產、人力、設備、開發、工程材料、依照生產製令生產主要產品、製造流程之建立及維護、產能分析。 2.負責產品品質檢驗、功能測試及品質保證等作業。 3.倉儲管理。 4.排定生產計劃及交期追蹤協調與管控。
總管理處	<ol style="list-style-type: none"> 1.負責部門作業系統資訊化及電腦化資訊管理之規劃與維護。 2.負責採購作業之執行，廠商之掌握、供應商評鑑及績效之考核。 3.外包廠商評鑑、交期，品質管制及生產技術提供與支援。
財會中心	<ol style="list-style-type: none"> 1.負責公司財務、資金管理、會計作業、預算編制與各交易循環之控管。 2.負責公司租稅業務之規劃與執行。 3.公司與外部利害關係人之訊息溝通。 4.轉投資事業管理。 5.負責經營管理計劃之推動、考核分析、人事、勞務、訓練、財務、資訊、成本之管理及訂定各執行方針。 6.依照公司策略規劃，發展及整合海外子公司資源，對海外子公司支援及管理。
稽核	<ol style="list-style-type: none"> 1.內部控制循環作業制度之制定。 2.內部控制循環之定期或不定期稽核。 3.提供改進建議，以促進業務效率並使內部控制有效執行。

二、董事、監察人、總經理、副總經理、協理、各部門及分支機構主管資料

(一) 董事及監察人

1. 董事及監察人資料(一)

108年4月16日；單位：股

職稱	國籍或註冊地	姓名	性別	選(就)任日期	任期	初次選任日期	選任時持有股份		配偶、未成年子女、現在持有股份		利用他人名義持有股份		主要經(學)歷	目前兼任本公司及其他公司之職務	具配偶或二親等以內關係之其他主管、董事或監察人	
							股數	持股比例	股數	持股比例	股數	持股比例			職稱	姓名
董事長	中華民國	張舒眉	女	105.06.15	3	81.05.07	24,629,974	14.20	18,472,480	15.13	—	—	學歷：東海大學經濟系 經歷：德商安達康總經理	本公司：總經理 他公司：(註1)	—	—
副董事長	中華民國	江欽池	男	105.06.15	3	98.06.10	11,607	0.01	8,705	0.01	186,825	0.15	學歷：陸軍官校 經歷：鴻富資訊股份有限公司創辦人	本公司：無 他公司： 鉅力投資有限公司董事長 鴻富資訊股份有限公司董事長 薩摩亞商鉅力投資有限公司董事 薩摩亞商宏升投資有限公司董事	—	—

職稱	國籍或註冊地	姓名	性別	選(就)任日期	任期	初次選任日期	選任時持有股份		現在持有股數		配偶、未成年子女現在持有股份		利用他人名義持有股份		主要經(學)歷	目前兼任本公司及其他公司之職務	具配偶或二親等以內關係之其他主管、董事或監察人	
							股數	持股比例	股數	持股比例	股數	持股比例	股數	持股比例			職稱	姓名
董事	中華民國	楊明恭	男	105.06.15	3	99.06.15	1,100,160	0.63	825,120	0.68	—	—	6,144,750	5.03	學歷：三重國小 經：明昶企業董事長	本公司：無 他公司：科妍生物科技股份有限公司董事 LUCKY STAR INVESTMENT CORP. 法人董事代表	—	—
董事	中華民國	鉅升投資有限公司 代表人：高蓬雯	女	105.06.15	3	99.06.15	3,520,000	2.03	2,640,000	2.16	—	—	—	—	學歷：美國杜克大學企業管理碩士 經：華新麗華股份有限公司總經理兼營運長、飛利浦公司平面顯示器事業部全球財務、美商信孚銀行副總經理	本公司：無 他公司：麗豐股份有限公司獨立董事、審計委員、薪酬委員	—	—

職稱	國籍或註冊地	姓名	性別	選(就)任日期	任期	初次選任日期	選任時持有股份		現在持有股數		配偶、未成年子女、配偶、未成子女現在持有股份		利用他人名義持有股份		主要經(學)歷	目前兼任本公司及其他公司之職務	具配偶或二親等以內關係之其他主管、董事或監察人	
							股數	持股比例	股數	持股比例	股數	持股比例	股數	持股比例			職稱	姓名
董事	中華民國 代表： 中華 民國	太一投 資有 限公 司(代 表：江 進元)	男	105.06.15	3	105.06.15	515,000	0.30	1,645,000	1.35	—	—	—	—	學歷：台灣大學 EMBA、 美國西北 大學電機 電腦工程 研究所碩 士、國立 清華大學 化學系學 士 經歷：(註2)	本公司：無 他公司：(註3)	—	—
董事	中華民國 代表： 中華 民國	頂準投 資有 限公 司(代 表：蔡 玉玲)	女	105.06.15	3	105.06.15	8,193,000	4.72	6,144,750	5.03	—	—	—	—	學歷：台灣大學 法律研究 所 經歷：(註4)	本公司：無 他公司：(註5)	—	—

職稱	國籍或註冊地	姓名	性別	選(就)任日期	任期	初次選任日期	選任時持有股份		現在持有股數		配偶、未成年子女現在持有股份		利用他人名義持有股份		主要經(學)歷	目前兼任本公司及其他公司之職務	具配偶或二親等以內關係之其他主管、董事或監察人	
							股數	持股比例	股數	持股比例	股數	持股比例	股數	持股比例			職稱	姓名
獨立董事	中華民國	何經華	男	105.06.15	3	93.05.27	—	—	—	—	7,500	0.01	—	—	學歷：馬里蘭大學電腦碩士 經歷：新一佳連鎖超市集團友總裁、用友軟件集團總裁、柯萊特集團首席營運長	本公司：無 他公司：無	—	—
獨立董事	中華民國	徐偉初	男	105.06.15	3	91.05.21	—	—	—	—	—	—	—	—	學歷：美國南伊利諾大學博利諾大學博士 經歷：美國南伊利諾大學博利諾大學政治經濟學系主任	本公司：無 他公司： 優派股份有限公司外部董事、日電貿股份有限公司獨立董事、中國文化大學會計學系教授	—	—

職稱	國籍或註冊地	姓名	性別	選(就)任日期	任期	初次選任日期	選任時持有股份		現在持有股數		配偶、未成年子女現在持有股份		利用他人名義持有股份		主要經(學)歷	目前兼任本公司及其他公司之職務	具配偶或二親等以內關係之其他主管、董事或監察人	
							股數	持股比例	股數	持股比例	股數	持股比例	股數	持股比例			職稱	姓名
獨立董事	中華民國	詹乾隆	男	105.06.15	3	102.06.19	—	—	—	—	—	—	—	—	學歷:美國 Nova 大學會計、 大學博士、 美國密蘇里大學商學碩士 經歷:東吳大學教授 —	本公司:無 其他公司: 台灣半導體股份有限公司董事、 審計委員、薪酬委員會、 亞泰影像科技股份有限公司獨立 董事、禾聯碩股份有限公司董事	—	—

註 1：太一投資(股)公司董事長、非常木蘭投資(股)公司董事長、理榮科技(股)公司董事長、佳仕驥投資(股)公司董事長、明昀企業股份有限公司董事長；BEST LINK PROPERTIES LTD、JPC (HK) COMPANY LTD、LUCKY STAR INVESTMENT CORP、BEST MATCH INVESTMENTS LIMITED、BEST SKY LIMITED、HUNG FU (SAMOA) INTERNATIONAL CO.,LTD、DIAMOND CREATIVE HOLDING LIMITED 之法人董事代表。

註 2：台灣大學產學聯盟執行長、永豐餘投資股份有限公司總經理、愛魅客國際股份有限公司共同執行長、台灣併購與私募股權協會理事、麥實創投合夥人暨副總經理、美商漢鼎亞太(H&Q Asia)創投協理、中國永通科技公司監察人、ATL 新能源董事、先豐通訊(上市)公司董事。

註 3：魔麗時尚科技股份有限公司副董事長、駿瀚生化股份有限公司董事、水木創業顧問股份有限公司董事、德安創新投資股份有限公司董事、大昱科技股份有限公司董事。

註 4：IBM 大中華地區法務長、IBM 台灣地區法務長、台北士林、彰化、桃園等方法法院法官。

註 5：財團法人清潔生產與區域發展基金會董事、勁取股份有限公司董事長、寬庭美學股份有限公司董事、我在淡水股份有限公司董事長、理慈國際科技法律事務所共同創辦人、台灣金融科技協會理事、高士比國際股份有限公司監察人、台灣女董事協會理事、燃點公民平台常務理事、高士比國際股份有限公司監察人、華梵大學監察人、中華民國仲裁協會理事。

2.法人股東之主要股東

108年4月16日

法人股東名稱	法人股東之主要股東	持股比例
鉅升投資有限公司	薩摩亞商宏升投資有限公司	100%
頂準投資有限公司	薩摩亞商 TOP POINT INVESTMENTS LTD.	100%
太一投資股份有限公司	張舒眉	100%

3.法人股東之主要股東為法人者其主要股東

108年4月16日

法人名稱	法人之主要股東	持股比例
薩摩亞商宏升投資有限公司	江欽池	100%
薩摩亞商 TOP POINT INVESTMENTS LTD	楊李淑蘭	100%

4.董事及監察人資料(二)

姓名	條件	是否具有五年以上工作經驗 及下列專業資格			符合獨立性情形(註1)										兼任 其公發 公獨董 家	任 他開 行司 立事 數	
		商務、法 務、財務、 會計或公司 業務所須相 關科系之公 私立大專院 校講師以上	法官、檢察官、 律師、會計師或 其他與公司業務 所需之國家考試 及格領有證書之 專門職業及技術 人員	商務、法 務、財務、 會計或公司 業務所須之 工作經驗	1	2	3	4	5	6	7	8	9	10			
張舒眉			✓					✓	✓		✓	✓	✓	✓			-
江欽池			✓		✓	✓		✓	✓	✓	✓	✓	✓	✓			-
楊明恭			✓				✓	✓		✓	✓	✓	✓				-
鉅升投資有限公司 (代表人：高蓬雲)			✓		✓	✓		✓	✓	✓	✓	✓	✓				1
太一投資股份有限公司 (代表人：江進元)			✓		✓	✓		✓	✓	✓	✓	✓	✓				-
頂準投資有限公司 (代表人：蔡玉玲)		✓	✓		✓	✓		✓	✓	✓	✓	✓	✓				-
何經華			✓		✓	✓	✓	✓	✓	✓	✓	✓	✓	✓			-
徐偉初	✓				✓	✓	✓	✓	✓	✓	✓	✓	✓	✓			1
詹乾隆	✓				✓	✓	✓	✓	✓	✓	✓	✓	✓	✓			2

註1：各董事、監察人於選任前二年及任職期間符合下述各條件者，請於各條件代號下方空格中打“✓”。

- (1) 非為公司或其關係企業之受僱人。
- (2) 非公司或其關係企業之董事、監察人(但如為公司或其母公司、子公司直接及間接持有表決權之股份超過百分之五十之子公司之獨立董事者，不在此限)。
- (3) 非本人及其配偶、未成年子女或以他人名義持有公司已發行股份總額百分之一以上或持股前十名之自然人股東。
- (4) 非前三款所列人員之配偶、二親等以內親屬或三親等以內直系血親親屬。
- (5) 非直接持有公司已發行股份總額百分之五以上法人股東之董事、監察人或受僱人，或持股前五名法人股東之董事、監察人或受僱人。
- (6) 非與公司有財務或業務往來之特定公司或機構之董事(理事)、監察人(監事)、經理人或持股百分之五以上股東。
- (7) 非為公司或關係企業提供商務、法務、財務、會計等服務或諮詢之專業人士、獨資、合夥、公司或機構之企業主、合夥人、董事(理事)、監察人(監事)、經理人及其配偶。但依股票上市或於證券商營業處所買賣公司薪資報酬委員會設置及行使職權辦法第七條履行職權之薪資報酬委員會成員，不在此限。
- (8) 未與其他董事間具有配偶或二親等以內之親屬關係。
- (9) 未有公司法第30條各款情事之一。
- (10) 未有公司法第27條規定以政府、法人或其代表人當選。

(二) 總經理、副總經理、協理、各部門及分支機構主管資料

108年4月16日；單位：股；%

職稱	國籍	姓名	性別	選(就)任日期	持有股份		配偶、未成年子女持有股份		利用他人名義持有股份		主要經(學)歷	目前兼任其他公司之職務	具配偶或二親等以內關係之經理人		
					股數	持股比例	股數	持股比例	股數	持股比例			職稱	姓名	關係
董事長兼任總經理	中華民國	張舒眉	女	105.08.11	18,472,480	15.13	—	—	2,397,000	1.97	學歷:東海大學經濟系 經歷:德商安達達總經理	本公司:董事長 他公司:(註1)	—	—	—
執行副總經理(註2)	中華民國	李瑞麟	男	103.04.01	262,500	0.22	—	—	—	—	學歷:瑞芳高工機械工程 經歷:今皓實業(股)副總經理	—	—	—	—
副總經理	中華民國	陳麗玲	女	84.10.09	688,785	0.56	40,500	0.03	—	—	學歷:輔仁大學日文系 經歷:臺灣百和工業	明叻企業股份有限公司監察人 法人代表人	—	—	—
副總經理	中華民國	廖文傑	男	106.01.01	—	—	—	—	—	—	學歷:輔仁大學 科技管理學碩士 經歷:佳必琪華寶廠副總經理	—	—	—	—
雲端網通 SPM 協理	中華民國	黃莉玲	女	102.1.31	39,312	0.03	9,000	0.01	—	—	學歷:銘傳大學 銀行保險學系 經歷:英碩企業股份有限公司業務專員	—	—	—	—
智能連結產業部協理	中華民國	陳瑋婷	女	106.10.12	58,000	0.05	—	—	—	—	學歷:輔仁大學 科技管理學碩士 經歷:佳必琪智能連結產業部協理	—	—	—	—
財會中心協理	中華民國	鄭治平	男	99.12.01	86,250	0.07	—	—	—	—	學歷:中興大學會計系 經歷:安侯協和會計事務所高級查帳員 自然美化化妝品(股)公司 稽核	—	—	—	—

註1: 太一投資(股)公司董事長; 非常木蘭投資(股)公司董事長; 瑞榮科技(股)公司董事長; 仕聯投資(股)公司董事長; 明叻企業股份有限公司董事長; BEST LINK PROPERTIES LTD、JPC (HK) COMPANY LTD、LUCKY STAR INVESTMENT CORP、BEST MATCH INVESTMENTS LIMITED、BEST SKY LIMITED、HUNG FU (SAMOA) INTERNATIONAL CO.LTD、DIAMOND CREATIVE HOLDING LIMITED 之法人董事代表。

註2: 原執行副總經理李瑞麟於108年4月1日轉任特別助理。

三、最近年度支付董事、監察人、總經理及副總經理之酬金

(一) 董事之酬金

董事(含獨立董事)之酬金(彙總配合級距揭露姓名方式)

107 年度；單位：新台幣千元；仟股

職稱	姓名	董事酬金						兼任員工領取相關酬金				A、B、C、D、E、F及G等七項總額占稅後純益之比例		有無領取來自子公司以外轉投資事業酬金				
		報酬(A)		退職退休金(B)		董事酬勞(C)		業務執行費用(D)		A、B、C及D等四項總額占稅後純益之比例		薪資、獎金及特支費等(E)			退職退休金(F)		員工酬勞(G)(註2)	
		本公司	財務報告內所有公司	本公司	財務報告內所有公司	本公司	財務報告內所有公司	本公司	財務報告內所有公司	本公司	財務報告內所有公司	本公司	財務報告內所有公司		本公司	財務報告內所有公司	本公司	財務報告內所有公司
董事長	張舒眉	-	-	-	-	4,052	825	825	1.76%	4,889	-	987	987	-	3.87%	3.87%	-	
副董事長	江欽池	-	-	-	-	4,052	825	825	1.76%	4,889	-	987	987	-	3.87%	3.87%	-	
董事	楊明恭	-	-	-	-	4,052	825	825	1.76%	4,889	-	987	987	-	3.87%	3.87%	-	
董事	高蓬雯	-	-	-	-	4,052	825	825	1.76%	4,889	-	987	987	-	3.87%	3.87%	-	
董事	江進元	-	-	-	-	4,052	825	825	1.76%	4,889	-	987	987	-	3.87%	3.87%	-	
董事	蔡玉玲	-	-	-	-	4,052	825	825	1.76%	4,889	-	987	987	-	3.87%	3.87%	-	
獨立董事	何經華	-	-	-	-	4,052	825	825	1.76%	4,889	-	987	987	-	3.87%	3.87%	-	
獨立董事	徐律初	-	-	-	-	4,052	825	825	1.76%	4,889	-	987	987	-	3.87%	3.87%	-	
獨立董事	詹乾隆	-	-	-	-	4,052	825	825	1.76%	4,889	-	987	987	-	3.87%	3.87%	-	

*除上表揭露外，最近年度公司董事為財務報告內所有公司提供服務(如擔任非屬員工之顧問等)領取之酬金：無。

註1：107年度員工酬勞及董事酬勞業經108年3月21日董會通過，107年度員工酬勞係採擬議配發數。

註2：業務執行費用包含兼任薪酬委員之報酬。

酬金級距表

給付本公司各個董事酬金級距	董事姓名			
	前四項酬金總額(A+B+C+D)		前七項酬金總額(A+B+C+D+E+F+G)	
	本公司	財務報告內所有公司	本公司	財務報告內所有公司
低於 2,000,000 元	張舒眉, 江欽池, 楊明恭, 高蓬雯, 何經華, 徐偉初, 詹乾隆, 江進元, 蔡玉玲	張舒眉, 江欽池, 楊明恭, 高蓬雯, 何經華, 徐偉初, 詹乾隆, 江進元, 蔡玉玲	江欽池, 楊明恭, 高蓬雯, 何經華, 徐偉初, 詹乾隆, 江進元, 蔡玉玲	江欽池, 楊明恭, 高蓬雯, 何經華, 徐偉初, 詹乾隆, 江進元, 蔡玉玲
2,000,000 元 (含) ~ 5,000,000 元 (不含)	-	-	張舒眉	張舒眉
5,000,000 元 (含) ~ 10,000,000 元 (不含)	-	-	-	-
10,000,000 元 (含) ~ 15,000,000 元 (不含)	-	-	-	-
15,000,000 元 (含) ~ 30,000,000 元 (不含)	-	-	-	-
30,000,000 元 (含) ~ 50,000,000 元 (不含)	-	-	-	-
50,000,000 元 (含) ~ 100,000,000 元 (不含)	-	-	-	-
100,000,000 元以上	-	-	-	-
總計	-	-	-	-

(二) 總經理及副總經理之酬金

總經理及副總經理之酬金 (彙總配合級距揭露姓名方式)

107 年度；單位：新台幣千元；仟股

職稱	姓名	薪資 (A)		退職退休金 (B)		獎金及特支費等等 (C)		員工酬勞金額 (D) (註 1)				A、B、C 及 D 等四項總額占稅後純益之比例 (%)		有無領取來自子公司以外轉投資事業酬金	
		財務報告內所有本公司		財務報告內所有本公司		本公司		本公司		財務報告內所有本公司		本公司			
		本公司	財務報告內所有本公司	本公司	財務報告內所有本公司	現金金額	股票金額	現金金額	股票金額	現金金額	股票金額	現金金額	股票金額		
董事長兼任總經理	張舒眉														
資深副總經理(註 2)	張彩綢														
執行副總經理(註 3)	李瑞麟														
副總經理	陳麗玲	12,867	13,637	—	—	1,090	1,090	2,919	—	2,919	—	—	6.08%	6.36%	—
副總經理(註 4)	陳俊旭														
副總經理	廖文傑														

註 1：107 年度員工酬勞業經 108 年 3 月 21 日董事會通過，107 年員工酬勞係採擬議配發數。

註 2：原資深副總經理張彩綢於 107 年 1 月 10 日轉任特別助理。

註 3：原執行副總經理李瑞麟於 108 年 4 月 1 日轉任特別助理。

註 4：原副總經理陳俊旭於 107 年 8 月 30 日離職。

酬金級距表

給付本公司各個總經理及副總經理酬金級距	總經理及副總經理姓名	
	本公司	財務報告內所有公司
低於 2,000,000 元	陳俊旭	陳俊旭
2,000,000 元 (含) ~ 5,000,000 元 (不含)	張舒眉, 張彩綢, 李瑞麟, 陳麗玲, 廖文傑	張舒眉, 張彩綢, 李瑞麟, 陳麗玲, 廖文傑
5,000,000 元 (含) ~ 10,000,000 元 (不含)		
10,000,000 元 (含) ~ 15,000,000 元 (不含)		
15,000,000 元 (含) ~ 30,000,000 元 (不含)		
30,000,000 元 (含) ~ 50,000,000 元 (不含)		
50,000,000 元 (含) ~ 100,000,000 元 (不含)		
100,000,000 元以上		
總計		

參、公司治理報告

(三) 107 年度配發員工酬勞之經理人姓名及配發情形 107 年 12 月 31 日;單位：新台幣仟元

	職稱	姓名	股票金額	現金金額	總計	總額占稅後純益之比例(%)
經理人	董事長	張舒眉	—	4,124	4,124	1.49
	資深副總經理(註 1)	張彩綢				
	執行副總經理(註 2)	李瑞麟				
	副總經理	陳麗玲				
	副總經理	廖文傑				
	副總經理(註 3)	陳俊旭				
	協理	黃莉玲				
	協理	陳瑋婷				
	協理	鄭治平				

註 1：原資深副總經理張彩綢於 107 年 1 月 10 日轉任特別助理。

註 2：原執行副總經理李瑞麟於 108 年 4 月 1 日轉任特別助理。

註 3：原副總經理陳俊旭於 107 年 8 月 30 日離職。

(四) 分別比較說明本公司及合併報表所有公司於最近二年度支付本公司董事、監察人、總經理及副總經理酬金總額占個體或個別財務報告稅後純益比例之分析並說明給付酬金之政策、標準與組合、訂定酬金之程序、與經營績效及未來風險之關聯性。

職稱	106 年度	107 年度
	本公司及合併報表所有公司支付本公司董事、監察人、總經理及副總經理酬金總額占稅後純益比例	本公司及合併報表所有公司支付本公司董事、監察人、總經理及副總經理酬金總額占稅後純益比例
董事	9.48%	8.11%
總經理及副總經理		

1. 本公司董事酬勞依章程第十九條所載其內容如下：本公司年度如有獲利，應由董事會決議提撥不低於 7% 為員工酬勞及不高於 1.5% 為董事酬勞。但公司尚有累積虧損時，應預先保留彌補數額。前項員工酬勞得以股票或現金為之，其給付對象得包括符合董事會所訂條件之從屬公司員工。前項董事酬勞僅得以現金為之。
 2. 總經理及副總經理之薪資架構為底薪、伙食津貼、職務加給，其薪資依其學歷、經歷、績效工作年資之差異，並參考同業水準發放。
- 綜上，本公司董事酬勞根據公司的獲利而所有變動，總經理及副總經理酬勞參考同業水準發放之。

四、公司治理運作情形

(一)董事會運作情形

107 年度董事會開會 6 次，董事出席情形如下：

職 稱	姓 名	實際出(列)席次數	委託出席次數	實際出(列)席率(%)	備 註
董事長	張舒眉	6	-	100.00	
董事	江欽池	5	1	83.00	
董事	楊明恭	6	-	100.00	
董事	鉸升投資有限公司 (代表人：高蓬雯)	5	1	83.00	
董事	太一投資股份有限公司 (代表人：江進元)	6	-	100.00	
董事	頂準投資有限公司 (代表人：蔡玉玲)	5	1	83.00	
獨立董事	徐偉初	6	-	100.00	
獨立董事	何經華	6	-	100.00	
獨立董事	詹乾隆	6	-	100.00	

其他應記載事項：

一、 董事會之運作如有下列情形之一者，應敘明董事會日期、期別、議案內容、所有獨立董事意見及公司對獨立董事意見之處理：

(一)證券交易法第 14 條之 3 所列事項：

- 依第 14 條之 1 規定訂定或修正內部控制制度：
 - 董事會日期：108.03.21 期別；108 年第 1 次
議案內容：擬修訂本公司「內部控制制度」案。
董事會決議結果：本案經主席徵詢全體出席董事無異議通過。
- 依第 36 條之 1 規定訂定或修正取得或處分資產、從事衍生性商品交易、資金貸與他人、為他人背書或提供保證之重大財務業務行為之處理程序：
 - 董事會日期：108.03.21 期別；108 年第 1 次
議案內容：擬修訂本公司「取得或處分資產處理程序」案。
董事會決議結果：本案經主席徵詢全體出席董事無異議通過。
- 簽證會計師之委任、解任或報酬：
 - 董事會日期：107.03.22 期別；107 年第 1 次
議案內容：本公司因應簽證之資誠聯合會計師事務所內部調整，更換簽證會計師。
董事會決議結果：本案經主席徵詢全體出席董事無異議通過。
 - 董事會日期：107.11.22 期別；107 年第 5 次
議案內容：本公司 107 年度會計師審計公費暨簽證會計師獨立性評估
董事會決議結果：本案經主席徵詢全體出席董事無異議通過。
 - 董事會日期：108.03.21 期別；108 年第 1 次
議案內容：本公司因應簽證之資誠聯合會計師事務所內部調整，更換簽證會計師。
董事會決議結果：本案經主席徵詢全體出席董事無異議通過。
- 財務、會計或內部稽核主管之任免：
 - 董事會日期：107.11.22 期別；107 年第 5 次
議案內容：本公司稽核主管異動案。
董事會決議結果：本案經主席徵詢全體出席董事無異議通過。
 - 董事會日期：108.03.21 期別；108 年第 1 次
議案內容：本公司「公司治理主管」委任案。
董事會決議結果：本案經主席徵詢全體出席董事無異議通過。

(二)除前開事項外，其他經獨立董事反對或保留意見且有紀錄或書面聲明之董事會議決事項：無此情事。

二、 董事對利害關係議案迴避之執行情形，應敘明董事姓名、議案內容、應利益迴避原因以及參與表決情形：無此情事。

三、 當年度及最近年度加強董事會職能之目標（例如設立審計委員會、提昇資訊透明度等）與執行情形評估：
本公司於 102 年設立審計委員會。

(二)審計委員會運作情形或監察人參與董事會運作情形

本公司經 102 年 6 月 19 日股東會通過設置審計委員會，監察人自 102 年 6 月 18 日任期屆滿後不再選任，107 年度審計委員會開會 4 次，獨立董事出席情形如下：

職稱	姓名	實際出席次數	委託出席次數	實際出席率(%)	備註
獨立董事	徐偉初	4	-	100.00	
獨立董事	何經華	4	-	100.00	
獨立董事	詹乾隆	4	-	100.00	

其他應記載事項：

一、審計委員會之運作如有下列情形之一者，應敘明董事會日期、期別、議案內容、審計委員會決議結果以及公司對審計委員會意見之處理。

(一)證券交易法第 14 條之 5 所列事項：

列示符合證券交易法第 14 條之 5 所列事項並經審計委員會審議之內容，簡述如下：

- 依第 14 條之 1 規定訂定或修正內部控制制度：
 - 審計委員會日期：108.03.21 期別；108 年第 1 次
議案內容：擬修訂本公司「內部控制制度」。
審計委員會決議結果：本案經主席徵詢全體出席委員無異議通過。
公司對審計委員會意見之處理：提報當期董事會決議。
- 內部控制制度有效性之考核：
 - 審計委員會日期：107.03.22 ；108.03.21 期別；107 年第 1 次；108 年第 1 次
議案內容：本公司依據「公開發行公司建立內部控制制度處理準則」規定出具內部控制制度聲明書。
審計委員會決議結果：本案經主席徵詢全體出席委員無異議通過。
公司對審計委員會意見之處理：由稽核單位提報當期董事會決議通過後，經取得董事長及總經理簽署之內部控制制度聲明書並依法令規定辦理公告申報。
- 依第 36 條之 1 規定訂定或修正取得或處分資產、從事衍生性商品交易、資金貸與他人、為他人背書或提供保證之重大財務業務行為之處理程序：
 - 審計委員會日期：108.03.21 期別；108 年第 1 次
議案內容：依據 107.11.26 金管證發字第 10703410725 號函文規定，本公司擬修訂「取得或處分資產處理程序」。
審計委員會決議結果：本案經主席徵詢全體出席委員無異議通過。
公司對審計委員會意見之處理：提報當期董事會決議。
- 涉及董事自身利害關係之事項：無此情形。
- 重大之資產或衍生性商品交易：無此情形。
- 重大之資金貸與、背書或提供保證：無此情形。
- 募集、發行或私募具有股權性質之有價證券：無此情形。
- 簽證會計師之委任、解任或報酬：
 - 審計委員會日期：107.03.22 期別；107 年第 1 次
議案內容：本公司因應簽證之資誠聯合會計師事務所內部調整，更換簽證會計師。
審計委員會決議結果：本案經主席徵詢全體出席委員無異議通過。
公司對審計委員會意見之處理：提報當期董事會決議。
 - 審計委員會日期：107.11.22 期別；107 年第 4 次
議案內容：提請審議本公司 107 年度會計師審計公費暨簽證會計師獨立性評估。
審計委員會決議結果：本案經主席徵詢全體出席委員無異議通過。
公司對審計委員會意見之處理：提報當期董事會決議。
 - 審計委員會日期：108.03.21 期別；108 年第 1 次
議案內容：本公司因應簽證之資誠聯合會計師事務所內部調整，更換簽證會計師。
審計委員會決議結果：本案經主席徵詢全體出席委員無異議通過。
公司對審計委員會意見之處理：提報當期董事會決議。
- 財務、會計或內部稽核主管之任免：
 - 審計委員會日期：107.11.22 期別；107 年第 4 次
議案內容：本公司稽核主管異動案。
審計委員會決議結果：本案經主席徵詢全體出席委員無異議通過。
公司對審計委員會意見之處理：提報當期董事會決議。

10.年度財務報告：

- 審計委員會日期：107.03.22；108.03.21 期別；107 年第 1 次；108 年第 1 次
議案內容：提請審議本公司民國 106 年度個體財務報告及合併財務報告及民國 107 年度個體財務報告及合併財務報告。
審計委員會決議結果：本案經主席徵詢全體出席委員無異議通過。
公司對審計委員會意見之處理：提報當期董事會決議。

(二)除前開事項外，其他未經審計委員會通過，而經全體董事三分之二以上同意之議決事項：無此情事。

二、獨立董事對利害關係議案迴避之執行情形，應敘明獨立董事姓名、議案內容、應利益迴避原因以及參與表決情形：無此情事。

三、獨立董事與內部稽核主管及會計師之溝通情形（應包括就公司財務、業務狀況進行溝通之重大事項、方式及結果等）：公司內部稽核主管及會計師就公司內部稽核情形及財務報告內容等定期向獨立董事做溝通及報告。

(三) 公司治理運作情形及其與上市上櫃公司治理實務守則差異情形及原因

評估項目	運作情形			與上市上櫃公司治理實務守則差異情形及原因
	是	否	摘要說明	
一、公司是否依據上市上櫃公司治理實務守則訂定並揭露公司治理實務守則？	是		本公司已訂定公司治理實務守則，並設置公司治理主管，執行公司治理相關事務。	—
二、公司股權結構及股東權益 (一) 公司是否訂定內部作業程序處理股東建議、疑義、糾紛及訴訟事宜，並依程序實施？ (二) 公司是否掌握實際控制公司之主要股東及主要股東之最終控制者名單？ (三) 公司是否建立、執行與關係企業間之風險控管及防火牆機制？ (四) 公司是否訂定內部規範，禁止公司內部人利用市場上未公開資訊買賣有價證券？	是 是 是 是		(一) 本公司已依規定設置發言人及代理發言人處理相關事宜。 (二) 本公司持股5%主要股東為本公司董事長張舒眉，其餘股東持股並無超過5%情形。 (三) 本公司轉投資事項處理係依本公司「內部控制制度」、「內部稽核制度」及相關法令規定辦理。 (四) 本公司不定期向內部人宣導相關法令規定。	— — — —
三、董事會之組成及職責 (一) 董事會是否就成員組成擬訂多元化方針及落實執行？ (二) 公司除依法設置薪資報酬委員會及審計委員會外，是否自願設置其他各類功能性委員會？ (三) 公司是否訂定董事會績效評估辦法及其評估方式，每年並定期進行績效評估？ (四) 公司是否定期評估簽證會計師獨立性？	是 否 否 是		(一) 1. 本公司於107年12月13日董事會通過訂定「公司治理實務守則」，在第三章「強化董事會職能」即擬訂有多元化方針。本公司董事會成員之提名與遴選係遵照公司章程之規定，採用候選人提名制，除評估各候選人之學經歷資格外，並參考利害關係人的意見，遵守「董事選舉辦法」及「公司治理實務守則」，以確保董事成員之多元性及獨立性。 2. 衡諸本公司本屆9位董事成員名單，除有3名女性成員外，長於領導、營運判斷、經營管理、危機處理且具有產業知識及國際市場觀者有張舒眉、江欽池、楊明恭、高蓬雯及江進元；長於法律事務的蔡玉玲；至於何經華、徐偉初及詹乾隆等3位獨立董事則分別長於財務分析及金融事務。 3. 本公司獨立董事占比為33.33%、女性董事占比為33.33%，1位獨立董事任期年資在5年以下，2位獨立董事任期年資在14~16年。本公司注重董事會成員組成之性別平等，女性董事比率為30%以上。 4. 董事會就成員組成擬訂多元化的政策揭露於公司網站及公開資訊觀測站。 (二) 公司除設置薪資報酬委員會及審計委員會外，並未設置其他功能性委員會，惟公司將依「董事會議事規則」充分發揮董事會之職權。 (三) 本公司董事會係依「董事會議事規則」及相關法令執行其職權。 (四) 本公司每年至少一次定期評估簽證會計師之獨立性、適任性與專業性，並將結果提報107.11.12審計委員會及董事會審議並通過。經本公司確認簽證會計師與本公司除簽證及財稅案件之費用外，無其他財務利益及業務關係，皆符合本公司獨立性評估標準，足堪擔任本公司簽證會計師，並要求簽證會計師提供超然獨立聲明書。	— 尚未設置其他各類功能性委員會 尚未訂定董事會績效評估辦法 —
四、上市上櫃公司是否設置公司治理專(兼)職單位或人員負責公司治理相關事務(包括但不限於提供董事、監察人執行業務所需資料、依法辦理董事會及股東會之會議相關事宜、辦理公司登記及變更登記、製作董事會及股東會議事錄等)？	是		本公司設置公司治理專(兼)職單位，且遵循公司治理有關之股東會議事規則、內部控制制度、取得或處分資產處理程序、資金貸與他人作業程序、背書保證作業程序等，執行公司治理相關事務，並由高階主管督導。	—
五、公司是否建立與利害關係人(包括但不限於股東、員工、客戶及供應商等)溝通管道，及於公司網站設置利害關係人專區，並妥適回應利害關係人所關切之重要企業社會責任議題？	是		本公司已依規定設置發言人及代理發言人處理相關事宜，並於公司網站設置「投資人關係」，並設置「諮詢&意見交流」建立與利害關係人之溝通管道。	—

參、公司治理報告

評估項目	運作情形			與上市上櫃公司治理實務守則差異情形及原因
	是	否	摘要說明	
六、公司是否委任專業股務代辦機構辦理股東會事務？	是		本公司委任凱基證券股份有限公司辦理股東會事務。	—
七、資訊公開 (一) 公司是否架設網站，揭露財務業務及公司治理資訊？	是		(一) 本公司有架設公司網站 (http://www.jpcco.com.tw/) 揭露各項財務業務及公司治理資訊。	—
(二) 公司是否採行其他資訊揭露之方式(如架設英文網站、指定專人負責公司資訊之蒐集及揭露、落實發言人制度、法人說明會過程放置公司網站等)？	是		(二) 本公司已依規定設立發言人制度，發言人為陳瑋婷；亦架設英文網站，其網址為： http://www.jpcco.com.tw/ 。	—
八、公司是否有其他有助於瞭解公司治理運作情形之重要資訊(包括但不限於員工權益、僱員關懷、投資者關係、供應商關係、利害關係人之權利、董事及監察人進修之情形、風險管理政策及風險衡量標準之執行情形、客戶政策之執行情形、公司為董事及監察人購買責任保險之情形等)？	是		(一) 本公司重視勞工安全與福利，並制定相關辦法，以提供員工保障。 (二) 本公司基於對投資人將善盡保護責任，除依循相關法規公佈訊息外，並推動與投資人良好互動關係。 (三) 本公司與供應商採取良好互動合作關係，提供良好且有效率之資訊溝通方式，以期能建立長期合作及經濟營運模式。 (四) 本公司不定期會提供董事進修有關課程，並依章程為董事購買責任保險。	— — — —
九、請就臺灣證券交易所股份有限公司公司治理中心最近年度發布之公司治理評鑑結果說明已改善情形，及就尚未改善者提出優先加強事項與措施。		否	本公司執行治理自行評估，並未發現有重大缺失需要改善之情事。	—

(四) 公司如有設置薪資報酬委員會者，應揭露其組成、職責及運作情形

本公司依據「股票上市或於證券商營業處所買賣公司薪資報酬委員會設置及行使職權辦法」，於民國 100 年 12 月 23 日董事會通過薪資報酬委員會組織章程及設置薪酬委員會。

薪資報酬委員會成員資料

身份別	姓名	是否具有五年以上工作經驗 及下列專業資格			符合獨立性情形 (註 1)								兼任其他 公開發行 公司薪資 報酬委員 會成員家 數	備註	
		商 務 、 法 官 、 檢 察 官 、 律 師 、 會 計 師 或 其 他 與 公 司 業 務 所 需 之 家 考 試 及 格 領 有 證 書 之 專 門 職 業 及 技 術 人 員	具 有 商 務 、 法 務 、 財 務 、 會 計 或 公 司 業 務 所 需 之 工 作 經 驗	1	2	3	4	5	6	7	8				
獨立董事	徐偉初	✓			✓	✓	✓	✓	✓	✓	✓	✓	✓	-	
獨立董事	何經華		✓		✓	✓	✓	✓	✓	✓	✓	✓	✓	-	
其他	關尚仁	✓			✓	✓	✓	✓	✓	✓	✓	✓	✓	-	

註 1：各成員於選任前二年及任職期間符合下述各條件者，請於各條件代號下方空格中打“✓”。

- (1) 非為公司或其關係企業之受僱人。
- (2) 非公司或其關係企業之董事、監察人。但如為公司或其母公司、子公司依本法或當地國法令設置之獨立董事者，不在此限。
- (3) 非本人及其配偶、未成年子女或以他人名義持有公司已發行股份總額百分之一以上或持股前十名之自然人股東。
- (4) 非前三款所列人員之配偶、二親等以內親屬或三親等以內直系血親。
- (5) 非直接持有公司已發行股份總額百分之五以上法人股東之董事、監察人或受僱人，或持股前五名法人股東之董事、監察人或受僱人。
- (6) 非與公司有財務或業務往來之特定公司或機構之董事（理事）、監察人（監事）、經理人或持股百分之五以上股東。
- (7) 非為公司或其關係企業提供商務、法務、財務、會計等服務或諮詢之專業人士、獨資、合夥、公司或機構之企業主、合夥人、董事（理事）、監察人（監事）、經理人及其配偶。
- (8) 未有公司法第 30 條各款情事之一。

薪資報酬委員會運作情形資訊

1.本公司之薪資報酬委員會委員計3人。

2.本屆委員任期：105年6月15日至108年6月14日，107年度薪資報酬委員會開會2次，委員資格及出席情形如下：

職稱	姓名	實際出席次數	委託出席次數	實際出席率(%)	備註
召集人	何經華	2	-	100.00	
委員	徐偉初	2	-	100.00	
委員	關尚仁	2	-	100.00	

3.薪資報酬委員會107年開會日期、期別、議案內容、決議結果以及公司對薪資報酬委員會意見之處理。

薪資報酬委員會	議案內容及後續處理	決議結果	公司對薪資報酬委員會意見之處理
第三屆 第4次 107.03.22	1. 審議本公司106年度員工及董事酬勞分配案。 2. 審議本公司106年度經理人員工酬勞分配案。 3. 修訂本公司「績效獎金管理辦法」案。 4. 擬執行年度調薪計畫案。	委員會全體成員同意通過	提董事會由全體出席董事同意通過
第三屆 第5次 107.11.12	1. 修訂本公司「績效獎金管理辦法」案。 2. 修訂本公司「員工績效考核管理辦法」案。	委員會全體成員同意通過	提董事會由全體出席董事同意通過

其他應記載事項：

- 一、董事會如不採納或修正薪資報酬委員會之建議，應敘明董事會日期、期別、議案內容、董事會決議結果以及公司對薪資報酬委員會意見之處理(如董事會通過之薪資報酬優於薪資報酬委員會之建議，應敘明其差異情形及原因)：無。
- 二、薪資報酬委員會之議決事項，如成員有反對或保留意見且有紀錄或書面聲明者，應敘明薪資報酬委員會日期、期別、議案內容、所有成員意見及對成員意見之處理：無。

(五) 履行社會責任情形

評估項目	運作情形			與上市上櫃公司企業社會責任實務守則差異情形及原因
	是	否	摘要說明	
一、落實公司治理				
(一) 公司是否訂定企業社會責任政策或制度，以及檢討實施成效？		否	(一) 本公司雖未訂定企業社會責任政策，但仍會持續實踐企業社會責任，未來亦會視情況訂定相關政策。	—
(二) 公司是否定期舉辦社會責任教育	是		(二) 本公司不定期宣導企業社會責任之	—

評估項目	運作情形			與上市上櫃公司企業社會責任實務守則差異情形及原因
	是	否	摘要說明	
訓練？			理念。	
(三) 公司是否設置推動企業社會責任專(兼)職單位, 並由董事會授權高階管理階層處理, 及向董事會報告處理情形？		否	(三) 本公司負責社會責任相關之部門皆依其職責辦理相關事宜。	—
(四) 公司是否訂定合理薪資報酬政策, 並將員工績效考核制度與企業社會責任政策結合, 及設立明確有效之獎勵與懲戒制度？	是		(四) 本公司訂有「工作規則」, 並記載獎、懲制度。	—
二、發展永續環境				
(一) 公司是否致力於提升各項資源之利用效率, 並使用對環境負荷衝擊低之再生物料？	是		(一) 報廢產品回收處理, 以提升各項資源之利用效率。	—
(二) 公司是否依其產業特性建立合適之環境管理制度？	是		(二) 依本公司產業特性建立合適之環境管理制度。	—
(三) 公司是否注意氣候變遷對營運活動之影響, 並執行溫室氣體盤查、制定公司節能減碳及溫室氣體減量策略？	是		(三) 本公司宣導並執行辦公室降低用電量並使用省電燈具, 以減少溫室氣體排放。	—
三、維護社會公益				
(一) 公司是否依照相關法規及國際人權公約, 制定相關之管理政策與程序？	是		(一) 本公司依勞動法規規定保障員工之合法權益, 並提撥退休金。設立職工福利委員會。	—
(二) 公司是否建置員工申訴機制及管道, 並妥適處理？	是		(二) 本公司建立暢通之申訴管道, 並透過人事單位作妥適處理。	—
(三) 公司是否提供員工安全與健康之工作環境, 並對員工定期實施安全與健康教育？	是		(三) 本公司定期檢視工作環境並定期辦理員工健康檢查及對員工實施安全與健康教育。	—
(四) 公司是否建立員工定期溝通之機制, 並以合理方式通知對員工可能造成重大影響之營運變動？	是		(四) 本公司與員工間保持良好溝通管道, 並透過內部公告之方式, 讓員工了解公司之營運變動。	—
(五) 公司是否為員工建立有效之職涯能力發展培訓計畫？	是		(五) 本公司不定期舉辦各種議題之座談會或演講, 以培訓員工職涯能力。	—
(六) 公司是否就研發、採購、生產、作業及服務流程等制定相關保護消費者權益政策及申訴程序？	是		(六) 本公司有架設公司網站 (http://www.jpcco.com.tw/), 並提供諮詢&意見交流給所有消費者或業務相關人員。	—
(七) 對產品與服務之行銷及標示, 公司是否遵循相關法規及國際準則？	是		(七) 本公司產品與服務之行銷及標示, 皆依相法規及國際準則作業。	—
(八) 公司與供應商來往前, 是否評估供應商過去有無影響環境與社會之紀錄？	是		(八) 本公司要求供應商提供無有害物質保證之原物料。	—
(九) 公司與其主要供應商之契約是否包含供應商如涉及違反其企業社會責任政策, 且對環境與社會有	是		(九) 本公司於選擇供應商時, 會考量供應商之誠信及履行社會責任情形。	—

參、公司治理報告

評估項目	運作情形			與上市上櫃公司企業社會責任實務守則差異情形及原因
	是	否	摘要說明	
顯著影響時，得隨時終止或解除契約之條款？				
四、加強資訊揭露 (一) 公司是否於其網站及公開資訊觀測站等處揭露具攸關性及可靠性之企業社會責任相關資訊？	是		本公司於公司網站 (http://www.jpcco.com.tw/) 及公開資訊觀測站中揭露履行社會責任之資訊。	—
五、公司如依據「上市上櫃公司企業社會責任實務守則」訂有本身之企業社會責任守則者，請敘明其運作與所訂守則之差異情形：不適用。				
六、其他有助於瞭解企業社會責任運作情形之重要資訊： 本公司致力提升全員環保意識，在產品製程上要求符合相關環保要求並將報廢產品回收處理。				
七、公司企業社會責任報告書如有通過相關驗證機構之查證標準，應加以敘明：不適用。				

(六) 公司履行誠信經營情形及採行措施

評估項目	運作情形(註1)			與上市上櫃公司誠信經營守則差異情形及原因
	是	否	摘要說明	
一、訂定誠信經營政策及方案 (一) 公司是否於規章及對外文件中明示誠信經營之政策、作法，以及董事會與管理階層積極落實經營政策之承諾？ (二) 公司是否訂定防範不誠信行為方案，並於各方案內明定作業程序、行為指南、違規之懲戒及申訴制度，且落實執行？ (三) 公司是否對「上市上櫃公司誠信經營守則」第七條第二項各款或其他營業範圍內具較高不誠信行為風險之營業活動，採行防範措施？		否	(一) 本公司雖未訂定誠信經營守則，但本公司一向秉持誠信經營之理念，未來亦會視情況訂定相關政策。 (二) 本公司董事及經理人等皆簽具誠信聲明書。 (三) 本公司建立有效之會計制度與內部控制制度，以防止違反誠信之情事發生。	— — —
二、落實誠信經營 (一) 公司是否評估往來對象之誠信紀錄，並於其與往來交易對象簽訂之契約中明訂誠信行為條款？ (二) 公司是否設置隸屬董事會之推動企業誠信經營專(兼)職單位，並定期向董事會報告其執行情形？ (三) 公司是否制定防止利益衝突政策、提供適當陳述管道，並落實執行？ (四) 公司是否為落實誠信經營已建立有效的會計制度、內部控制制度，並由內部稽核單位定期查核，或委託會計師執行查核？	是 是 是 是	否	(一) 本公司並針對往來交易金額較高之客戶，皆會進行徵信調查，另採購合約中亦會簽訂相關誠信條款。 (二) 本公司設置隸屬於董事會的稽核室，負責稽查公司內部及董事會是否有違反誠信經營之情事。 (三) 本公司之董事及經理人若有利益衝突時，不得參與公司之決策。 (四) 本公司隸屬於董事會的稽核室負責內部控制制度之運作，並定期向董事會及審計委員會報告。	— — — —

評估項目	運作情形(註1)			與上市上櫃公司誠信經營守則差異情形及原因
	是	否	摘要說明	
(五) 公司是否定期舉辦誠信經營之內、外部之教育訓練？	是		(五) 本公司不定期舉辦各種議題之座談會或演講，以培訓員工誠信經營理念。	—
三、公司檢舉制度之運作情形				
(一) 公司是否訂定具體檢舉及獎勵制度，並建立便利檢舉管道，及針對被檢舉對象指派適當之受理專責人員？	是		(一) 本公司訂定「性騷擾防治、申訴及調查處理措施」，另員工與管理階層之溝通管道暢通，因此能立即向管理階層檢舉及申訴。	—
(二) 公司是否訂定受理檢舉事項之調查標準作業程序及相關保密機制？	是		(二) 本公司上述措施有明確之調查標準作業程序及相關保密機制。	—
(三) 公司是否採取保護檢舉人不因檢舉而遭受不當處置之措施？	是		(三) 本公司上述措施有明確保護檢舉人之機制。	—
四、加強資訊揭露				
(一) 公司是否於其網站及公開資訊觀測站，揭露其所訂誠信經營守則內容及推動成效？	是		(一) 本公司設立網站，並隨時發佈公司相關訊息。 (http://www.jpcco.com.tw/)	—
五、公司如依據「上市上櫃公司誠信經營守則」訂有本身之誠信經營守則者，請敘明其運作與所訂守則之差異情形：本公司未訂有誠信經營守則，惟實務執行與其精神一致，尚無重大差異。				
六、其他有助於瞭解公司誠信經營運作情形之重要資訊：無。(如公司檢討修正其訂定之誠信經營守則等情形)				

(七) 公司如有訂定公司治理守則及相關規章者，應揭露其查詢方式：本公司已訂定公司治理守則，並已揭露於公司網站 (<http://www.jpcco.com.tw/>)。

(八) 其他足以增進對公司治理運作情形之瞭解的重要資訊，得一併揭露：無。

(九) 內部控制制度執行狀況應揭露下列事項

1. 內部控制聲明書

佳必琪國際股份有限公司

內部控制制度聲明書

日期：108年03月21日

本公司民國 107 年度之內部控制制度，依據自行評估的結果，謹聲明如下：

- 一、本公司確知建立、實施和維護內部控制制度係本公司董事會及經理人之責任，本公司業已建立此一制度。其目的係在對營運之效果及效率(含獲利、績效及保障資產安全等)、報導具可靠性、及時性、透明性及符合相關規範暨相關法令規章之遵循等目標的達成，提供合理的確保。
- 二、內部控制制度有其先天限制，不論設計如何完善，有效之內部控制制度亦僅能對上述三項目標之達成提供合理的確保；而且，由於環境、情況之改變，內部控制制度之有效性可能隨之改變。惟本公司之內部控制制度設有自我監督之機制，缺失一經辨認，本公司即採取更正之行動。
- 三、本公司係依據「公開發行公司建立內部控制制度處理準則」(以下簡稱「處理準則」)規定之內部控制制度有效性之判斷項目，判斷內部控制制度之設計及執行是否有效。該「處理準則」所採用之內部控制制度判斷項目，係為依管理控制之過程，將內部控制制度劃分為五個組成要素：1.控制環境，2.風險評估，3.控制作業，4.資訊與溝通，及5.監督作業。每個組成要素又包括若干項目。前述項目請參見「處理準則」之規定。
- 四、本公司業已採用上述內部控制制度判斷項目，評估內部控制制度之設計及執行的有效性。
- 五、本公司基於前項評估結果，認為本公司於民國107年12月31日的內部控制制度(含對子公司之監督與管理)，包括瞭解營運之效果及效率目標達成之程度、報導係屬可靠、及時、透明及符合相關規範暨相關法令規章之遵循有關的內部控制制度等之設計及執行係屬有效，其能合理確保上述目標之達成。
- 六、本聲明書將成為本公司年報及公開說明書之主要內容，並對外公開。上述公開之內容如有虛偽、隱匿等不法情事，將涉及證券交易法第二十條、第三十二條、第一百七十一條及第一百七十四條等之法律責任。
- 七、本聲明書業經本公司民國108年03月21日董事會通過，出席董事9人中(含1人委任出席)，有0人持反對意見，餘均同意本聲明書之內容，併此聲明。

佳必琪國際股份有限公司



董事長：



簽章

總經理：



簽章

2.委託會計師專案審查內部控制制度者，應揭露會計師審查報告：不適用。

(十)最近年度及截至年報刊印日止公司及其內部人員依法被處罰、公司對其內部人員違反內部控制制度規定之處罰、主要缺失與改善情形：無此情事。

(十一)最近年度及截至年報刊印日止，股東會及董事會之重要決議

1.最近年度及截至年報刊印日止股東會之重要決議

會別	日期	重要決議事項
股東常會	107.06.15	1. 本公司 106 年度會計決算表冊案。 2. 本公司 106 年度盈餘分配案。 3. 本公司資本公積發放現金案。 4. 修訂本公司「公司章程」案。

2.最近年度及截至年報刊印日止董事會之重要決議

開會次數	日期	重要決議事項
107 年第 1 次	107.03.22	1. 通過本公司民國 106 年度營業報告書、個體財務報告及合併財務報告。 2. 通過本公司 106 年度盈餘分配案。 3. 通過本公司資本公積發放現金案。 4. 通過本公司 106 年度員工及董事酬勞分派案。 5. 通過本公司依據「公開發行公司建立內部控制制度處理準則」規定出具內部控制聲明書。 6. 通過修訂本公司「公司章程」案。 7. 通過本公司因應簽證之資程聯合會計師事務所內部調整，更換簽證會計師案。 8. 通過本公司依相關規定買回本公司股份。 9. 通過訂定本公司 106 年股東常會召開時間、地點及事由案。 10. 通過本公司 106 年股東常會受理股東提案之期間及場所。
107 年第 2 次	107.05.04	無。
107 年第 3 次	107.08.13	1. 通過向兆豐國際商業銀行信義分行申請周轉借款額度續約乙案。
107 年第 4 次	107.10.04	1. 通過本公司依相關規定買回本公司股份。
107 年第 5 次	107.11.12	1. 通過本公司 107 年度會計師審計公費暨簽證會計師獨立性評估。 2. 通過本公司稽核主管異動案。
107 年第 6 次	107.12.13	1. 通過本公司民國 108 年度營業計畫報告。

開會次數	日期	重要決議事項
		2. 通過擬訂本公司 108 年度稽核計畫。 3. 通過本公司民國 107 年度第二次買回庫藏股，擬辦理註銷案。 4. 通過訂定本公司「公司治理實務守則」案。
108 年第 1 次	108.03.21	1. 通過本公司民國 107 年度營業報告書、個體財務報告及合併財務報告。 2. 通過本公司 107 年度盈餘分配案。 3. 通過本公司資本公積發放現金案。 4. 通過本公司 107 年度員工及董事酬勞分派案。 5. 通過本公司依據「公開發行公司建立內部控制制度處理準則」規定出具內部控制制度聲明書。 6. 通過修訂本公司「公司章程」案。 7. 通過修訂本公司「取得或處分資產處理程序」案。 8. 通過修訂本公司「內部控制制度」案。 9. 通過本公司因應簽證之資程聯合會計師事務所內部調整，更換簽證會計師案。 10. 通過訂定召開本公司 108 年股東常會日期、地點及召集事由等內容案。 11. 通過本公司全面改選董事案。 12. 通過本公司提名董事候選人名單案。 13. 通過解除本公司新任董事及其代表人競業禁止案。 14. 通過本公司「公司治理主管」委任案。
108 年第 2 次	108.05.03	1. 通過修訂本公司「資金貸與他人作業程序」案。 2. 通過修訂本公司「背書保證作業程序」案。 3. 通過修訂本公司「內部控制制度」案。 4. 通過訂定「處理董事要求之標準作業程序」案。 5. 通過新增召開本公司 108 年股東常會日期、地點及召集事由等內容案。

3.107 年度股東常會重要決議及股東會決議執行情形

重要決議事項	股東會決議執行情形
1. 本公司 106 年度會計決算表冊案。	無異議照案通過。
2. 本公司 106 年度盈餘分配案。	無異議照案通過。
3. 本公司資本公積發放現金案。	無異議照案通過。
4. 修訂本公司「公司章程」案。	無異議照案通過，已完成修訂後「公司章程」之公告作業並據以執行。

(十二) 最近年度及截至年報刊印日止董事或監察人對董事會通過重要決議有不同意見且有紀錄或書面聲明者，其主要內容：無此情事。

(十三) 最近年度及截至年報刊印日止，公司董事長、總經理、會計主管、財務主管、內部稽核主管及研發主管等辭職解任情形之彙總：

107年12月31日

職稱	姓名	到任日期	解任日期	辭職或解任原因
內部稽核主管	施懿芳	105.11.11	107.11.12	因個人生涯規劃辭職

五、會計師公費資訊

會計師事務所名稱	會計師姓名		查核期間	備註
資誠聯合會計師事務所	馮敏娟	徐聖忠	107.01.01~107.12.31	

金額級距		公費項目	審計公費	非審計公費	合計
1	低於 2,000 仟元		—	✓	—
2	2,000 仟元 (含) ~4,000 仟元		—	—	—
3	4,000 仟元 (含) ~6,000 仟元		✓	—	—
4	6,000 仟元 (含) ~8,000 仟元		—	—	✓
5	8,000 仟元 (含) ~10,000 仟元		—	—	—
6	10,000 仟元 (含) 以上		—	—	—

會計師事務所名稱	會計師姓名	審計公費	非審計公費					查核期間
			制度設計	工商登記	人力資源	其他(註)	小計	
資誠聯合會計師事務所	馮敏娟	5,370	0	300	0	576	876	107.01.01 ~ 107.12.31
	徐聖忠							

註：服務內容為移轉訂價服務費 420 仟元、營業稅採直扣法查核簽證服務 100 仟元及買回庫藏股價格報告書 56 仟元。

(一) 給付簽證會計師、簽證會計師所屬事務所及其關係企業之非審計公費為審計公費之四分之一以上者，應揭露審計與非審計公費金額及非審計服務內容：無。

(二) 更換會計師事務所且更換年度所支付之審計公費較更換前一年度之審計公費減少者，應揭露更換前後審計公費金額及原因：無。

(三) 審計公費較前一年度減少達百分之十五以上者，應揭露審計公費減少金額、比例及原因：無。

六、更換會計師資訊：

一、關於前任會計師

更換日期	民國 108 年 3 月 21 日董事會通過更換會計師。		
更換原因及說明	本公司原簽證會計師為資誠聯合會計師事務所馮敏娟及徐聖忠會計師，因資誠聯合會計師事務所內部調整，本公司 108 年第一季財務報表，簽證會計師調整變更為林雅慧及馮敏娟會計師。		
說明係委任人或會計師終止或不接受委任	當事人	會計師	委任人
	情況		
	主動終止委任	不適用	不適用
	不再接受(繼續)委任	不適用	不適用
最新兩年內簽發無保留意見以外之查核報告書意見及原因	無。		
與發行人有無不同意見	有		會計原則或實務
			財務報告之揭露
			查核範圍或步驟
			其他
	無	✓	
	說明		
其他揭露事項 (本準則第十條第六款第一目之四至第一目之七應加以揭露者)	無。		

二、關於繼任會計師

事務所名稱	資誠聯合會計師事務所
會計師姓名	林雅慧及馮敏娟會計師
委任之日期	經民國108年3月21日董事會通過更換會計師。
委任前就特定交易之會計處理方法或會計原則及對財務報告可能簽發之意見諮詢事項及結果	無。
繼任會計師對前任會計師不同意見事項之書面意見	無。

三、前任會計師對本準則第10條第6款第1目及第2目之3事項之復函：不適用。

七、公司之董事長、總經理、負責財務或會計事務之經理人，最近一年內曾任職於簽證會計師所屬事務所或其關係企業者，應揭露其姓名、職稱及任職於簽證會計師所屬事務所或其關係企業之期間：無此情事。

八、最近年度及截至年報刊印日止，董事、監察人、經理人及持股比例超過百分之十之股東股權移轉及股權質押變動情形

(一)董事、監察人、經理人及大股東股權變動情形

單位：股

職稱	姓名	107 年度		108 年度 截至 4 月 16 日止	
		持有股數 增(減)數(註 1)	質押股數 增(減)數	持有股數 增(減)數	質押股數 增(減)數
董事長 兼總經理	張舒眉	—	—	—	—
副董事長	江欽池	—	—	—	—
董事	楊明恭	—	—	—	—
董事	鉸升投資有限公司 (代表人：高蓬雯)	—	—	—	—
董事	太一投資股份有限公司 (代表人：江進元)	475,000	—	—	—
董事	頂準投資有限公司 (代表人：蔡玉玲)	—	—	—	—
獨立董事	徐偉初	—	—	—	—
獨立董事	何經華	—	—	—	—
獨立董事	詹乾隆	—	—	—	—
資深副總經理	張彩綢(註 2)	—	—	—	—
執行副總經理	李瑞麟(註 3)	—	—	—	—
副總經理	陳麗玲	—	—	—	—
副總經理	廖文傑	—	—	—	—
副總經理	陳俊旭(註 4)	—	—	—	—
協理	黃莉玲	—	—	—	—
協理	陳瑋婷	—	—	3,000	—
協理	鄭治平	—	—	—	—

註 1：持有股數增(減)數含現金減資所減少之股數及庫藏股執行認購增加股數。

註 2：原資深副總經理張彩綢於 107 年 1 月 10 日轉任特別助理。

註 3：原執行副總經理李瑞麟於 108 年 4 月 1 日轉任特別助理。

註 4：原副總經理陳俊旭於 107 年 8 月 30 日離職。

(二)股權移轉資訊：無股權移轉之相對人為關係人之情形。

(三)股權質押資訊：無股權質押之相對人為關係人之情形。

九、持股比例占前十名之股東，其相互間為財務會計準則公報第六號關係人或為配偶、二親等以內之親屬關係之資訊

108年4月16日；單位：股；%

姓名	本人持有股份		配偶、未成年子女持有股份		利用他人名義合計持有股份		前十大股東相互間具有關係人或為配偶、二親等以內之親屬關係者，其名稱或姓名及關係。		備註
	股數	持股比率	股數	持股比率	股數	持股比率	名稱(或姓名)	關係	
張舒眉	18,472,480	15.13	—	—	2,397,000	1.97	—	—	
頂準投資有限公司 代表人：楊李淑蘭	6,144,750	5.03	—	—	—	—	—	—	
鎡升投資有限公司 代表人：江蔡素梅	2,640,000	2.16	—	—	—	—	江欽池	夫妻	
鉅力投資有限公司 代表人：江欽池	2,295,750	1.88	—	—	—	—	江蔡素梅	夫妻	
花旗託管挪威中央銀行 投資專戶	2,287,082	1.87	—	—	—	—	—	—	
摩根銀行台北分行託管 梵加德股票指數專戶	1,986,750	1.63	—	—	—	—	—	—	
太一投資股份有限公司 代表人：張舒眉	1,645,000	1.35	—	—	—	—	—	—	
大通託管先進星光先進 總合國際股票指數	1,121,593	0.92	—	—	—	—	—	—	
花旗託管次元新興市場 評估基金投資專	1,110,500	0.91	—	—	—	—	—	—	
黃清扶	1,110,000	0.91	—	—	—	—	—	—	

十、公司、公司之董事、經理人及公司直接或間接控制之事業對同一轉投資事業之持股數，並合併計算綜合持股比例

107年12月31日；單位：千股；%

轉 事 業	本 公 司 投 資		董事、經理人及直接或 間接控制事業之投資		綜 合 投 資	
	股數	持股 比例	股數	持股 比例	股數	持股 比例
璚榮科技(股)公司	2,900	100	—	—	2,900	100
佳仕騏投資(股)公司	23,000	100	—	—	23,000	100
明昫企業股份有限公司	1,500	100	—	—	1,500	100
台暉股份有限公司	1,190	100	—	—	1,190	100
JPCCO CORP.	—	—	250	100	250	100
BEST LINK PROPERTIES LTD.	36,000	100	—	—	36,000	100
JPC (HK) COMPANY LTD.	—	—	15,500	100	15,500	100
BEST MATCH INVESTMENTS LIMITED	—	—	2,000	100	2,000	100
BEST SKY LIMITED	—	—	5,850	100	5,850	100
HUNG FU (SAMOA) INTERNATIONAL CO., LTD.	—	—	7,000	100	7,000	100
LUCKY STAR INVESTMENT CORP.	—	—	52	100	52	100
佳仕達國際電子(深圳)有限公司 (註 1)	—	—	HKD\$5,000	100	HKD\$5,000	100
鴻琦電子科技(昆山)有限公司(註 1)	—	—	USD\$5,050	100	USD\$5,050	100
東莞鴻富電子科技有限公司(註 1)	—	—	USD\$6,000	100	USD\$6,000	100
東莞厚街華寶電子科技有限公司 (註 1)	—	—	USD\$5,000	100	USD\$5,000	100
廣州嘉倍齊電子科技有限公司(註 1)	—	—	RMB\$5,000	100	RMB\$5,000	100

註 1：非為股份有限公司填出資額及出資比例(單位：仟元)。

肆、募資情形

一、資本及股份

(一) 股本來源

年 月	發行 價格 (元)	核定股本		實收股本		備註		
		股數 (股)	金額 (元)	股數 (股)	金額 (元)	股本來源	以現金以外 之財產抵充 股款者	其他
81.05	10	500,000	5,000,000	500,000	5,000,000	創立	無	81年5月7日經(081)商字第081635633號
87.07	10	3,000,000	30,000,000	3,000,000	30,000,000	現金增資25,000仟元	無	87年7月16日經(087)商字第087304423號
88.06	10	6,000,000	60,000,000	6,000,000	60,000,000	現金增資30,000仟元	無	88年6月24日經(088)商字第088303940號
89.08	10	40,000,000	400,000,000	14,500,000	145,000,000	現金增資55,000仟元 盈餘轉增資30,000仟元	無	89年8月1日經(089)商字第089126957號
89.10	10	40,000,000	400,000,000	18,000,000	180,000,000	現金增資35,000仟元	無	89年10月11日經(089)商字第089137607號
90.05	10	40,000,000	400,000,000	28,800,000	288,000,000	盈餘轉增資72,000仟元 資本公積轉增資36,000仟元	無	90年5月18日經(90)商字第0900117700號
91.08	10	65,000,000	650,000,000	41,210,000	412,100,000	盈餘轉增資109,700仟元 (含員工紅利8,900仟元) 資本公積轉增資14,400仟元	無	91年8月28日經授商字第091013050320號
92.08	10	103,000,000	1,030,000,000	54,613,000	546,130,000	盈餘轉增資113,425仟元(含 員工紅利10,400仟元)資本公 積轉增資20,605仟元	無	92年8月8日經授商字第09201242880號
93.08	10	103,000,000	1,030,000,000	69,796,250	697,962,500	盈餘轉增資124,526仟元(含 員工紅利15,300仟元)資本公 積轉增資27,306.5仟元	無	93年8月17日經授商字第09301148750號
93.10	10	103,000,000	1,030,000,000	70,866,250	708,662,500	員工認股權憑證轉換股份 10,700仟元	無	93年10月22日經授商字第09301201910號
94.01	10	103,000,000	1,030,000,000	71,065,250	710,652,500	員工認股權憑證轉換股份 1,990仟元	無	94年1月19日經授商字第09401008400號
94.04	10	103,000,000	1,030,000,000	71,273,583	712,735,830	可轉換公司債轉換股份2,083 仟元。	無	94年4月25日經授商字第09401071050號
94.07	10	103,000,000	1,030,000,000	71,357,666	713,576,660	員工認股權憑證轉換股份320 仟元,可轉換公司債轉換股份 521仟元。	無	94年7月21日經授商字第09401138020號
94.09	10	120,000,000	1,200,000,000	84,353,283	843,532,830	可轉換公司債轉換股份 13,458仟元,盈餘轉增資 80,965仟元(含員工紅利9,900 仟元)資本公積轉增資35,532 仟元	無	94年9月12日經授商字第09401177790號
95.01	10	120,000,000	1,200,000,000	84,966,726	849,667,260	員工認股權憑證轉換股份 4,950仟元,可轉換公司債轉換 股份1,184仟元	無	95年1月16日經授商字第09501008840號

肆、募資情形

年 月	發行 價格 (元)	核定股本		實收股本		備註		
		股數 (股)	金額 (元)	股數 (股)	金額 (元)	股本來源	以現金以外 之財產抵充 股款者	其他
95.04	10	120,000,000	1,200,000,000	87,039,168	870,391,680	員工認股權憑證轉換股份 1,000 仟元,可轉換公司債轉換 股份 19,724 仟元	無	95 年 4 月 13 日經授商字第 09501065900 號
95.06	10	130,000,000	1,300,000,000	87,201,034	872,010,340	員工認股權憑證轉換股份 120 仟元,可轉換公司債轉換股份 1,499 仟元	無	95 年 6 月 30 日經授商字第 09501132930 號
95.08	10	130,000,000	1,300,000,000	101,308,708	1,013,087,080	盈餘轉增資 97,551 仟元(含員 工紅利 4,500 仟元)資本公積 轉增資 43,526 仟元	無	95 年 8 月 28 日經授商字第 09501189440 號
95.10	10	130,000,000	1,300,000,000	101,437,502	1,014,375,020	員工認股權憑證轉換股份 100 仟元,可轉換公司債轉換股份 1,188 仟元	無	95 年 10 月 16 日經授商字 第 09501232100 號
96.01	10	130,000,000	1,300,000,000	105,309,905	1,053,099,050	可轉換公司債轉換股份 38,724 仟元	無	96 年 1 月 16 日經授商字第 09601010440 號
96.04	10	130,000,000	1,300,000,000	106,455,600	1,064,556,000	可轉換公司債轉換股份 11,457 仟元	無	96 年 4 月 10 日經授商字第 09601070320 號
96.07	10	130,000,000	1,300,000,000	106,461,216	1,064,612,160	可轉換公司債轉換股份 56 仟 元	無	96 年 7 月 16 日經授商字第 09601164470 號
96.08	10	200,000,000	2,000,000,000	120,357,336	1,203,573,360	盈餘轉增資 85,730 仟元(含員 工紅利 32,500 仟元)資本公積 轉增資 53,230 仟元	無	96 年 8 月 24 日經授商字第 09601208980 號
96.11	10	200,000,000	2,000,000,000	128,357,336	1,283,573,360	現金增資 80,000 仟元	無	96 年 11 月 26 日經授商字 第 09601289780 號
97.07	10	200,000,000	2,000,000,000	128,582,336	1,285,823,360	員工認股權憑證轉換股份 2,250 仟元	無	97 年 7 月 15 日經授商字第 09701168470 號
97.07	10	200,000,000	2,000,000,000	128,782,336	1,287,823,360	員工認股權憑證轉換股份 2,000 仟元	無	97 年 7 月 31 日經授商字第 09701190510 號
97.08	10	200,000,000	2,000,000,000	147,498,040	1,474,980,400	盈餘轉增資 84,291 仟元(含員 工紅利 20,000 仟元)資本公積 轉增資 102,866 仟元	無	97 年 8 月 28 日經授商字第 09701217030 號
99.09	10	200,000,000	2,000,000,000	162,247,843	1,622,478,430	盈餘轉增資 58,999 仟元,資本 公積轉增資 88,499 仟元	無	99 年 9 月 9 日經授商字第 09901204100 號
100.08	10	200,000,000	2,000,000,000	173,447,843	1,734,478,430	現金增資 112,000 仟元	無	100 年 8 月 9 日經授商字第 10001182140 號
106.08	10	200,000,000	2,000,000,000	130,085,882	1,300,858,820	現金減資 433,620 仟元	無	106 年 8 月 1 日經授商字第 10601106330 號
107.12	10	200,000,000	2,000,000,000	122,085,882	1,220,858,820	註銷庫藏股現金減資 80,000 仟元	無	108 年 1 月 4 日經授商字第 10701164640 號

108 年 4 月 16 日；單位：股

股份 種類	核 定 股 本			備 註
	流通在外股份	未發行股份	合 計	
普通股	122,085,882	77,914,118	200,000,000	含認股權證、附認股權特別股或附認股 權公司債行使認股權使用共 10,000,000 股。

註 1：93 年 10 月 8 日本公司股票獲臺灣證券交易所股份有限公司核准開始於證券集中交易市場上市買賣。

(二) 股東結構

108年4月16日；單位：人；股

股東結構 數量	政府 機構	金融 機構	其他法人	個人	外國機構 及法人	合 計
人 數	1	1	141	24,980	61	25,184
持有股數	9	14,250	15,647,912	93,531,589	12,892,122	122,085,882
持股比例	0.00%	0.01%	12.82%	76.61%	10.56%	100.00%

(三) 股權分散情形

108年4月16日；單位：股

持 股 分 級	股東人數	持有股數	持股比例(%)
1 ~ 999	15,159	3,675,208	3.01
1,000 ~ 5,000	7,343	16,391,192	13.43
5,001 ~ 10,000	1,391	10,267,057	8.41
10,001 ~ 15,000	477	6,104,573	5.00
15,001 ~ 20,000	213	3,788,896	3.10
20,001 ~ 30,000	217	5,415,560	4.44
30,001 ~ 40,000	114	4,011,827	3.29
40,001 ~ 50,000	55	2,517,050	2.06
50,001 ~ 100,000	120	8,401,999	6.88
100,001 ~ 200,000	51	7,391,456	6.05
200,001 ~ 400,000	22	5,912,053	4.84
400,001 ~ 600,000	4	2,002,326	1.64
600,001 ~ 800,000	4	2,780,285	2.28
800,001 ~ 1,000,000	3	2,612,495	2.14
1,000,001 以上	11	40,813,905	33.43
合 計	25,184	122,085,882	100.00

(四) 主要股東名單

108年4月16日；單位：股

主要股東名稱	股 份	持 有 股 數	持 股 比 例
張舒眉		18,472,480	15.13%
頂準投資有限公司		6,144,750	5.03%
鉅升投資有限公司		2,640,000	2.16%
鉅力投資有限公司		2,295,750	1.88%
花旗託管挪威中央銀行投資專戶		2,287,082	1.87%
摩根銀行台北分行託管梵加德股票指數專戶		1,986,750	1.63%
太一投資股份有限公司		1,645,000	1.35%
大通託管先進星光先進總合國際股票指數		1,121,593	0.92%
花旗託管次元新興市場評估基金投資專		1,110,500	0.91%
黃清扶		1,110,000	0.91%

肆、募資情形

(五) 最近二年度每股市價、淨值、盈餘、股利及相關資料

項目		年度		106 年	107 年	當年度截至 108 年 3 月 31 日
每股 市價	最高	調整前		41.90	33.95	30.55
		調整後		40.25	(註 1)	—
	最低	調整前		26.40	24.05	26.20
		調整後		24.75	(註 1)	—
	平均	調整前		31.26	27.83	27.62
		調整後		29.61	(註 1)	—
每股 淨值	分配前			20.99	23.11	25.71
	分配後			19.34	(註 1)	—
每股 盈餘 (盈虧)	加權平均股數			154,800,226	127,563,992	122,085,882
	每股盈餘(虧)	調整前		1.82	2.18	0.22
		調整後		1.82	2.18	—
每股 股利	現金股利			1.65	2	尚未分配
	無 配 股	盈餘配股		—	—	尚未分配
		資本公積配股		—	—	尚未分配
	累積未付股利			—	—	—
投資報 酬分析	本益比 (註 2)			17.18	12.77	不適用
	本利比 (註 2)			18.95	13.92	不適用
	現金股利殖利率 (註 2)			0.05	0.07	不適用

註 1：本公司 107 年度之盈餘分配議案尚未經股東會決議。

註 2：本表之計算公式如下：

(1) 本益比 = 當年度每股平均收盤價 / 每股盈餘。

(2) 本利比 = 當年度每股平均收盤價 / 每股現金股利。

(3) 現金股利殖利率 = 每股現金股利 / 當年度每股平均收盤價。

(六) 公司股利政策及執行狀況

1. 股利政策

本公司於 106 年 3 月 24 日董事會修正後之章程第十九條之一所載摘要內容如下：

本公司股利政策，係考量公司之資金需求，財務結構及盈餘等情形，並配合整體環境及產業成長特性辦理。由於本公司需要不斷投注資金進行投資、研發以創造競爭優勢，並兼顧股東利益等因素，每年以不低於當年度稅後盈餘之 50% 分配股東股息紅利；分配股東股息紅利時，得以現金或股票方式為之，其中現金股利不低於股利總額之 30%。

2. 本次股東會擬議股利分配之情形

本公司本次股東會擬議股利分配係依據 108 年 3 月 21 日董事會決議，擬配發現金股利 2 元。

(七) 本次股東會擬議之無償配股對公司營業績效及每股盈餘之影響

本公司本次股東會係依據 108 年 3 月 21 日董事會決議，擬議不配發無償配股。

(八) 員工、董事及監察人酬勞

1. 本公司章程第十九條，所載員工及董事酬勞之成數或範圍如下：

本公司年度如有獲利，應由董事會決議提撥不低於 7% 為員工酬勞及不高於 1.5% 為董事酬勞。但公司尚有累積虧損時，應預先保留彌補數額。前項員工酬勞得以股票或現金為之，其給付對象得包括符合董事會所訂條件之從屬公司員工。前項董事酬勞僅得以現金為之。前二項應由董事會決議行之，並報告股東會。

2. 本期估列員工、董事及監察人酬勞金額之估列基礎、以股票分派之員工酬勞之股數計算基礎及實際分派金額若與估列數有差異時之會計處理：

本期員工及董事酬勞之估列金額，係依據公司章程所列成數規定，各按當年度如有獲利，應由董事會決議提撥不低於 7% 為員工酬勞及不高於 1.5% 為董事酬勞，並認列為當年度之營業費用，107 年度估列員工酬勞 24,666 仟元，董事酬勞 4,052 仟元，業經 108 年 3 月 21 日董事會通過決議以現金配發。

年度合併財務報告通過發布日前經董事會決議之發放金額有重大變動時於變動調整原提列年度費用，年度合併財務報告通過發布日後金額若仍有變動，則依會計估計變動處理，於次一年度調整入帳。

肆、募資情形

3. 董事會通過分派分派酬勞情形:

(1) 以現金或股票分派之員工酬勞及董事、監察人酬勞金額。若與認列費用年度估列金額有差異者，應揭露差異數、原因及處理情形

本公司 107 年度員工及董事酬勞分配案經 108 年 3 月 21 日董事會決議通過，其配發情形如下：

單位：新台幣仟元

	董事會擬議 配發數	認列費用年 度估列金額	差 異	差異原因
員工現金酬勞	24,666	24,666	—	—
員工股票酬勞	—	—	—	—
董事酬勞	4,052	4,052	—	—
合計	28,718	28,718	—	—

(2) 擬議配發員工股票酬勞金額及占本期個體或個別財務報告稅後純益及員工酬勞總額合計數之比例：不適用。

4. 前一年度員工、董事及監察人酬勞之實際分配情形（包括配發股數、金額及股價）、其與認列員工、董事及監察人酬勞有差異者並應敘明差異數、原因及處理情形

本公司 107 年度實際發放 106 年度員工及董事之酬勞分別為 24,435 仟元及 4,175 仟元，與 107 年 3 月 22 日董事會決議通過之盈餘分配金額並無差異。

(九) 公司買回本公司股份情形

107 年 5 月 17 日

107 年 12 月 3 日

買回期次	第二次	第三次
買回目的	轉讓予員工	維護公司信用及股東權益
買回期間	107 年 3 月 23 日起 至 107 年 5 月 22 日	107 年 10 月 5 日起 至 107 年 12 月 4 日
買回區間價格	新台幣 25.0 元至 35.0 元	新台幣 20.0 元至 35.0 元
已買回股份種類及數量	普通股 2,000,000 股	普通股 8,000,000 股
已買回股份金額	56,890,757	227,315,043
已辦理銷除及轉讓之股份數量	—	普通股 8,000,000 股
累積持有本公司股份數量	2,000,000 股	2,000,000 股
累積持有本公司股份數量占 已發行股份總數比率 (%)	1.54%	1.64%

- 二、公司債辦理情形：無此情事。
- 三、特別股辦理情形：無此情事。
- 四、海外存託憑證辦理情形：無此情事。
- 五、員工認股權憑證辦理情形：無此情事。
- 六、限制員工權利新股辦理情形：無此情事。
- 七、併購或受讓他公司股份發行新股辦理情形：無此情事。
- 八、資金運用計劃執行情形：無此情事。

伍、營運概況

一、業務內容

(一) 業務範圍

1. 公司所營業務之主要內容

- (1) 電腦軟硬體及其週邊設備、電子產品及零件之買賣及進出口業務。
- (2) 通信設備、運動器材、手工藝品、電器產品、機械、五金、建材、家具之買賣及進出口業務。
- (3) 代理國內外廠商前各項有關產品之投標、報價、經銷業務(期貨除外)。
- (4) 一般進出口貿易業務。
- (5) CC01070 無線通信機械器材製造業。
- (6) CC01050 資料儲存及處理設備製造業。
- (7) CC01060 有線通信機械器材製造業。
- (8) CB01020 事務機器製造業。
- (9) F119010 電子材料批發業。
- (10) F113050 事務性機器設備批發業。
- (11) F113070 電信器材批發業。
- (12) F114030 汽機車零件配備批發業。
- (13) F401010 國際貿易業。
- (14) F106030 模具批發業。
- (15) F206030 模具零售業。
- (16) CQ01010 模具製造業。
- (17) I501010 產品設計業。
- (18) ZZ99999 除許可業務外，得經營法令非禁止或限制之業務。

2. 營業比重

單位：新台幣仟元

產品類別	107 年度(合併)	
	營業額	營業比重
消費型電子	1,565,994	44.92%
雲端網通	1,102,935	31.64%
物聯網系統	312,402	8.96%
其他(註)	504,832	14.48%
合計	3,486,163	100.00%

註：其他係指模具及電腦週邊配備等資訊週邊產品之買賣。

3.公司目前之商品(服務)項目

(1)雲端網通 (Cloud Computing & Data Communication)

主動、被動數據中心等級高速傳輸銅導與光纖互聯產品，使用於網通、雲端、儲存、巨量資訊、安防等相關設備。

(2)物聯網 (Internet of Things)

有線、無線數據及電源傳輸之電子器件與配件，使用於網路購物、家庭智慧、工業 4.0、醫療、等相關產業市場。

(3)消費型電子 (Consumer Electronics)

著重於互動娛樂，以及消費性產業中客製化加值之相附加價值之高速相關產品。

(4)NEV 能源車 (New Energy & Vehicles) 及工業 & 機器人 (SmartConnection Industry)

已逐漸針對包含安防、電動車、機器人及工業相關市場進行佈局與開拓。

4.計畫開發之新商品(服務)

(1)高速傳輸互聯產品：

雲端、網通及巨量資訊市場：

1. 400Gbps 主動式倍密度的四通道可插拔的連接器與線纜 (QSFP DD AEC cable)
2. 400Gbps 倍密度的四通道光通訊模組 (QSFP DD Transceiver)
3. 400Gbps 八通道可插拔的主動式銅纜導線纜 (OSFP AEC cable)
4. 400Gbps 光通訊線纜 (QSFP-DD & OSFP AOC)
5. 單通道 56Gbps I/O 連接器
6. 伺服器內部連接器與線纜 112Gbps 傳輸方案
7. Mini SAS HD AOC 4.0
8. 伺服器與資料中心使用之導軌式電源連接器

(2) 數據及電源傳輸之電子器件與配件：

物聯網系統市場：

以現行 Wi-Fi/BT 模組為基礎來跨足智慧型穿戴裝置及長照醫療業產品與無線充電器及彈片式充電器、Wi-Fi 音樂播放器。

(3) 消費型電子產品周邊配件：

消費型電子市場：

1. HDMI 2.1 規格的反向 & 帶螺絲版系列 (reverse & panel screw mount) 連接器
2. 符合 HDMI-A 2.1 光纜與複合光纜開發

(4) 新能源汽車連接器與線纜：

1. 300A/1000V 高壓高電流應用電動車電源控制箱
2. 改良式 HSD 連接器與線束應用於汽車影音串流

(二) 產業概況

1. 產業之現況與發展

- (1) 雲端網通市場: 據 Gartner 數據，光是 2019 年公有雲市場年增 17.3%，規模突破 2,000 億美元，達 2,062 億美元。預估到 2022 年，將有 90% 的組織或是企業透過提供整合 IaaS 與 PaaS 功能的雲端業者購入並部署相關公有雲功能，走入新一波的數位轉型模式，與目前僅有 10~20% 的企業已進行數位化比例相比，成長空間仍相當龐大。
- (2) 工業 & 機器人: 根據 IFR (國際機器人聯合會) 最新數據統計，2018 年全球服務機器人市場達到 92.5 億元，預計 2020 年將快速增長至 156.9 億美元，服務機器人迎來發展的黃金時代。

2. 產業上、中、下游之關聯性

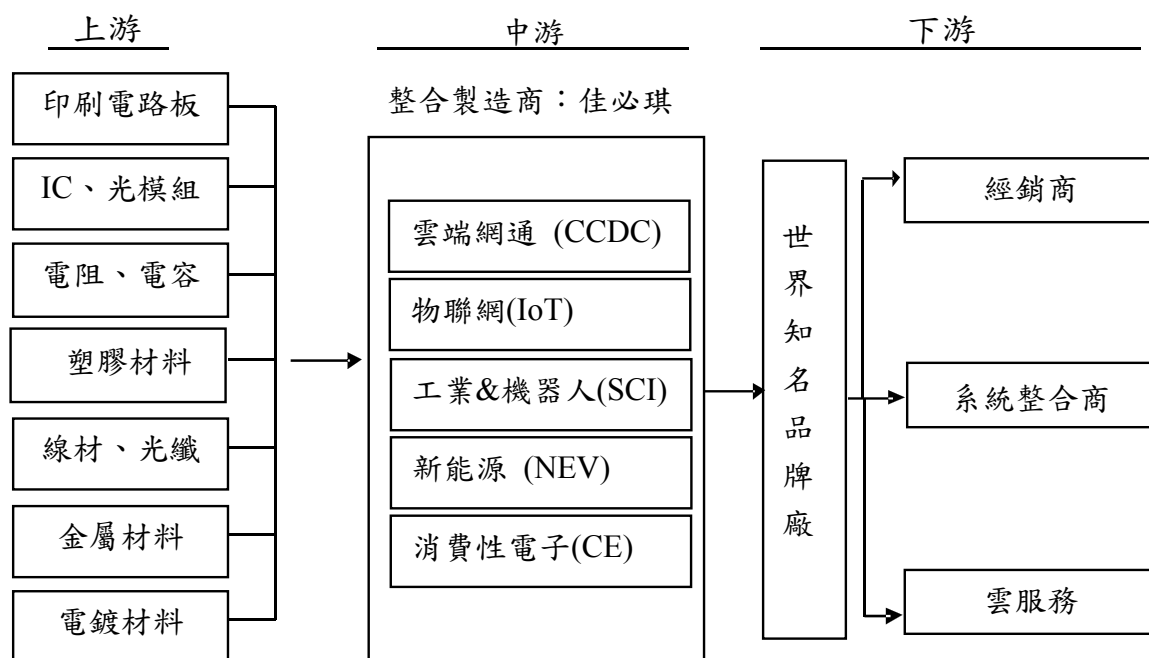

3. 產品之各種發展趨勢及競爭情形

(1) 產品之各種發展趨勢

① 雲端網通市場：

儘管處在全球經濟衰退陰影，與英國脫歐和中美貿易糾紛造成的不確定性下，但是由於各產業數位業務和數位生態系不斷發展，與持續朝向雲端運算遷移，調研機構 Gartner 預估，2019 與 2020 年全球整體 IT 支出仍會再分別成長 3.2% 與 2.8%，達 3.77 兆與 3.88 兆美元。

不過推動整體 IT 支出成長的主要動能，將會發生許多動態變化，由已呈現飽和的智慧型手機、PC、就地部署 (on-premises) 資料中心等領域，轉移至雲端服務和物聯網 (IoT) 裝置等方面。

而隨著支出動能的改變，預估 2019 與 2020 年全球企業軟體支出會分別年增 8.5% 與 8.2%，達 4,310 億與 4,660 億美元。相較而言，資料中心系統支出成長幅度則會由 2018 年的年增 11.3%，一路快速下滑為 2020 年的年減 3.9%。

在企業應用軟體支出上，預期基於雲端平台的軟體即服

務(SaaS)將會快速成長。至於設備市場，雖然 2018 年全球智慧型手機市場下滑 1.2%，但 2019 年在如中國大陸、美國和西歐等地智慧型手機使用者進行裝置更新，以及物聯網裝置需求成長的推動下，預估當年全球裝置市場規模仍可望年增 1.6%，達 6,790 億美元。

隨著數位業務的發展，IT 已不再只是讓業務得以順利執行的平台，而是轉而成為推動業務發展的引擎。然而除了 IT 採購傾向變化外，許多機構現有 IT 部門員工職能，仍落後於 IT 技術的發展，因此約有半數 IT 員工迫切需要加強在如人工智慧、機器學習、應用程式介面、服務平台設計，以及數據科學等方面的能力，才有可能支持自家數位業務計畫的開展。

②工業&機器人：

隨著工業產能、中美貿易戰之影響，全球自動化與工業機器人產能持續提升。經 Industrial automation equipment/IFR 分析報告指出，產業機器人台數持續成長，2020 年預估有 520 萬台。工業智能工廠的建設重要性和需要性的趨勢持續提升之故，值得持續關注。

(2) 競爭情形

①市場競爭情形

A. 雲端網通：

雲端龍頭之間的激烈市場爭奪，約莫始於 2015 年，當時亞馬遜(Amazon)AWS 在 IaaS 市場仍擁有 30%以上市佔，但微軟(Microsoft)Azure 與 Google Cloud 急起直追的態勢已愈加凶猛。至 2017 年時，微軟宣稱其 Azure 雲端業務營收已超越亞馬遜 AWS，達 186 億美元。儘管 AWS 仍是最大的雲端供應商，力壓對手 Microsoft 及 Google。不過，Microsoft 的增長速度是不容忽視。

Forbes 報導指出，Microsoft 雲端業務得以超車亞馬遜的關鍵，在於提供客戶多樣化雲端服務，亞馬遜 AWS 專注在 IaaS 服務，但 Microsoft 選擇積極強化 Azure Stack 的混合雲戰力，集中火力在 PaaS 與 SaaS 上，這正是當時亞馬遜 AWS

力猶未逮的服務內容。

2018 年時，除了雲端三雄以外，IBM、阿里巴巴、Salesforce 也在雲端戰場上展現火力，在個別區域上，如阿里巴巴在亞太地區、IBM 在 EMEA、北美地區、Salesforce 在北美地區，皆有坐三望二之實力，不過亞馬遜 AWS 與微軟 Azure 仍站穩前兩名。

據 DIGITIMES Research 報告，2018 年伺服器業者全球伺服器出貨量成長 11.5%，到了 2019 年時將再成長 7%，達 1,660 萬台，其中台廠出貨將佔 91% 以上，成長較具代表性的業者為廣達以及緯創集團。

廣達客戶以美國四大雲端業者為重，佔 2017 年出貨量近 78.4%，2018 年預估達 77.3%。特別是前兩大客戶 Facebook 與 Google，在 2018 年的出貨量佔比可望來到 60.5%。

緯創集團伺服器主機板在 2018 年出貨成長動能，由緯穎對微軟與 Facebook 出貨大幅增加所致，幅度成長達 8 成至超過 1 倍，兩者已成為緯創集團 2018 年的第三、第四大客戶。

同樣的，鴻海從 2017 年起，來自亞馬遜與微軟的訂單明顯增加，至 2018 年時可望年增 5~6 成，2019 年則為持平表現，另外來自微軟的訂單在 2018 年時有望增加 35%，2019 年時更可達 5~6 成。

B. 工業&機器人：

在全球工業 4.0 和中國製造的啟動下，也帶動全球自業工業自動化設備市場和相關工業連接器和連接線持續需求增加的同時，大量一條龍就一定致勝的營運模式思維已與以前大不相同，除了製造之外，更應注重垂直整合營運模式與創新的附加價值服務與發展。

C. 物聯網：

目前全球 AI 語音助手成熟，也已經成為智慧家居的入口技術。全球紛紛透過語音助手打造智慧家庭平台。幾大主流品牌語音助手 (Apple homeKit/AmazonAlexa/Google Assistant) 各自串接不同應用生態鏈，對應不同的服務內容，然而消費者

被迫侷限於僅能使用固定品牌對應的居家控制裝置，若欲更換控制助理系統，則所有的周邊對應設備都需更換(使用不便且購買成本過高)。為解決此問題，本公司研發中心已整合跨平台架構、定義新的通訊協定、處理不同平台做語音控制、並協助品牌商與傳統電子產品開發，速連入 Apple HomeKit 與 Alexa Smart Home 兩大物聯網系統，服務內容包含前期模組開發評估到產品認證申請與生產製造服務，搶佔 Time to Market 的先機，快速進入物聯網生態系。

②產品及技術概況

透過創新的產品及服務，順利跨入了工業機器人自動化控制相關零組件產業。從設計開發，測試，製造，順利成為一線的互連解決方案企業。除了善用集團工場既有專業的研發產品，也正式涉略代理工業相關防水等核心產品，結合台灣在地化專業製造商，攜手以完整的垂直整合營運模式，透過本公司的連結綜合方案可以迅速改變世界與生活，我們將持續發展先進的互連解決方案為客戶提供更廣泛的高附加價值產品與創新。

而以下四大關鍵技術趨勢將在 2019 領先潮流，促使企業必須加速數位轉型步調，朝向資料駕馭者邁進。

A. 雲端將促進人工智慧發展

人工智慧 (AI) 儼然成為亞太地區主流。預期企業在 2019 年將增加以雲端為基礎的 AI 軟體和服務工具部署，以確保 AI 應用能夠提供高效能和延展性，並且支援多重資料存取協定和不同的新資料格式。相對的，支援 AI 工作負荷的基礎設施也必須具備快速、彈性和自動化。

B. 邊緣裝置將變得更聰明

亞太地區物聯網(IoT)裝置數量預期將在 2020 達到 86 億，而 2025 年 5G 連接也將達到 6.75 億，成為全球最大的 5G 地區。為了有效運用這龐大的資料，企業需具備在邊緣處理資料的能力，以便快速掌握資訊並做出即時決策。IoT 裝置與應用發展將越來越朝向搭載如資料分析與資料減量的內建服務，如此才能更快、更好且更聰明的決定哪些資料需要採取立即的行動，哪些資料要送回核心或雲端，以及哪些資料可以丟棄。

C. 混合雲、多雲環境將成為大多數大型企業的預設 IT 基礎設施

到 2024 年 90% 的企業將採納混合雲和多雲環境以避免被特定廠商套牢。藉由運用容器 (container) 和 Data Fabric 等技術，這些企業將能彈性且輕易的跨越不同環境移動工作負荷，並且掌握完整的控制權。儘管混合雲和多雲環境具備一些優點，但並不適用於較中小規模企業。因為資料本身的可攜性遠低於運算與應用資源，因此會影響 runtime 環境的可攜性。再者，有些雲端服務或許屬於某一特定雲端服務供應商，這意謂著那些服務將無法移植到其他環境。不管選擇何種路線，企業將需要開發相關的支援政策與實務方法，才能充分受惠於雲端服務。

D. 資料服務將「無形化」而 App 將不再需要移動

容器(container)技術的興起，促使獨立系統及服務的「抽象化」，帶動 IT 架構以資料或資料處理為中心而設計的潮流，以順應混合、多雲環境下的 Data Fabric。隨著預測科技與診斷應用系統的出現，決策者日益依賴功能強大且不會「打擾」使用者的資料服務，使其在任何所需的時間與地點供應資料，而不必在乎資料的實際儲存位置。同樣地，這些新科技可自動分配基礎設施的服務，將容器或工作負載移動到最有效率的服務供應商來執行。

(三) 技術及研發概況

1. 最近年度及截至年報刊印日止投入之研發費用

單位：新台幣仟元

項目/年度	107 年度(合併)	108 年第一季(合併)
營收淨額	3,486,163	756,058
研發費用	126,972	20,827
研發費用佔營收總額之比例	3.64%	2.75%

2.最近年度及截至年報刊印日止開發成功之技術或產品

年度	研究發展之技術或產品
107 年度	400Gbps 八通道銅纜線束 (OSFP DAC)
	400Gbps 倍密度的四通道 銅纜線束(QSFP-DD DAC)
	32Gbps VT/RA/Straddle 伺服器內部連接器系列
	100Gbps 四通道主動式光纜(QSFP28-SR AOC)
	類比訊號之 ADAS 車載線纜與連接器
	光通訊模組(SFP/SFP+/QSFP/QSFP+ transceiver)
	HDMI A 2.1 連接器與線纜
108 年第一季	低高度之 Thinline 連接器與線纜開發
	LTE&WiFi IP CAM
	WiFi&BLE 智能家居產品

(四) 長短期業務發展計劃

1. 短期業務發展計畫

- (1) 深耕既有的美國、日本、中國及台灣客戶，以既有的人脈及熟悉的市場為基礎，在最短時間內展開五大事業部產品之銷售。
- (2) 積極參與海內外重要展覽，五大產品線每年至少參加一個海外展覽，一年下來最少就會有五個展覽。參展展覽不只能爭取新客戶，更可增加本公司品牌能見度，同時亦可蒐集市場資訊，掌握需求脈動，開發具利基的產品，進而提升市場佔有率。
- (3) 針對五大產品線的產品，定期安排專業的銷售訓練，讓每個業務都能銷售五大產品線的產品。
- (4) 強化既有客戶關係，積極主動提供新方案並於初期就參與客戶設計，進而達到全方位銷售。

2. 長期業務發展計畫。

- (1) 放眼全球，除了鞏固既有的美國/中國及台灣市場外，將積極開發其他地區的新客戶，並安排其對應的專業銷售人員。
- (2) 佈局全世界之代理商銷售管道。
- (3) 設立新事業開發部，專職開發新產業、新客戶以及新市場。

- (4) 找尋優質企業夥伴，成立聯盟，創造雙贏局面。
- (5) 持續秉持著走在市場前端的經營，因應趨勢，推出新產品。

二、市場及產銷概況

(一) 市場分析

1. 主要商品(服務)之銷售(提供)地區

單位：新台幣仟元

銷售地區		106 年度(合併)		107 年度(合併)	
		金額	%	金額	%
內銷		532,137	12.86	462,538	13.27
外銷	亞洲	2,245,667	54.31	1,730,939	49.65
	美洲	1,151,288	27.84	942,473	27.03
	歐洲	154,084	3.73	108,290	3.11
	其他	51,995	1.26	241,923	6.94
合計		4,135,171	100.00	3,486,163	100.00

2. 市場占有率

公司早在數年前就積極布局於數據中心所需使用之高速傳輸互聯產品、智慧電子裝置及周邊配件等產品。由於本公司產品型態非為終端使用者產品，而目前市面上看的到的相關報告都只能呈現部份市場資訊，致使本公司無法準確預測其市占率。

3. 市場未來之供需狀況與成長性

(1) 雲端市場：

最重要的伺服器市場成長動能，其中又以美國大型資料中心的需求最為顯著。四大資料中心(Facebook、Google、亞馬遜、微軟)需求遠超過伺服器市場成長的平均值，預估 2018、2019 年各將成長 22.9%與 18.2%。

雲端業者成長的需求正好與傳統伺服器業者如戴爾、慧與成長放緩成為明顯對比，讓以白牌產品為主力的台廠受益良多，雲端業者需求佔全球伺服器出貨比重逼近 4 成，此外，中國大陸業者也是帶動台廠出貨成長的重要市場。

(2) 工業&機器人：

智慧製造的風潮不論從市場面、需求面、供給面，都顯示工業 4.0 連動自動化發展的需求正式啟動，而工業型機器人更是建構智慧工廠的重要一環之下，工業連接器也扮演了相當重要之關鍵零組件。根據 Bishop & Associates, Inc.所發表的報告，工業連接器市場逐年成長，2021 年預估將近 80 億美元的市場，佳必琪也提前作好了準備與規劃，將工業連接器的產品線進行了策略整合也正式進入成為大廠的供應鏈。

(3) 物聯網：

根據 IDC 調查，至 2022 年智慧家庭出貨裝置可達 9,341 億台，年均複合成長率高達 18%，市值高達 3000 億美元。

產品項目	2017 年產值 (百萬美元)	2022 年產值 (百萬美元)	2017-2022 年複合成長率
視訊娛樂	133,091.48	201,063.36	9%
家庭安控	4,271.30	12,136.50	23%
語音助理	4,401.39	17,431.00	32%
智慧照明	1,120.53	3,511.32	26%
恆溫裝置	1,774.35	3,875.91	17%
其他	17,532.54	38,963.93	17%
總產值	162,191.59	276,982.02	11%

4. 競爭利基

(1) 完整的技術研發團隊，應市場趨勢提供相對應產品

本公司擁有完整的技術研發團隊、設備與經驗。以利基產品為出發點，進而因應市場提供趨勢產品，例如：工業 4.0、NEV 能源車、IoT 物聯網…等。

(2) 完整的全球佈局及生產據點

清楚劃分全球市場並安排其對應人力，同時已於各區設置服務據點，並同步擴展代理商，以求在最短時間內，擴展業務銷售。在生產方面，本公司在大陸東莞、昆山及北美等地均有生產據點，107 年度為因應中美貿易戰，新設越南廠並啟動台北總公司產線。這些生產據點，均與下游客戶相鄰，除了可減少運送成本及交期外，並可提供客戶即時供貨生產之服務。同時，透過精實製造減少生產浪費、提高生產效率，降低製造成本，實現利潤極大化。

(3) 完整的行銷通路及完善的售後服務

本公司除了已於北美設立子公司，同時也在大陸華南/華東/華北地區/日本設有服務據點，負責拓展當地市場銷售與就近提供售後服務。為因應趨勢及能更有效率的擴展銷售，本公司已全面更新官網，製作電子 DM，以電子行銷取代傳統的銷售推廣。

(4) 產品多樣化，附加價值高

本公司完整的產品線可提供客戶不同的選擇。主要的產品結構分為五大類：雲端網通、物聯網系統、工業 4.0、NEV 能源車及消費性電子市場相關產品。

(5) 產品品質穩定，廣獲國際大廠之信賴

延續多年設計及製造的經驗，再加上本公司堅強的研發及技術創新

能力，不僅整合上游開發及製造以確保產品之品質，更使得本公司產品深獲國際知名大廠之肯定。同時，因主要客戶皆為國際大廠，在與客戶良好的互動中，有助於洞悉市場脈動，並藉以向下打入區域性市場。

5.發展遠景之有利、不利因素與因應對策

(1) 有利因素

① 主力產品均為趨勢產品，確保不被淘汰

本公司目前主力產品為雲端網通、物聯網系統、工業 4.0、NEV 能源及消費性電子市場，而這些產品都是未來的趨勢，將可使本公司持續獲利，不被淘汰。

② 產品、製造已獲國際大廠之認證，同業進入障礙高

本公司已於雲端市場深耕多年，憑藉著歷年來累積的客製化服務經驗，深得客戶信賴。本公司除盡力與客戶維持以往的合作關係外，更配合國際大廠核心產品從事共同研發，以建立雙方更深厚之業務關係，此發展契機對本公司未來發展有相當的助益。

(2) 不利因素與因應對策

① 產業競爭激烈

產品的生命週期因市場快速改變而日益壓縮，同業間的競爭十分激烈造成毛利下降。

因應對策：

在激烈的市場競爭壓力下，除需持續降低成本外，也須維持應有之產品品質，故本公司一方面積極研發高附加價值的產品，拉大與同業之差距，並與品質穩定及價格低廉之零件供應商合作，提升毛利；另一方則是針對自製或委外加工之成本做完整之評估，以最具效益之方式生產。

② 勞工取得成本高，生產成本高

本公司生產的各式產品雖然大部份皆由自動化生產設備完成，但仍有部份零組件無法使用自動化設備而必須仰賴人工，且由於勞工工資成本日益上揚造成大陸工廠營運成本提高。

因應措施：

- A. 積極投資自動化生產設備，降低對人工的依賴，同時也能提升產品品質。
- B. 精實製造，致力於流程簡化以提升生產效率，減少不必要的成本浪費。

③ 匯率風險

因本公司之銷售對象多為國際知名大廠，外銷比率高，因此匯率變動對本公司之營運有相當之影響。

伍、營運概況

因應措施：

藉由往來銀行及外部專業投資理財人員提供專業之諮詢服務，於匯率不穩定時規避匯率風險。

財務人員與銀行維持密切的聯繫，並透過相關國際金融系統之連線，隨時擷取國際金融資訊及匯率變化情形，以決定較有利的換匯時點。本公司以美元為最主要的交易幣別，淨資產也是以美元為主，以應收與應付帳款自然避險的方式，降低匯兌所產生的交易成本。

(二) 主要產品之重要用途及產製過程

1. 主要產品之重要用途

主要產品	重要用途
消費型電子	手持式產品、電腦系統、電腦週邊設備產品、通訊系統及產品間之電子訊號傳輸之各式接插器及連接線組。
雲端網通	機器內部所用的訊號傳輸與設備間連接訊號傳輸之各式接插器及連接線組。用於伺服器(Server)與儲存設備(Storage)和高速交換機(Switch) 及數據中心(Data Center)。
物聯網	無需使用連接線即可傳輸各式訊號(資訊)之產品。應用獨特的編解碼設計(各種無線傳輸介面)，連結系統資訊及使用者的無線介面。
NEV 新能源	燃油及電動新能源行駛車輛相關、內部信號控制連接、電源傳輸、保護控制相關、連接器件及連接線束組。
工業&機器人	工業機器人以及智能工廠之相關設備產品、通訊系統及產品間之電子訊號傳輸之各式接插器及連接線組。

2. 主要產品之產製過程

(1) 消費型電子

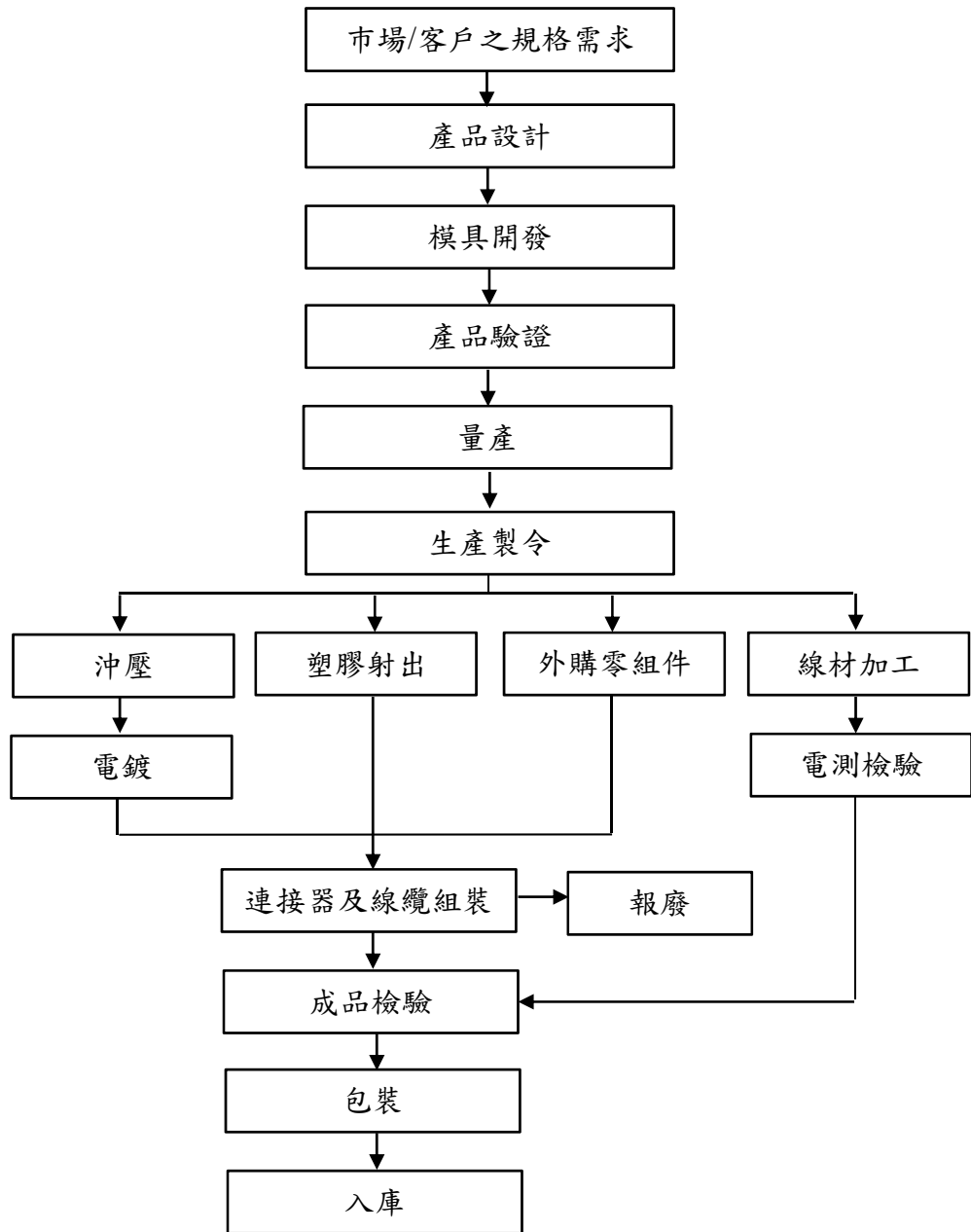

(2) 雲端網通

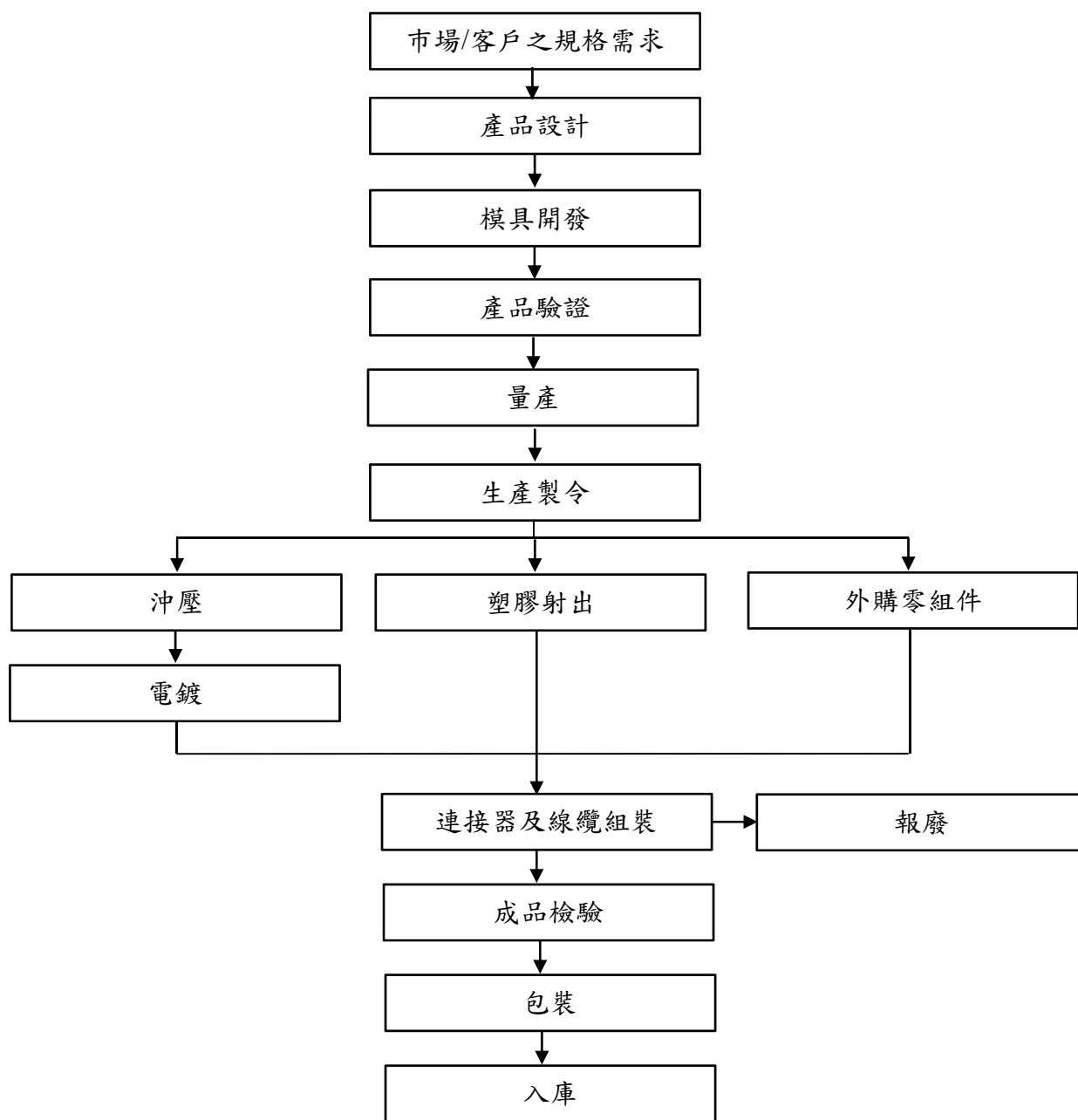

(3)物聯網

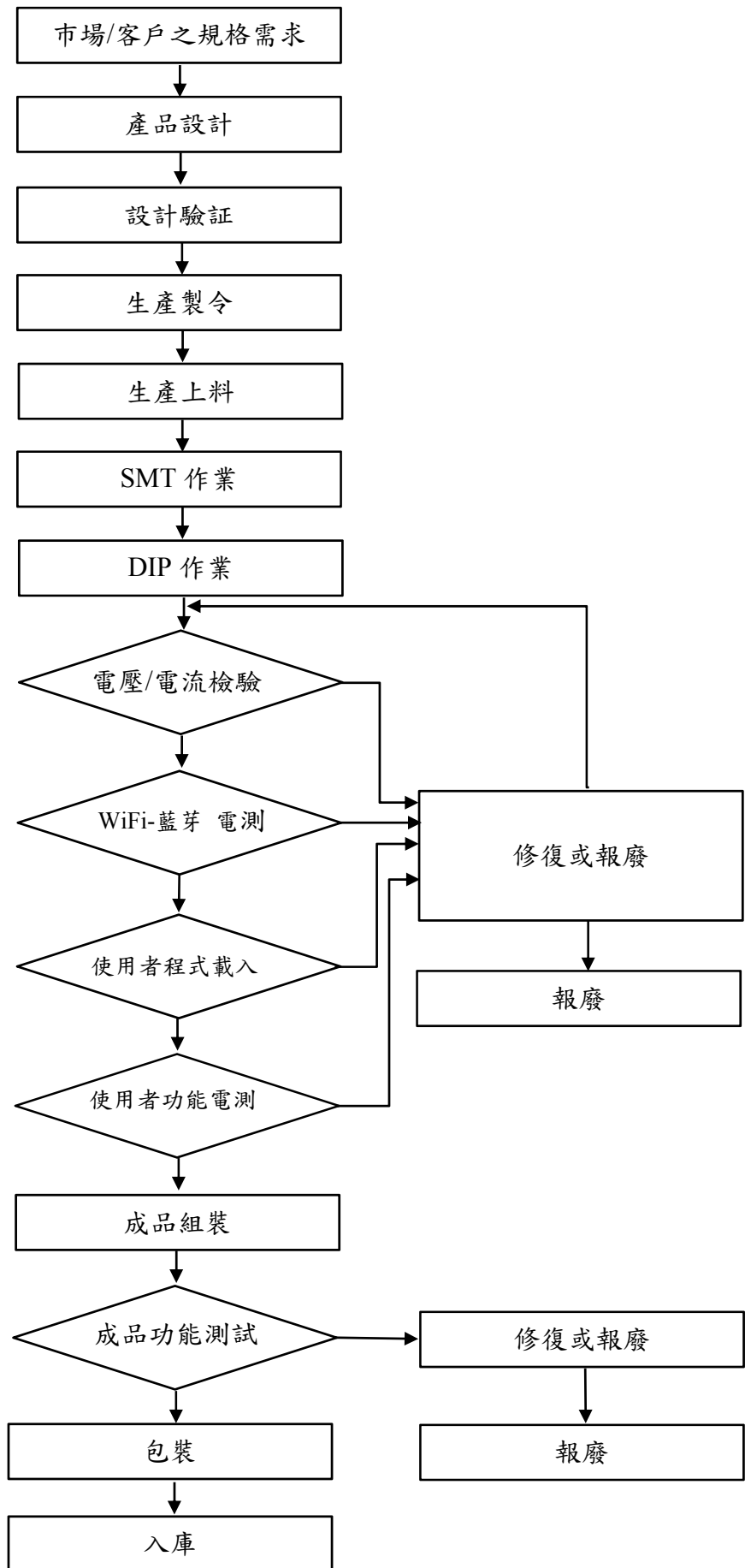

(4)工業&機器人

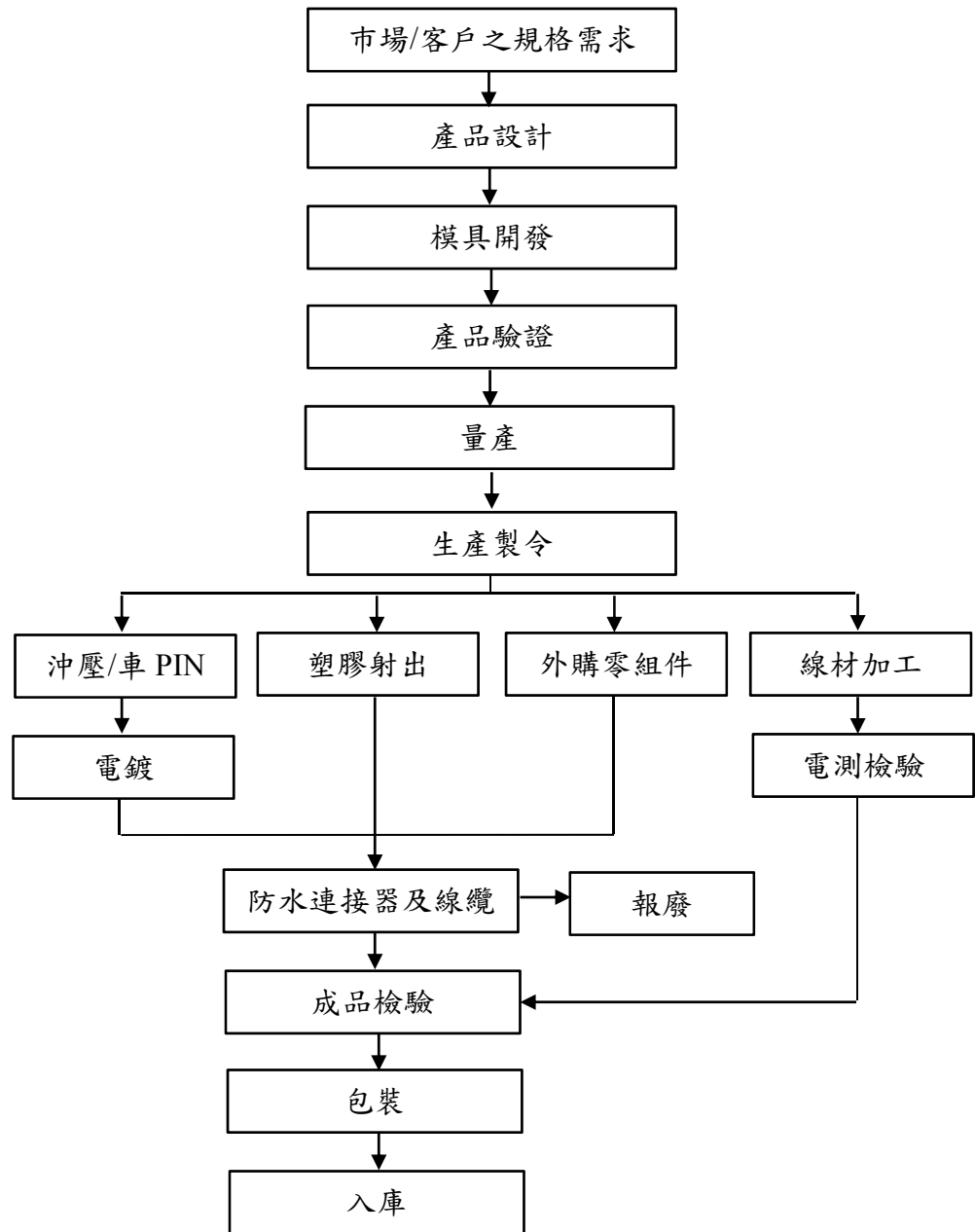

(三) 主要原料之供應狀況

主要原料	主要供應商	供應狀況
消費型電子零件	香港南卓、香港兆盈電子、巧裕精密五金(東莞)、明尼蘇達礦業制造(上海)、好德科技	良好

(四) 最近二年度任一年度中曾占進(銷)貨總額百分之十以上之客戶名稱及其進(銷)貨金額與比例，並說明其增減變動原因

(1) 本公司 106 年度、107 年度及 108 年度第一季並無占進貨總額百分之十以上之供應商。

(2) 最近二年度主要銷貨客戶資料

單位：新台幣仟元

項目	106 年				107 年				截至 108 年 3 月 31 日止			
	名稱	金額	占全年度銷貨淨額比率 [%]	與發行人之關係	名稱	金額	占全年度銷貨淨額比率 [%]	與發行人之關係	名稱	金額	占當年度截至第一季止銷貨淨額比率 [%]	與發行人之關係
1	A 客戶	606,474	14.67	—	B 客戶	512,054	14.69	—	B 客戶	77,362	10.23	—
	其他	3,328,697	85.33		其他	2,974,109	85.31		其他	678,696	89.77	
	銷貨淨額	4,135,171	100.00		銷貨淨額	3,486,163	100.00		銷貨淨額	756,058	100	

增減變動原因：

本公司最近二年度主要銷貨客戶之銷售金額及比重係隨本公司產品發展策略及上游客戶需求而變動，並無重大異常情事。

(五) 最近二年度生產量值表

單位：仟件/新台幣仟元

生產量值 主要商品	年度	106 年度(合併)			107 年度(合併)		
		產能	產量	產值	產能	產量	產值
消費型電子、雲端網通、物聯網系統產品及其他		註 1	3,479,502	4,341,207	註 1	2,916,571	2,849,600

註 1：本公司係按客戶訂單彈性安排生產，並無一標準化產品，且產品差異甚大，致無法以產量衡量產能。

註 2：各產品之生產具有可替代性者，得合併計算產能。

伍、營運概況

(六) 最近二年度銷售量值表

單位：仟件/新台幣仟元

銷售量值 主要商品	年度	106 年度(合併)				107 年度(合併)			
		內銷		外銷		內銷		外銷	
		量	值	量	值	量	值	量	值
消費型電子		77,293	427,995	268,008	1,569,146	54,540	332,478	242,098	1,261,941
雲端網通		1,772	91,639	10,225	712,728	2,578	130,358	19,215	972,576
物聯網系統		26	7,715	3,906	795,196	194	58,844	1,101	253,558
其他		172	4,787	5,273	525,964	1,364	10,244	1,518	466,164
合計		79,263	532,136	287,412	3,603,034	58,676	531,924	263,932	2,954,239

註：其他包含原物料、模具等，其計量單位及規格形式皆不相同。

三、從業員工最近二年度及截至年報刊印日止從業員工人數、平均服務年資、平均年齡及學歷分布比率

年 度		106 年度	107 年度	截至 108 年 3 月 31 日止
員 工 人 數	一般職員	134	119	127
	間接人員	685	551	522
	直接人員	1,392	1,061	1,030
	合計	2,211	1,731	1,679
平均年歲		31.51	33.23	32.96
平均服務年資		3.23	3.79	3.73
學 歷 分 布 比 率	博 士	0.08%	0.06%	0.06%
	碩 士	1.10%	1.50%	1.73%
	大 專	17.17%	19.22%	17.13%
	高 中	25.72%	22.74%	21.06%
	高 中 以 下	55.93%	56.49%	60.02%

四、環保支出資訊

最近年度及截至年報刊印日止，並無因污染而遭受重大處分之情事。

五、勞資關係

(一) 列示公司各項員工福利措施、進修、訓練、退休制度與其實施情形，以及勞資間之協議與各項員工權益維護措施情形

1. 員工福利措施、進修及訓練情形

- (1) 公司提撥福利金，以辦理相關職工福利事宜。
- (2) 保險：包括勞工保險、團體保險、全民健保等。
- (3) 三大節慶發放禮券或禮品。
- (4) 國內外旅遊等團康活動。
- (5) 婚喪補助。
- (6) 年終績效獎金。
- (7) 員工在職教育訓練。

2. 退休制度及實施情形

- (1) 本公司訂有員工退休辦法，以保障員工退休後之生活，每月除依舊制按薪資總額 2% 限額內提撥退休金至臺灣銀行專戶，並依法組織「退休準備金監督委員會」負責監督退休金之提撥、存儲、運用等事宜。
- (2) 本公司自民國 94 年 7 月 1 日起，依據「勞工退休條例」，訂有確定提撥之退休辦法，適用於本國籍員工，每月按不低於薪資之 6% 提繳員工退休金至勞保局員工個人帳戶，員工退休金之支付依員工個人退休金專戶及累積收益之金額採月退休金或一次退休金方式領取。

3. 勞資間之協議與各項員工權益維護措施情形

本公司制定人事管理規則及人事作業準則，從員工錄用、升遷至退休，皆明訂於工作規則中。本公司工作規則之內容係依勞基法相關法令製訂，並經台北市勞工局核准在案，本公司自成立至今，均維持和諧之勞資關係，為持續維持和諧之勞資關係，本公司管理階層皆相當重視勞資雙方之溝通管道。

(二) 列明最近年度及截至年報刊印日止，因勞資糾紛所遭受之損失，並揭露目前及未來可能發生之估計金額與因應措施：無。

六、重要契約

契約性質	當事人	契約起訖日期	主要內容	限制條款
租賃契約	神華商業系統股份有限公司	107.06.01~109.05.31	出租辦公室	無
租賃契約	東莞市厚街鎮新塘新圍股份經濟聯合社	106.07.16~109.07.15	承租廠房	無
租賃契約	深圳市美合智聯孵化營運有限公司	108.02.01~110.01.31	承租廠房	無
租賃契約	昆山寶成建材有限公司	107.04.21~110.04.20	承租廠房	無
借款契約	兆豐國際商業銀行	107.10.02~108.10.31	營運周轉借款	無

陸、財務概況

一、最近五年度簡明財務資料

(一) 簡明資產負債表及綜合損益表資料-合併財務報告

簡明資產負債表(合併)

單位：新台幣仟元

年 度 項 目	最 近 五 年 度 財 務 資 料					108年3月31日 (註1)
	103年	104年	105年	106年	107年	
流動資產	4,340,021	4,037,132	4,196,235	3,769,405	3,754,550	3,635,429
不動產、廠房 及 設 備	534,741	567,656	491,573	455,167	390,655	403,635
無 形 資 產	235,151	191,551	147,918	103,016	73,904	157,012
其 他 資 產	39,606	37,724	43,797	36,305	84,136	30,732
資 產 總 額	5,225,931	4,943,654	4,991,879	4,492,699	4,403,002	4,409,613
流動						
分配前	1,299,431	1,236,027	1,319,884	1,202,237	1,404,598	1,161,866
負債						
分配後	1,681,016	1,578,923	1,528,021	1,416,879	(註2)	(註2)
非流動負債	16,031	40,473	44,879	41,706	49,802	109,310
負債						
分配前	1,340,461	1,276,500	1,364,763	1,243,943	1,454,400	1,271,176
總額						
分配後	1,722,046	1,619,396	1,572,900	1,458,585	(註2)	(註2)
歸屬於母公司 業主之權益	3,885,470	3,667,154	3,627,116	3,248,756	2,948,602	3,050,085
股 本	1,734,478	1,734,478	1,734,478	1,300,859	1,220,859	1,220,859
資 本 公 積	1,217,488	1,096,075	1,010,351	1,015,834	899,382	899,382
保留						
分配前	836,765	831,347	987,227	1,062,487	1,095,953	1,119,021
盈餘						
分配後	576,593	574,175	779,090	899,880	(註2)	(註2)
其他權益	99,562	69,996	(40,198)	(130,424)	(210,701)	(132,286)
庫藏股票	(2,823)	(64,742)	(64,742)	—	(56,891)	(56,891)
非控制權益	—	—	—	—	—	—
權益						
分配前	3,885,470	3,667,154	3,627,116	3,248,756	2,948,602	3,138,437
總額						
分配後	3,503,885	3,324,258	3,418,979	3,034,114	(註2)	(註2)

註1：截至108年3月31日財務資料業經會計師核閱。

註2：本公司107年度盈餘分派案，業經108年3月21日董事會決議通過，惟未經股東會決議通過，故未列示分配後之金額。

簡明綜合損益表(合併)

單位：新台幣仟元

年 度 項 目	最 近 五 年 度 財 務 資 料					108年3月31日 (註1)
	103年	104年	105年	106年	107年	
營業收入	4,636,807	5,130,925	4,950,966	4,135,171	3,486,163	756,058
營業毛利	994,475	930,602	987,030	734,709	642,988	157,786
營業損益	273,801	191,671	382,925	305,428	139,197	20,954
營業外收入及支出	104,269	126,886	105,899	33,941	209,835	4,268
稅前淨利	378,070	318,557	488,824	339,369	349,032	25,222
繼續營業單位 本期淨利	315,035	261,944	412,145	281,977	277,604	16,398
停業單位損失	—	—	—	—	—	—
本期淨利(損)	315,035	261,944	412,145	281,977	277,604	16,398
本期其他綜合損益 (稅後淨額)	53,581	(32,787)	(109,287)	(88,806)	(60,113)	78,193
本期綜合損益總額	368,616	229,157	302,858	193,171	217,491	94,591
淨利歸屬於 母公司業主	314,976	261,944	412,145	281,977	277,604	26,521
淨利歸屬於非控制 權益	59	—	—	—	—	(10,123)
綜合損益總額歸屬 於母公司業主	368,387	229,157	302,858	193,171	217,491	104,434
綜合損益總額歸屬 於非控制權益	229	—	—	—	—	(9,843)
每股盈餘	1.82	1.53	2.40	1.82	2.18	0.22

註1：截至108年3月31日財務資料業經會計師核閱。

(二) 簡明資產負債表及綜合損益表資料-個體財務報告

簡明資產負債表(個體)

單位：新台幣仟元

年 度 項 目		最 近 五 年 度 財 務 資 料				
		103 年	104 年	105 年	106 年	107 年
流 動 資 產		2,104,067	1,693,366	1,894,483	1,619,682	1,555,951
不 動 產、廠 房 及 設 備		225,206	247,307	232,122	221,272	190,464
無 形 資 產		6,796	9,191	8,181	4,979	2,833
其 他 資 產		8,160	8,862	8,326	12,678	11,141
資 產 總 額		4,900,608	4,397,830	4,664,586	4,316,964	4,256,159
流 動 負 債	分 配 前	976,940	692,359	995,055	1,027,774	1,260,445
	分 配 後	1,358,525	1,035,255	1,203,192	1,242,416	(註 1)
非 流 動 負 債		38,198	38,317	42,415	40,434	47,112
負 債 總 額	分 配 前	1,015,138	730,676	1,037,470	1,068,208	1,307,557
	分 配 後	1,396,723	1,073,572	1,245,607	1,282,850	(註 1)
股 本		1,734,478	1,734,478	1,734,478	1,300,859	1,220,859
資 本 公 積		1,217,488	1,096,075	1,010,351	1,015,834	899,382
保 留 盈 餘	分 配 前	836,765	831,347	987,227	1,062,487	1,095,953
	分 配 後	576,593	574,175	779,090	899,880	(註 1)
其 他 權 益		99,562	69,996	(40,198)	(130,424)	(210,701)
庫 藏 股 票		(2,823)	(64,742)	(64,742)	—	(56,891)
權 益 總 額	分 配 前	3,885,470	3,667,154	3,627,116	3,248,756	2,948,602
	分 配 後	3,503,885	3,324,258	3,418,979	3,034,114	(註 1)

註 1：本公司 107 年度盈餘分派案，業經 108 年 3 月 21 日董事會決議通過，惟未經股東會決議通過，故未列示分配後之金額。

綜合損益表(個體)

單位：新台幣仟元

年 度 項 目	最 近 五 年 度 財 務 資 料				
	103 年	104 年	105 年	106 年	107 年
營 業 收 入	3,289,991	3,566,875	3,263,287	2,722,257	2,210,341
營 業 毛 利	472,799	504,831	480,605	362,333	385,652
營 業 損 益	178,231	184,701	191,743	121,707	134,031
營業外收入及支出	182,911	122,973	273,442	197,690	189,616
稅 前 淨 利	361,142	307,674	465,185	319,397	323,647
繼續營業單位 本 期 淨 利	314,976	261,944	412,145	281,977	277,604
停業單位損失	—	—	—	—	—
本期淨利(損)	314,976	261,944	412,145	281,977	277,604
本期其他綜合損益 (稅後淨額)	53,411	(32,787)	(109,287)	(88,806)	(60,113)
本期綜合損益總額	368,387	229,157	302,858	193,171	217,491
每 股 盈 餘	1.82	1.53	2.40	1.82	2.18

(三) 會計師姓名及其查核意見

年度	會計師事務所名稱	簽證會計師姓名	意見
103 年	資誠聯合會計師事務所	徐聖忠、徐永堅	無保留意見
104 年	資誠聯合會計師事務所	徐聖忠、徐永堅	無保留意見
105 年	資誠聯合會計師事務所	徐聖忠、徐永堅	無保留意見
106 年	資誠聯合會計師事務所	徐永堅、徐聖忠	無保留意見
107 年	資誠聯合會計師事務所	馮敏娟、徐聖忠	無保留意見

二、最近五年度財務分析

年 度 分析項目		最近五年度財務分析-合併					108年3月31日 (註1)
		103年	104年	105年	106年	107年	
財務結構 (%)	負債占資產比率	25.65	25.82	27.34	27.69	33.03	28.83
	長期資金占不動產、 廠房及設備比率	734.28	653.15	746.99	722.91	767.53	804.62
償債 能力 %	流動比率	333.99	326.62	317.92	313.53	267.30	312.90
	速動比率	267.07	256.00	257.01	258.02	216.41	255.81
	利息保障倍數	66.58	79,640.25	244,413.00	558.26	87.98	22.14
經營 能力	應收款項週轉率(次)	3.30	3.78	3.60	3.17	3.07	3.07
	平均收現日數	110.64	96.54	101.53	115.14	118.89	118.89
	存貨週轉率(次)	4.16	4.99	4.95	4.81	4.25	3.53
	應付款項週轉率(次)	3.82	4.69	4.30	4.13	4.01	3.72
	平均銷貨日數	87.76	73.13	73.70	75.88	85.88	103.40
	不動產、廠房及設備週 轉率(次)	8.83	9.31	9.35	8.74	8.24	7.61
	總資產週轉率(次)	0.87	1.01	1.00	0.87	0.78	0.69
獲利 能力	資產報酬率(%)	5.99	5.15	8.30	5.96	6.31	0.39
	權益報酬率(%)	8.23	6.94	11.30	8.20	8.96	2.16
	稅前純益占實收資本額 比率(%)	21.80	18.37	28.18	26.09	28.59	8.26
	純益率(%)	6.79	5.11	8.32	6.82	7.96	2.17
	每股盈餘(元)	1.82	1.53	2.40	1.82	2.18	0.22
現金 流量	現金流量比率(%)	39.99	33.76	44.07	26.70	32.36	12.68
	現金流量允當比率(%)	66.32	117.43	133.25	127.47	158.35	141.09
	現金再投資比率(%)	10.42	4.53	7.49	2.99	8.86	(0.45)
槓桿度	營運槓桿度	5.25	7.81	3.98	3.94	7.00	9.73
	財務槓桿度	1.02	1.00	1.00	1.00	1.03	1.06

請說明最近二年度各項財務比率變動原因。(若增減變動未達20%者可免分析)

- 1.利息保障倍數：107年度比率較上年度下降，主要係因本公司107年利息費用較去年增加所致。
- 2.每股盈餘(元)：107年度比率較上年度上升，主要係因本公司107年度加權平均已發行股數較去年減少所致。
- 3.現金再投資比率、現金流量比率：107年度較上年度上升，主要係因本公司107年度因營業活動所產生之淨現金流入較去年增加所致。
- 4.營運槓桿度：107年度較上年度上升，主要係因本期獲利情形較去年減少所致。

註1：截至108年3月31日財務資料業經會計師核閱。

分析項目		最近五年度財務分析-個體				
		103年	104年	105年	106年	107年
財務結構 (%)	負債占資產比率	20.71	16.61	22.24	24.74	30.72
	長期資金占不動產、 廠房及設備比率	1,742.26	1,498.33	1,580.86	1,486.49	1,572.85
償債能力 %	流動比率	215.37	244.58	190.39	157.59	123.44
	速動比率	195.08	214.42	173.18	144.65	111.19
	利息保障倍數	63.59	43,954.43	77,531.83	523.74	81.69
經營能力	應收款項週轉率(次)	3.27	3.92	3.66	3.56	3.58
	平均收現日數	111.70	93.19	99.78	102.61	101.94
	存貨週轉率(次)	13.62	14.74	14.54	13.66	12.99
	應付款項週轉率(次)	3.34	4.41	4.16	3.98	2.69
	平均銷貨日數	26.79	24.77	25.11	26.73	28.1
	不動產、廠房及設備週轉率 (次)	15.38	15.10	13.61	11.62	10.74
	總資產週轉率(次)	0.66	0.77	0.72	0.62	0.52
獲利能力	資產報酬率(%)	6.46	5.63	9.10	6.48	6.55
	權益報酬率(%)	8.27	6.94	11.30	8.15	8.96
	稅前純益占實收資本額比率 (%)	20.82	17.74	26.82	24.55	26.51
	純益率(%)	9.57	7.34	12.63	10.36	12.56
	每股盈餘(元)	1.82	1.53	2.40	1.82	2.18
現金流量	現金流量比率(%)	36.76	2.07	49.85	48.27	23.99
	現金流量允當比率(%)	38.61	47.63	111.40	111.32	121.44
	現金再投資比率(%)	5.62	(6.61)	6.48	7.21	4.63
槓桿度	營運槓桿度	2.35	2.41	2.25	2.61	2.29
	財務槓桿度	1.03	1.00	1.00	1.01	1.03
請說明最近二年度各項財務比率變動原因。(若增減變動未達20%者可免分析)						
1.負債占資產比率：107年度比率較上年度上升，主要係因本公司107年短期借款較去年增加所致						
2.流動比率、速動比率：107年度比率較上年度下降，主要係因本公司107年短期借款較去年增加所致。						
3.利息保障倍數：107年度比率較上年度下降，主要係因本公司107年利息費用較去年增加所致。						
4.每股盈餘(元)：107年度比率較上年度上升，主要係因本公司107年度加權平均已發行股數較去年減少所致。						
5.現金再投資比率、現金流量比率：107年度較上年度上升，主要係因本公司107年度因營業活動所產生之淨現金流入較去年增加所致。						

分析項目之計算公式如下：

1.財務結構

- (1)負債占資產比率＝負債總額／資產總額。
- (2)長期資金占不動產、廠房及設備比率＝(權益總額＋非流動負債)／不動產、廠房及設備淨額。

2.償債能力

- (1)流動比率＝流動資產／流動負債。
- (2)速動比率＝(流動資產－存貨－預付費用)／流動負債。
- (3)利息保障倍數＝所得稅及利息費用前純益／本期利息支出。

3.經營能力

- (1)應收款項(包括應收帳款與因營業而產生之應收票據)週轉率＝銷貨淨額／各期平均應收款項(包括應收帳款與因營業而產生之應收票據)餘額。
- (2)平均收現日數＝365／應收款項週轉率。
- (3)存貨週轉率＝銷貨成本／平均存貨額。
- (4)應付款項(包括應付帳款與因營業而產生之應付票據)週轉率＝銷貨成本／各期平均應付款項(包括應付帳款與因營業而產生之應付票據)餘額。
- (5)平均銷貨日數＝365／存貨週轉率。
- (6)不動產、廠房及設備週轉率＝銷貨淨額／平均不動產、廠房及設備淨額。
- (7)總資產週轉率＝銷貨淨額／平均資產總額。

4.獲利能力

- (1)資產報酬率＝〔稅後損益＋利息費用×(1－稅率)〕／平均資產總額。
- (2)權益報酬率＝稅後損益／平均權益總額。
- (3)純益率＝稅後損益／銷貨淨額。
- (4)每股盈餘＝(歸屬於母公司業主之損益－特別股股利)／加權平均已發行股數。

5.現金流量

- (1)現金流量比率＝營業活動淨現金流量／流動負債。
- (2)淨現金流量允當比率＝最近五年度營業活動淨現金流量／最近五年度(資本支出＋存貨增加額＋現金股利)。
- (3)現金再投資比率＝(營業活動淨現金流量－現金股利)／(不動產、廠房及設備毛額＋長期投資＋其他非流動資產＋營運資金)。

6.槓桿度：

- (1)營運槓桿度＝(營業收入淨額－變動營業成本及費用)／營業利益。
- (2)財務槓桿度＝營業利益／(營業利益－利息費用)。

三、最近年度財務報告之監察人或審計委員會審查報告：請詳第 85 頁至第 87 頁。

四、最近年度財務報告：請詳第 88 頁至第 143 頁。

五、最近年度經會計師查核簽證之公司個體財務報告：請詳第 144 頁至第 187 頁。

六、公司及其關係企業最近年度及截至年報刊印日止，如有發生財務週轉困難情事，應列明其對本公司財務狀況之影響：無此情事。

柒、財務狀況及財務績效之檢討分析與風險事項

一、財務狀況

最近二年度資產、負債及權益發生重大變動之主要原因及其影響，若影響重大者應說明未來因應計畫

(一) 最近二年度變動達 20% 以上之主要原因：

1. 本公司最近二年度資產、負債及股東權益變動金額均未達 20% 以上。

(二) 最近二年度變動達 20% 以上之影響：不適用。

(三) 影響重大者未來因應計畫：不適用。

二、財務績效

最近二年度營業收入、營業純益及稅前純益重大變動之主要原因及預期銷售數量與其依據，對公司未來財務業務之可能影響及因應計畫：

(一) 最近二年度變動達 20% 以上之主要原因

1. 營業收入：本公司最近二年度營業收入變動金額未達 20% 以上。

2. 營業純益：本公司 107 年度營業純益較 106 年度減少 166,231 仟元，變動達 54.43%，主要係 107 年物聯網因終端客戶新舊產品更替，營收獲利均大幅減少，另本公司 107 年度積極佈局美國市場，增加銷售人員及相關費用，為加速新產品開發亦增加研發費用。
綜上所述，107 年度營業純益下降。

3. 稅前純益：本公司最近二年度稅前純益變動金額未達 20% 以上。

(二) 預期銷售數量與其依據

本公司依據以往年度銷售經驗、未來客戶需求及新技術應用產品可能量產之挹注，預計全年銷售數量均在預算執行中。

(三) 對公司未來財務業務之可能影響：無重大影響。

(四) 未來因應計畫：不適用。

三、現金流量

最近年度現金流量變動之分析說明、流動性不足之改善計畫及未來一年現金流動性分析

(一) 最近年度現金流量變動之分析說明

1. 營業活動

107 年度營業活動之淨現金流入 450,945 仟元，主係應收帳款及應付帳款變動影響所致。

2. 投資活動

107 年度投資活動之淨現金流入 294,370 仟元，主係按攤銷後成本衡量之金融資產一流動減少所致。

3. 籌資活動

107 年度籌資活動之淨現金流出 341,847 仟元，主係本期發放現金股利、買回庫藏股及短期借款增加所致。

(二) 流動性不足之改善計畫：無此情事。

(三) 未來一年現金流動性分析

單位：新台幣仟元

期初現金 餘額	預計全年 來自營業 活動淨現 金流量	預計全年 投資活動 及籌資活 動現金流 量	預計現金 剩餘（不 足）數額	預計現金不足額 之補救措施	
				投資計畫	融資計畫
1,270,648	525,000	(495,648)	1,300,000	—	—

本公司預計未來一年度來自營業活動為淨現金流入，預計發放現金股利及償還借款等資金需求後，本公司之現金餘額為 1,300,000 仟元。

四、最近年度重大資本支出對財務業務之影響：不適用。

五、最近年度轉投資政策、其獲利或虧損之主要原因、改善計畫及未來一年投資計畫

(一)轉投資政策：配合公司營運規模需要擴充，確保產能穩定及服務客戶所需。

(二)轉投資獲利或虧損原因：

107 年 12 月 31 日 單位：新台幣仟元

轉投資公司名稱	投資成本	帳面價值	獲利(虧損)(註)
BEST LINK PROPERTIES LTD.	1,154,461	2,030,859	57,612
璽榮科技股份有限公司	96,763	91,481	6,898
佳仕騏投資股份有限公司	230,000	230,431	(3,870)
明昀企業股份有限公司	120,000	83,461	27,428
台暉股份有限公司	15,000	17,923	3,210
JPCCO CORP.	93,985	97,948	1,881

註：本公司依 107 年度經會計師查核簽證之轉投資公司財務報表認列投資損益。

(三)截至目前尚無預計投資金額高過實收資本額百分之五之轉投資。

六、風險事項應分析評估最近年度及截至年報刊印日止之下列事項

(一)利率、匯率變動、通貨膨脹情形對公司損益之影響及未來因應措施

1. 利率變動對公司損益之影響及未來因應措施

本公司之利率風險主要源自短期債務所產生之浮動利率計息，為避免利率波動風險，評估金融市場變化後，選擇相對低檔承作，即使利率因不確定因素產生波動，亦不會對本公司造成重大影響。

2. 匯率變動對公司損益之影響及未來因應措施

本公司為一全球化企業，資金的收付涵蓋新台幣、美金、歐元、日圓、港幣、人民幣等，故公司在營運上潛藏匯率風險，106 年度及 107 年度兌換(損失)利益淨額分別為(47,732)仟元及 132,976 仟元，占該年度營業收入淨額及稅前淨利分別為 1.15%、3.81%及 14.06%、38.10%，對本公司損益有其一定之影響性。本公司應收與應付款項主要以美元計價，為淨美元資產的企業，主要以應收與應付帳款自然避險的方式，降低匯兌所產生的交易成本，未來本公司若遇有匯率變動影響營收獲利，將有下列因應措施：

(1)藉由往來銀行及外部專業投資理財人員提供專業之諮詢服務，於匯率不穩定時規避匯率風險。

(2)財務人員與銀行維持密切的聯繫，並透過相關國際金融系統之連線，隨時擷取國際金融資訊及匯率變化情形，以決定較有利的換匯時點。

3.通貨膨脹情形對公司損益之影響及未來因應措施

本公司隨時注意通貨膨脹情形，以適當調整產品售價及原物料庫存量，截至目前為止，通貨膨脹並未對公司營運造成影響。

(二)從事高風險、高槓桿投資、資金貸與他人、背書保證及衍生性商品交易之政策、獲利或虧損之主要原因及未來因應措施

本公司並未從事有關高風險、高槓桿投資。本公司最近年度及截至公開說明書刊印日止，並無背書保證、資金貸與及衍生性商品交易之情事，未來若因業務需要進行背書保證、資金貸與或衍生性商品交易，將依據本公司「背書保證作業程序」、「資金貸與他人作業程序」及「取得或處分資產處理程序」所訂定之政策及因應措施辦理。

(三)未來研發計畫及預計投入之研發費用

本公司秉持研發自主之信念，主要技術來源係由公司長期培養研發人員，進行專案研究計劃自行開發而來，並與主要長期客戶維持緊密之技術合作關係，未來研究發展計劃請詳「貳、營業概況」。本公司106年度及107年度研發費用分別為104,896千元及126,972千元，佔營業收入之比重分別為2.54%及3.64%，為能配合產業發展及保有市場佔有率，本公司十分重視研究發展，期能於往後年度逐漸顯現效益與成果，預計未來投入之研發費用仍將維持一定金額以上，並視營運狀況及需求調整。

(四)國內外重要政策及法律變動對公司財務業務之影響及因應措施

本公司各項業務之執行均依照主管機關法令規定辦理，而最近年度及截至公開說明書刊印日止本公司並未受到國內外重要政策及法律變動，而有影響公司財務及業務之情事。本公司將隨時注意國內外政策發展趨勢及法規變動情況，以充份掌握市場環境變化，並採取適當策略因應，以降低國內外重要政策及法律變動對公司財務業務之影響。

(五)科技改變及產業變化對公司財務業務之影響及因應措施

本公司隨時注意所處產業之科技變化與技術發展演變，並掌握市場脈動及同業訊息，著手研發產品以符合市場需求，維持本公司競爭力，而最近年度及截至公開說明書刊印日止，科技改變及產業變化對本公司尚無重大影響。

(六)企業形象改變對企業危機管理之影響及因應措施

本公司自成立以來，一向秉持專業及誠信之經營原則，持續積極強化公司內部管理及提升品質管理能力，以建立本公司之專業形象，進一步能增加客戶對公司之信任。本公司企業形象良好，而最近年度及截至公開說明書刊印日止，並無任何影響企業形象之情事。

(七)進行併購之預期效益、可能風險及因應措施

本公司最近年度及截至公開說明書刊印日止，並未有併購他公司之計畫，惟將來若有進行併購之計畫時，將秉持審慎評估之態度，考量合併是否能為公司帶來具體綜效，以確實保障原有股東權益。

(八)擴充廠房之預期效益、可能風險及因應措施

本公司最近年度及截至公開說明書刊印日止，並未有擴充廠房之計畫。將秉持審慎評估之態度，考量擴充廠房為公司所帶來具體綜效，以確實保障股東權益。

(九)進貨或銷貨集中所面臨之風險及因應措施

本公司 107 年度最大銷售客戶佔銷貨淨額約 14.69%，對單一客戶銷貨並無超過 30%之情形，對單一供應商進貨亦無超過 10%之情形，故銷貨及進貨集中之風險尚屬有限。

(十)董事、監察人或持股超過百分之十之大股東，股權之大量移轉或更換對公司之影響、風險及因應措施

本公司最近年度及截至公開說明書刊印日止，本公司之董事、監察人或持股超過百分之十之大股東未有大量股權移轉之情事。

(十一)經營權之改變對公司之影響、風險及因應措施：無此情事。

(十二)訴訟或非訟事件，應列明公司及公司董事、監察人、總經理、實質負責人、持股比例超過百分之十之大股東及從屬公司已判決確定或尚在繫屬中之重大訴訟、非訟或行政爭訟事件，其結果可能對股東權益或證券價格有重大影響者，應揭露其系爭事實、標的金額、訴訟開始日期、主要涉訟當事人及截至年報刊印日止之處理情形：無此情事。

(十三)其他重要風險及因應措施：無。

七、其他重要事項：無。

捌、特別記載事項

一、關係企業相關資料

(一)關係企業組織圖

107.12.31

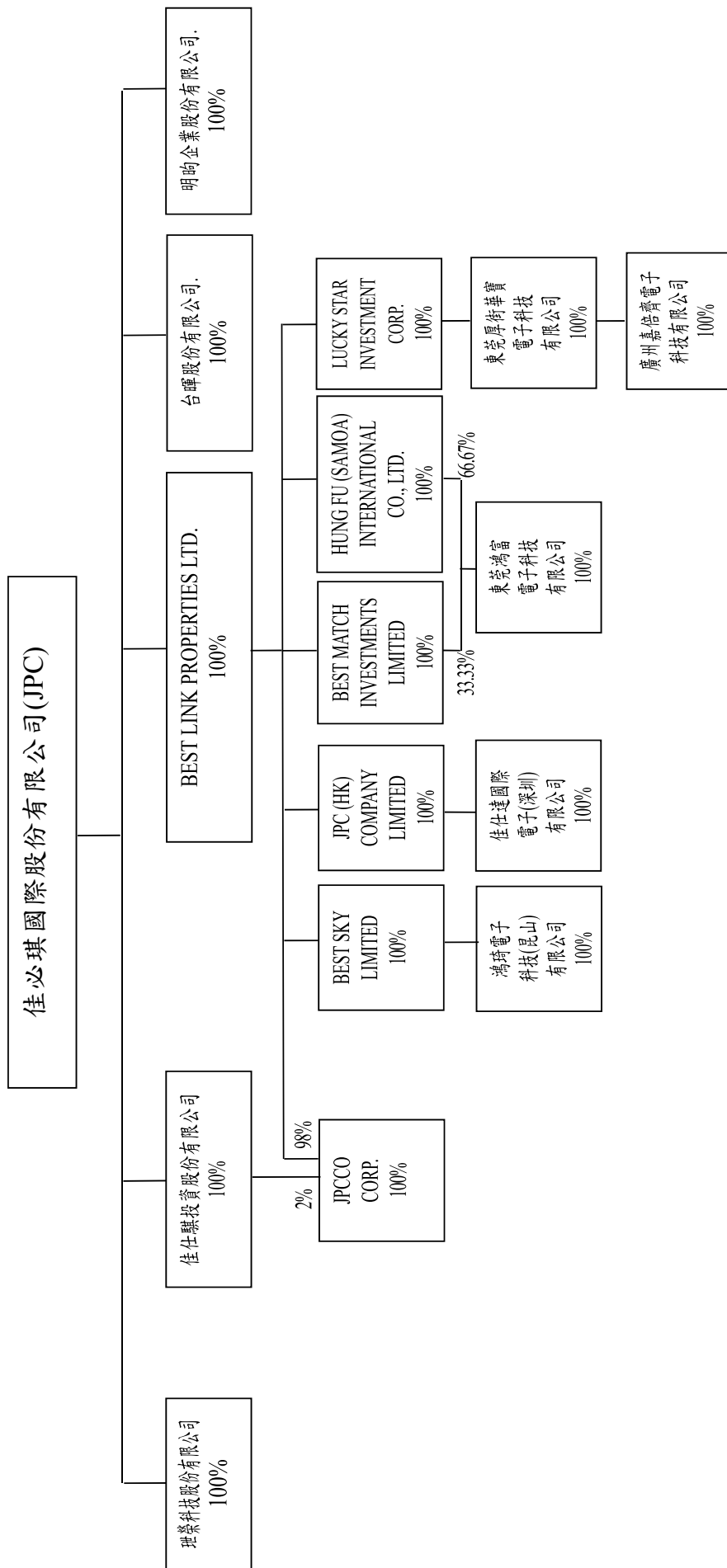

(二)各關係企業基本資料

107.12.31

企業名稱	設立日期	地址	資本額(仟元)	主要營業或生產項目
佳必琪國際股份有限公司	81.05.07	新北市中和區建一路176號9樓	NT\$1,220,859	電子製造
理榮科技股份有限公司	89.02.03	新北市中和區建一路176號9樓之2	NT\$29,000	電子製造
明尚企業股份有限公司	75.03.24	新北市中和區建一路176號6樓之1	NT\$15,000	電子製造
佳仕驥投資股份有限公司	93.05.03	新北市中和區建一路176號9樓	NT\$230,000	投資事業
台暉股份有限公司	81.08.19	新北市板橋區文化路2段182巷3弄79號15樓	NT\$11,900	電子零組件買賣
BEST LINK PROPERTIES LTD.	89.1.4	Palm Grove House, P.O. Box 438, Road Town, Tortola, BRITISH VIRGIN ISLANDS	US\$36,000	投資控股
JPC (HK) COMPANY LTD.	89.11.08	FLAT 1502-3 15F CONNAUGHT COMMERCIAL 185 WAN CHAI ROAD WANCHAI, HK	HK\$15,500	客戶服務
BEST MATCH INVESTMENTS LIMITED	95.9.15	Vistra Corporate Services Centre, Grouping Floor NPF Building, Beach Road, Apia, Samoa.	US\$2,000	投資控股
BEST SKY LIMITED	95.7.28	Vistra Corporate Services Centre, Grouping Floor NPF Building, Beach Road, Apia, Samoa.	US\$5,850	投資控股
HUNG FU (SAMOA) INTERNATIONAL CO., LTD.	95.11.22	Vistra Corporate Services Centre, Grouping Floor NPF Building, Beach Road, Apia, Samoa.	US\$7,000	投資控股
LUCKY STAR INVESTMENT CORP.	86.06.17	Torre Delta Building, 14F, Via Espana, Republic of Panama	US\$5,150	投資控股
鴻琦電子科技(昆山)有限公司	90.11.06	中國江蘇省昆山市巴城鎮古城路536號	US\$5,050	電子製造
佳仕達國際電子(深圳)有限公司	94.11.04	中國廣東省深圳市高新區北區朗山一路意中利科技園2棟3樓	HK\$5,000	電子買賣
東莞鴻富電子科技有限公司	100.06.09	中國廣東省東莞市鳳崗鎮竹塘村浸校塘工業區	US \$6,000	電子製造
東莞厚街華寶電子科技有限公司	100.06.10	中國廣東省東莞市厚街鎮新塘村工業區	US \$5,000	電子製造
廣州嘉倍齊電子科技有限公司	107.06.29	廣州市南沙區大岡鎮普榮路1號1廠1樓	RMB \$5,000	專用電子買賣
JPCCO CORP.	104.03.20	4032 Clipper Court, Fremont, CA 94538, USA	US \$3,050	客戶服務

捌、特別記載事項

(三)推定為有控制與從屬關係者其相同股東資料：無。

(四)整體關係企業經營業務所涵蓋之行業

1. 本公司及本公司之關係企業所經營之業務包括：電子製造、電子買賣、客戶服務及投資控股。

2. 關係企業間業務互有關聯者之往來及分工情形

本公司及關係企業東莞鴻富、厚街華寶及鴻琦電子科技(昆山)有限公司等主係有進貨及採購原物料等交易。

(五)各關係企業董事、監察人及總經理資料

108.04.16

企 業 名 稱	職 稱	姓 名 或 代 表 人	持 有 股 份	
			股 數(仟股) (註1)	持 股 比 例
佳必琪國際股份有限公司	董 事	張舒眉	18,472	15.13%
		江欽池	9	0.01%
		楊明恭	825	0.68%
		鉸升投資有限公司 代表人：高蓬雯	2,640	2.16%
		太一投資股份有限公司 代表人：江進元	1,645	1.35%
		頂準投資有限公司 代表人：蔡玉玲	6,145	5.03%
		何經華	—	—
		徐偉初	—	—
		詹乾隆	—	—
璽榮科技股份有限公司	董 事	佳必琪國際股份有限公司 代表人：張舒眉 張彩綱 張其懷	2,900	100.00%
	監察人	佳必琪國際股份有限公司 代表人：許東得		
明昀企業股份有限公司	董 事	佳必琪國際股份有限公司 代表人：張舒眉 張其懷 張彩綱	1,500	100.00%
	監察人	佳必琪國際股份有限公司 代表人：陳麗玲		
佳仕騏投資股份有限公司	董 事	佳必琪國際股份有限公司 代表人：張舒眉 張彩綱 張其懷	23,000	100.00%
	監察人	佳必琪國際股份有限公司 代表人：許東得		

企 業 名 稱	職 稱	姓 名 或 代 表 人	持 有 股 份	
			股 數(仟股) (註 1)	持 股 比 例
台暉股份有限公司	董事	佳必琪國際股份有限公司 代表人：廖朝峯 張舒眉 張彩綢	1,190	100.00%
	監察人	佳必琪國際股份有限公司 代表人：陳麗玲		
BEST LINK PROPERTIES LTD	董事	佳必琪國際股份有限公司 代表人：張舒眉	36,000	100.00%
JPC (HK) COMPANY LTD.	董事	BEST LINK PROPERTIES LTD. 代表人：張舒眉	15,500	100.00%
BEST MATCH INVESTMENTS LIMITED	董事	BEST LINK PROPERTIES LTD. 代表人：張舒眉	2,000	100.00%
BEST SKY LIMITED	董事	BEST LINK PROPERTIES LTD. 代表人：張舒眉	5,850	100.00%
HUNG FU (SAMOA) INTERNATIONAL CO., LTD.	董事	BEST LINK PROPERTIES LTD. 代表人：張舒眉	7,000	100.00%
LUCKY STAR INVESTMENT CORP.	董事	BEST LINK PROPERTIES LTD. 代表人：張舒眉	52	100.00%
佳仕達國際電子(深圳)有限公司 (註 1)	董事	JPC (HK) COMPANY LTD. 代表人：張其懷	HK\$5,000	100.00%
鴻琦電子科技(昆山)有限公司 (註 1)	董事	張其懷	US\$5,050	100.00%
東莞鴻富電子科技有限公司(註 1)	董事	張其懷	US\$6,000	100.00%
東莞厚街華寶電子科技有限公司 (註 1)	董事	張其懷	US\$5,000	100.00%
廣州嘉倍齊電子科技有限公司 (註 1)	董事	張其懷	RMB \$5,000	100.00%
JPCCO CORP.	董事	張其懷	250	100.00%

註 1：非為股份有限公司填出資額及出資比例(單位：仟元)。

捌、特別記載事項

(六)關係企業營運概況

各關係企業之財務狀況及經營結果：

107.12.31
單位：新台幣仟元
(除特別註明者外)

企業名稱	資本額	資產總值	負債總額	淨 值	營業收入	營業利益	本期損益 (稅後)	每股盈餘 (元) (稅後)
佳必琪國際股份有限公司	NT\$1,220,859	4,256,159	1,307,557	2,948,602	2,210,341	134,031	277,604	2.18
璉榮科技股份有限公司	NT\$29,000	122,624	31,143	91,481	56,388	3,761	6,898	2.38
明昀企業股份有限公司	NT\$15,000	528,776	451,226	77,550	466,785	31,709	27,428	18.29
佳仕驥投資股份有限公司	NT\$230,000	230,723	292	230,431	-	(4,476)	(3,870)	(0.17)
台暉股份有限公司	NT\$11,900	30,320	12,397	17,923	58,998	4,017	3,210	2.36
BEST LINK PROPERTIES LTD.	US\$36,000	2,081,682	46,073	2,035,609	-	(164)	57,599	-
JPC (HK) COMPANY LTD	HK\$15,500	221,905	106,153	115,752	493,892	(14,284)	(11,550)	-
BEST MATCH INVESTMENTS LIMITED	US\$2,000	165,827	-	165,827	-	-	13	-
BEST SKY LIMITED	US\$5,850	265,909	-	265,909	-	-	(11,732)	-
HUNG FU (SAMOA) INTERNATIONAL CO., LTD.	US\$7,000	483,360	57,087	426,273	78,089	15,524	42,319	-
LUCKY STAR INVESTMENT CORP.	US\$5,150	647,701	481	647,220	(19,080)	23,493	57,037	-
佳仕達國際電子(深圳)有限公司	HK\$5,000	20,401	6,951	13,450	39,267	2,348	1,367	-
鴻琦電子科技(昆山)有限公司	US\$5,050	470,952	205,332	265,620	526,444	(15,469)	(11,742)	-
東莞鴻富電子科技有限公司	US\$6,000	839,064	321,186	517,878	961,079	(4,999)	25,966	-
東莞厚街華寶電子科技有限 公司	US\$5,000	900,204	282,178	618,026	723,269	(13,194)	30,867	-
廣州嘉倍齊電子科技有限公 司	RMB\$5,000	22,081	700	21,381	367	(1,012)	(998)	-
JPCCO CORP.	US\$2,500	100,483	2,535	97,948	25,705	2,167	1,880	-

(七)關係企業合併財務報表：請詳第 88 頁至第 143 頁。

(八)關係報告書：不適用。

二、最近年度及截至年報刊印日止，私募有價證券辦理情形：無。

三、最近年度及截至年報刊印日止子公司持有或處分本公司股票情形：無。

四、其他必要補充說明事項：無。

五、最近年度及截至年報刊印日止，如發生證券交易法第三十六條第三項第二款所
定對股東權益或證券價格有重大影響之事項，亦應逐項載明：無。

審計委員會審查報告書

本公司已編製完成民國 107 年度個體財務報告及合併財務報告，連同盈餘分配表及營業報告書，暨資誠聯合會計師事務所分別出具之無保留意見報告書，均經本審計委員會審查完竣，認為尚無不符，爰依照證交法第十四條之四及公司法第二一九條之規定備具報告書，報請 鑒察。

此 致

佳必琪國際股份有限公司 民國 108 年股東常會

審計委員：徐偉初



中 華 民 國 1 0 8 年 3 月 2 1 日

審計委員會審查報告書

本公司已編製完成民國 107 年度個體財務報告及合併財務報告，連同盈餘分配表及營業報告書，暨資誠聯合會計師事務所分別出具之無保留意見報告書，均經本審計委員會審查完竣，認為尚無不符，爰依照證交法第十四條之四及公司法第二一九條之規定備具報告書，報請 鑒察。

此 致

佳必琪國際股份有限公司 民國 108 年股東常會

審計委員：何經華



中 華 民 國 1 0 8 年 3 月 2 1 日

審計委員會審查報告書

本公司已編製完成民國 107 年度個體財務報告及合併財務報告，連同盈餘分配表及營業報告書，暨資誠聯合會計師事務所分別出具之無保留意見報告書，均經本審計委員會審查完竣，認為尚無不符，爰依照證交法第十四條之四及公司法第二一九條之規定備具報告書，報請 鑒察。

此 致

佳必琪國際股份有限公司 民國 108 年股東常會

審計委員：詹乾隆



中 華 民 國 1 0 8 年 3 月 2 1 日

佳必琪國際股份有限公司及子公司

關係企業合併財務報表聲明書

本公司民國 107 年度(自民國 107 年 1 月 1 日至 12 月 31 日止)依「關係企業合併營業報告書、關係企業合併財務報表及關係報告書編製準則」應納入編製關係企業合併財務報表之公司，與依國際財務報導準則第十號應納入編製母子公司合併財務報表之公司均相同，且關係企業合併財務報表所應揭露相關資訊於前揭母子公司合併財務報表中均已揭露，爰不再另行編製關係企業合併財務報表。

特此聲明

公司名稱：佳必琪國際股份有限公司



負責人：張舒眉



中華民國 108 年 3 月 21 日

會計師查核報告

(108)財審報字第 18004188 號

佳必琪國際股份有限公司 公鑒：

查核意見

佳必琪國際股份有限公司及子公司(以下簡稱佳必琪集團)民國 107 年及 106 年 12 月 31 日之合併資產負債表，暨民國 107 年及 106 年 1 月 1 日至 12 月 31 日之合併綜合損益表、合併權益變動表、合併現金流量表以及合併財務報表附註(包括重大會計政策彙總)業經本會計師查核竣事。

依本會計師之意見，上開合併財務報表在所有重大方面係依照「證券發行人財務報告編製準則」暨金融監督管理委員會認可之國際財務報導準則、國際會計準則、解釋及解釋公告編製，足以允當表達佳必琪集團民國 107 年及 106 年 12 月 31 日之合併財務狀況，暨民國 107 年及 106 年 1 月 1 日至 12 月 31 日之合併財務績效及合併現金流量。

查核意見之基礎

本會計師係依照「會計師查核簽證財務報表規則」及中華民國一般公認審計準則執行查核工作。本會計師於該等準則下之責任將於會計師查核合併財務報表之責任段進一步說明。本會計師所隸屬事務所受獨立性規範之人員已依中華民國會計師職業道德規範，與佳必琪集團保持超然獨立，並履行該規範之其他責任。本會計師相信已取得足夠及適切之查核證據，以作為表示查核意見之基礎。

關鍵查核事項

關鍵查核事項係指依本會計師之專業判斷，對佳必琪集團民國 107 年度合併財務報表之查核最為重要之事項。該等事項已於查核合併財務報表整體及形成查核意見之過程中予以因應，本會計師並不對該等事項單獨表示意見。

佳必琪集團民國 107 年度合併財務報表之關鍵查核事項如下：

發貨倉銷貨收入截止風險

事項說明

收入認列會計政策請詳合併財務報告附註四(二十九)。

佳必琪集團之銷貨型態主要分為工廠直接出貨及發貨倉銷貨收入兩類。其中，發貨倉銷貨收入於客戶提貨時(移轉風險與報酬)始認列收入。佳必琪集團主要依發貨倉保管人所提供報表或其他資訊，以發貨倉之存貨異動情形做為認列收入之依據。因發貨倉遍布許多地區，保管人眾多，各保管人所提供資訊之頻率與報表內容亦有所不同，故此等認列收入流程通常涉及許多人工作業，易造成收入認列時點不適當或存貨保管實體與帳載數量不一致之情形。由於佳必琪集團每日發貨倉銷貨交易量重大，且財務報表結束日前後之交易金額對財務報表之影響至為重大，因此，本會計師將發貨倉銷貨之收入截止列為查核最為重要事項之一。

因應之查核程序

本會計師已執行之查核程序及結果如下：

1. 針對期末截止日前後一定期間之發貨倉銷貨收入交易已執行截止測試，包含核對發貨倉保管人之佐證文件。
2. 針對發貨倉之庫存數量已執行發函詢證或實地盤點觀察，以及核對帳載庫存數量。另已追查回函或盤點觀察與帳載不符之原因，並對佳必琪集團編製之調節項目執行測試，確認重大之差異已適當調整入帳。

存貨評價

事項說明

存貨評價之會計政策請詳合併財務報告附註四(十三)；存貨評價之會計估計及假設之不確定性，請詳合併財務報告附註五(二)；存貨備抵跌價損失之說明，請詳合併財務報告附註六(六)。佳必琪集團民國 107 年 12 月 31 日之存貨及備抵跌價損失分別為新台幣 696,269 仟元及 58,617 仟元。

佳必琪集團經營電子零組件之製造及銷售，由於電子產品生命週期短且市場競爭激烈，產生存貨跌價損失或過時陳舊之風險較高。佳必琪集團存貨係按成本與淨變現價值孰低者衡量；對超過特定期間貨齡之存貨及個別辨認有過時陳舊之存貨，其淨變現價值

係依據存貨去化程度與折價幅度之歷史資訊推算而得。

因佳必琪集團所處產業之科技快速變遷，且針對過時陳舊存貨評價時所採用之淨變現價值常涉及主觀判斷因而具高度估計不確定性，考量佳必琪集團之存貨及其備抵跌價損失對財務報表影響重大，本會計師認為佳必琪集團存貨之備抵跌價損失評價列為查核最為重要事項之一。

因應之查核程序

本會計師對於貨齡超過特定期間及個別過時陳舊存貨之備抵跌價損失已執行之因應程序彙列如下：

1. 依對佳必琪集團營運及產業性質之瞭解，評估其存貨備抵跌價損失所採用提列政策與程序之合理性。
2. 取得各項存貨之淨變現價值報表，確認其計算邏輯係一致採用。
3. 驗證佳必琪集團用以評價之存貨貨齡報表系統邏輯之適當性，以確認報表資訊與其政策一致。
4. 就超過一定期間貨齡之存貨及個別有過時與毀損之存貨項目所評估淨變現價值，與管理階層討論並取得佐證文件，並加以計算。

其他事項 - 個體財務報告

佳必琪公司已編製民國 107 年度及 106 年度個體財務報表，並經本會計師出具無保留意見之查核報告在案，備供參考。

管理階層與治理單位對合併財務報表之責任

管理階層之責任係依照「證券發行人財務報告編製準則」暨金融監督管理委員會認可之國際財務報導準則、國際會計準則、解釋及解釋公告編製允當表達之合併財務報表且維持與合併財務報表編製有關之必要內部控制，以確保合併財務報表未存有導因於舞弊或錯誤之重大不實表達。

於編製合併財務報表時，管理階層之責任亦包括評估佳必琪集團繼續經營之能力、相關事項之揭露，以及繼續經營會計基礎之採用，除非管理階層意圖清算佳必琪集團或

停止營業，或除清算或停業外別無實際可行之其他方案。

佳必琪集團之治理單位（含審計委員會）負有監督財務報導流程之責任。

會計師查核合併財務報表之責任

本會計師查核合併財務報表之目的，係對合併財務報表整體是否存有導因於舞弊或錯誤之重大不實表達取得合理確信，並出具查核報告。合理確信係高度確信，惟依照中華民國一般公認審計準則執行之查核工作無法保證必能偵出合併財務報表存有之重大不實表達。不實表達可能導因於舞弊或錯誤。如不實表達之個別金額或彙總數可合理預期將影響合併財務報表使用者所作之經濟決策，則被認為具有重大性。

本會計師依照中華民國一般公認審計準則查核時，運用專業判斷並保持專業上之懷疑。本會計師亦執行下列工作：

1. 辨認並評估合併財務報表導因於舞弊或錯誤之重大不實表達風險；對所評估之風險設計及執行適當之因應對策；並取得足夠及適切之查核證據以作為查核意見之基礎。因舞弊可能涉及共謀、偽造、故意遺漏、不實聲明或踰越內部控制，故未偵出導因於舞弊之重大不實表達之風險高於導因於錯誤者。
2. 對與查核攸關之內部控制取得必要之瞭解，以設計當時情況下適當之查核程序，惟其目的非對佳必琪集團內部控制之有效性表示意見。
3. 評估管理階層所採用會計政策之適當性，及其所作會計估計與相關揭露之合理性。
4. 依據所取得之查核證據，對管理階層採用繼續經營會計基礎之適當性，以及使佳必琪集團繼續經營之能力可能產生重大疑慮之事件或情況是否存在重大不確定性，作出結論。本會計師若認為該等事件或情況存在重大不確定性，則須於查核報告中提醒合併財務報表使用者注意合併財務報表之相關揭露，或於該等揭露係屬不適當時修正查核意見。本會計師之結論係以截至查核報告日所取得之查核證據為基礎。惟未來事件或情況可能導致佳必琪集團不再具有繼續經營之能力。
5. 評估合併財務報表（包括相關附註）之整體表達、結構及內容，以及合併財務報表是否允當表達相關交易及事件。
6. 對於佳必琪集團內組成合併之財務資訊取得足夠及適切之查核證據，以對合併財務報表表示意見。本會計師負責合併查核案件之指導、監督及執行，並負責形成合併財務報表之查核意見。

本會計師與治理單位溝通之事項，包括所規劃之查核範圍及時間，以及重大查核發現（包括於查核過程中所辨認之內部控制顯著缺失）。

本會計師亦向治理單位提供本會計師所隸屬事務所受獨立性規範之人員已遵循中華民國會計師職業道德規範中有關獨立性之聲明，並與治理單位溝通所有可能被認為會影響會計師獨立性之關係及其他事項（包括相關防護措施）。

本會計師從與治理單位溝通之事項中，決定對佳必琪集團民國 107 年度財務報告查核之關鍵查核事項。本會計師於查核報告中敘明該等事項，除非法令不允許公開揭露特定事項，或在極罕見情況下，本會計師決定不於查核報告中溝通特定事項，因可合理預期此溝通所產生之負面影響大於所增進之公眾利益。

資 誠 聯 合 會 計 師 事 務 所

馮敏娟

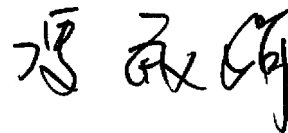

會計師

徐聖忠

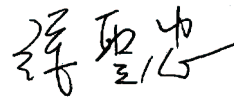

前行政院金融監督管理委員會證券期貨局
核准簽證文號：金管證六字第 0960038033 號
金融監督管理委員會
核准簽證文號：金管證審字第 1010034097 號

中 華 民 國 1 0 8 年 3 月 2 1 日

佳必琪國際股份有限公司及子公司
合併資產負債表
民國107年及106年12月31日



單位：新台幣仟元

資	產	附註	107年12月31日			106年12月31日		
			金	額	%	金	額	%
流動資產								
1100	現金及約當現金	六(一)	\$	1,270,648	29	\$	860,385	19
1110	透過損益按公允價值衡量之金	六(二)						
	融資產—流動			3,580	-		-	-
1120	透過其他綜合損益按公允價值	六(三)						
	衡量之金融資產—流動			107,446	2		-	-
1125	備供出售金融資產—流動	十二(四)		-	-		115,341	3
1136	按攤銷後成本衡量之金融資產	六(四)及八						
	—流動			566,962	13		-	-
1170	應收帳款淨額	六(五)		1,076,369	24		1,171,376	26
1200	其他應收款			14,710	-		7,777	-
130X	存貨	六(六)		637,652	15		615,206	14
1410	預付款項			77,183	2		52,246	1
1470	其他流動資產	六(七)及八		-	-		947,074	21
11XX	流動資產合計			<u>3,754,550</u>	<u>85</u>		<u>3,769,405</u>	<u>84</u>
非流動資產								
1517	透過其他綜合損益按公允價值	六(三)						
	衡量之金融資產—非流動			64,190	1		-	-
1543	以成本衡量之金融資產—非流	十二(四)						
	動			-	-		81,300	2
1550	採用權益法之投資	六(八)		6,394	-		5,847	-
1600	不動產、廠房及設備	六(九)及八		390,655	9		455,167	10
1760	投資性不動產淨額	六(十)及八		20,783	1		20,940	1
1780	無形資產	六(十一)		73,904	2		103,016	2
1840	遞延所得稅資產	六(二十三)		8,390	-		20,719	-
1900	其他非流動資產	八		84,136	2		36,305	1
15XX	非流動資產合計			<u>648,452</u>	<u>15</u>		<u>723,294</u>	<u>16</u>
1XXX	資產總計		\$	<u>4,403,002</u>	<u>100</u>	\$	<u>4,492,699</u>	<u>100</u>

(續次頁)

佳必琪國際股份有限公司及子公司
合併資產負債表
民國107年及106年12月31日

單位：新台幣仟元

負債及權益	附註	107年12月31日			106年12月31日		
		金額	%		金額	%	
流動負債							
2100	短期借款	六(十二)	\$ 447,000	10	\$ 290,000	7	
2130	合約負債—流動		3,653	-	-	-	
2170	應付帳款		732,503	17	683,112	15	
2200	其他應付款	六(十三)	178,924	4	185,131	4	
2230	本期所得稅負債	六(二十三)	36,686	1	31,289	1	
2399	其他流動負債—其他		5,832	-	12,705	-	
21XX	流動負債合計		<u>1,404,598</u>	<u>32</u>	<u>1,202,237</u>	<u>27</u>	
非流動負債							
2570	遞延所得稅負債	六(二十三)	48,726	1	41,363	1	
2600	其他非流動負債		1,076	-	343	-	
25XX	非流動負債合計		<u>49,802</u>	<u>1</u>	<u>41,706</u>	<u>1</u>	
2XXX	負債總計		<u>1,454,400</u>	<u>33</u>	<u>1,243,943</u>	<u>28</u>	
歸屬於母公司業主之權益							
股本							
3110	普通股股本	六(十六)	1,220,859	28	1,300,859	29	
資本公積							
3200	資本公積	六(十七)	899,382	20	1,015,834	22	
保留盈餘							
3310	法定盈餘公積	六(十八)	415,379	9	387,181	9	
3320	特別盈餘公積		130,425	3	40,198	1	
3350	未分配盈餘		550,149	13	635,108	14	
其他權益							
3400	其他權益	六(十九)	(210,701)	(5)	(130,424)	(3)	
3500	庫藏股票	六(十六)	(56,891)	(1)	-	-	
31XX	歸屬於母公司業主之權益合計		<u>2,948,602</u>	<u>67</u>	<u>3,248,756</u>	<u>72</u>	
3XXX	權益總計		<u>2,948,602</u>	<u>67</u>	<u>3,248,756</u>	<u>72</u>	
重大或有負債及未認列之合約承諾							
重大之期後事項							
3X2X	負債及權益總計		<u>\$ 4,403,002</u>	<u>100</u>	<u>\$ 4,492,699</u>	<u>100</u>	

後附合併財務報表附註為本合併財務報告之一部分，請併同參閱。

董事長：張舒眉



經理人：張舒眉



會計主管：鄭治平



佳必琪國際股份有限公司及子公司
合併綜合損益表
民國107年及106年1月1日至12月31日



單位：新台幣仟元
(除每股盈餘為新台幣元外)

項目	附註	107 年 度		106 年 度	
		金額	%	金額	%
4000 營業收入		\$ 3,486,163	100	\$ 4,135,171	100
5000 營業成本	六(六)(二十一)	(2,843,175)	(82)	(3,400,462)	(82)
5900 營業毛利		642,988	18	734,709	18
營業費用	六(二十一)				
6100 推銷費用		(192,998)	(5)	(149,587)	(4)
6200 管理費用		(179,250)	(5)	(174,798)	(4)
6300 研究發展費用		(126,972)	(4)	(104,896)	(3)
6450 預期信用減損損失	十二(三)	(4,571)	-	-	-
6000 營業費用合計		(503,791)	(14)	(429,281)	(11)
6900 營業利益		139,197	4	305,428	7
營業外收入及支出					
7010 其他收入		41,563	1	14,877	-
7020 其他利益及損失	六(二十)	172,045	5	20,395	1
7050 財務成本		(4,013)	-	(609)	-
7060 採用權益法認列之關聯企業及合資損益之份額	六(八)	240	-	(722)	-
7000 營業外收入及支出合計		209,835	6	33,941	1
7900 稅前淨利		349,032	10	339,369	8
7950 所得稅費用	六(二十三)	(71,428)	(2)	(57,392)	(1)
8200 本期淨利		\$ 277,604	8	\$ 281,977	7
不重分類至損益之項目	六(十九)				
8311 確定福利計畫之再衡量數	六(十四)	\$ 2,491	-	\$ 1,711	-
8316 透過其他綜合損益按公允價值衡量之權益工具投資未實現評價損益	六(三)	(39,826)	(1)	-	-
8349 與不重分類之項目相關之所得稅	六(二十三)	(498)	-	(291)	-
8310 不重分類至損益之項目總額		(37,833)	(1)	1,420	-
後續可能重分類至損益之項目	六(十九)				
8361 國外營運機構財務報表換算之兌換差額		(22,587)	(1)	(78,179)	(2)
8362 備供出售金融資產未實現評價損益		-	-	(11,780)	-
8370 採用權益法認列關聯企業及合資之其他綜合損益之份額-可能重分類至損益之項目		307	-	(267)	-
8360 後續可能重分類至損益之項目總額		(22,280)	(1)	(90,226)	(2)
8300 其他綜合損益(淨額)		(\$ 60,113)	(2)	(\$ 88,806)	(2)
8500 本期綜合損益總額		\$ 217,491	6	\$ 193,171	5
淨利(損)歸屬於：					
8610 母公司業主		\$ 277,604	8	\$ 281,977	7
8710 綜合損益總額歸屬於：母公司業主		\$ 217,491	6	\$ 193,171	5
每股盈餘	六(二十四)				
9750 基本每股盈餘合計		\$ 2.18		\$ 1.82	
9850 稀釋每股盈餘合計		\$ 2.16		\$ 1.81	

後附合併財務報表附註為本合併財務報告之一部分，請併同參閱。

董事長：張舒眉



經理人：張舒眉



會計主管：鄭治平



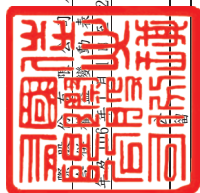

佳必琪國際股份有限公司及子公司
 合併財務報表
 民國107年12月31日

單位：新台幣千元

附註	民國 106 年 度		民國 107 年 度		業 務 之 權 益		其 他 權 益		主 權 益		之 權 益		總 額		
	資 本 公 積 金	盈 餘	資 本 公 積 金	盈 餘	外 幣 換 算 差 額	未 分 配 盈 餘	特 別 盈 餘 公 積 金	公 積 金	盈 餘	未 分 配 盈 餘	特 別 盈 餘 公 積 金	公 積 金	盈 餘	未 分 配 盈 餘	特 別 盈 餘 公 積 金
1月1日餘額	\$ 1,734,478	\$ 1,010,351	\$ 1,010,351	\$ 345,966	\$ -	\$ -	\$ 641,261	\$ 29,917	\$ -	(\$ 10,281)	(\$ 64,742)	\$ 3,627,116			
本期合併總損益	-	-	-	-	-	-	281,977	-	-	-	-	281,977			
本期其他綜合損益	-	-	-	-	-	-	1,420	(78,446)	-	(11,780)	-	(88,806)			
本期綜合損益總額	-	-	-	-	-	-	283,397	(78,446)	-	(11,780)	-	193,171			
105年度盈餘指撥及分配：六(十八)	-	-	-	-	-	-	(41,215)	-	-	-	-	-			
提列法定盈餘公積	-	-	-	-	-	-	40,198	-	-	-	-	-			
提列特別盈餘公積	-	-	-	-	-	-	(208,137)	-	-	-	-	(208,137)			
現金股利	-	-	-	-	-	-	-	-	-	-	-	-			
庫藏股轉讓予員工	-	-	-	-	-	-	5,483	-	-	-	64,742	(208,137)			
現金減資	(433,619)	-	-	-	-	-	-	-	-	-	-	(433,619)			
12月31日餘額	\$ 1,300,859	\$ 1,010,351	\$ 1,010,351	\$ 387,181	\$ 40,198	\$ 40,198	\$ 635,108	\$ 108,363	\$ -	(\$ 22,061)	\$ -	\$ 3,248,756			
1月1日餘額	\$ 1,300,859	\$ 1,010,351	\$ 1,010,351	\$ 387,181	\$ 40,198	\$ 40,198	\$ 635,108	\$ 108,363	\$ -	(\$ 22,061)	\$ -	\$ 3,248,756			
IFRS 9調整數	-	-	-	-	-	-	(3,550)	-	(37,309)	22,061	-	(18,798)			
1月1日重編後餘額	\$ 1,300,859	\$ 1,010,351	\$ 1,010,351	\$ 387,181	\$ 40,198	\$ 40,198	\$ 631,558	\$ 108,363	\$ -	(\$ 22,061)	\$ -	\$ 3,229,958			
本期合併總損益	-	-	-	-	-	-	277,604	-	-	-	-	277,604			
本期其他綜合損益	-	-	-	-	-	-	1,993	(22,280)	(39,826)	-	-	(60,113)			
本期綜合損益總額	-	-	-	-	-	-	279,597	(22,280)	(39,826)	-	-	(60,113)			
106年度盈餘指撥及分配：六(十八)	-	-	-	-	-	-	28,198	-	-	-	-	-			
提列法定盈餘公積	-	-	-	-	-	-	90,227	-	-	-	-	-			
提列特別盈餘公積	-	-	-	-	-	-	(162,607)	-	-	-	-	(162,607)			
現金股利	-	-	-	-	-	-	-	-	-	-	-	-			
資本公積發放現金	-	(52,034)	-	-	-	-	-	-	-	-	-	(52,034)			
買回庫藏股	-	-	-	-	-	-	-	-	-	-	-	-			
註銷庫藏股	(80,000)	(58,935)	(58,935)	-	-	-	(82,897)	-	-	-	(284,206)	(284,206)			
處分透過其他綜合損益按公允價值衡量之權益工具	-	-	-	-	-	-	2,923	-	(2,923)	-	-	-			
12月31日餘額	\$ 1,220,859	\$ 899,382	\$ 899,382	\$ 415,379	\$ 130,425	\$ 130,425	\$ 550,149	\$ 130,643	\$ 80,058	(\$ 56,891)	(\$ 56,891)	\$ 2,948,602			

後附合併財務報表附註為本合併財務報告之一部分，請併同參閱。



經理人：張舒眉



董事長：張舒眉



會計主管：鄭治平

佳必琪國際建設股份有限公司及子公司
 合併現金流量表
 民國 107 年及 106 年 1 月 1 日至 12 月 31 日



單位：新台幣仟元

附註	107 年 1 月 1 日 至 12 月 31 日	106 年 1 月 1 日 至 12 月 31 日
營業活動之現金流量		
本期稅前淨利	\$ 349,032	\$ 339,369
調整項目		
收益費損項目		
折舊(含投資性不動產折舊)	六(二十一) 86,985	99,039
各項攤提	六(二十一) 31,955	49,407
預期信用減損損失	十二(二) 4,571	7,424
股利收入	(6,629)	(2,627)
利息收入	(28,883)	(4,846)
透過損益按公允價值衡量金融資產及負債 之淨損失	123	-
股份基礎給付酬勞成本	-	5,680
處分不動產、廠房及設備利益	六(二十) (39,523)	(5,227)
處分投資利益	六(二十) -	(65,362)
利息費用	4,013	609
採用權益法認列之關聯企業及合資損益之 份額	(240)	722
與營業活動相關之資產/負債變動數		
與營業活動相關之資產之淨變動		
取得透過損益按公允價值衡量之金融資 產-流動	(3,703)	-
應收帳款	70,347	217,944
其他應收款	10,556	9,294
存貨	(31,495)	84,858
預付款項	(24,896)	14,263
其他流動資產(增加)減少	-	4,987
其他非流動資產	(179)	(8)
與營業活動相關之負債之淨變動		
合約負債	(4,046)	-
應付帳款	61,427	(260,201)
其他應付款	(6,057)	(101,988)
其他流動負債	(280)	(13,960)
其他非流動負債	3,225	(3,187)
營運產生之現金流入	476,303	376,190
收取之利息	25,394	4,846
支付之利息	(4,013)	-
支付之所得稅	(46,739)	(60,060)
營業活動之淨現金流入	450,945	320,976

(續次頁)

佳必琪國際股份有限公司及子公司
 合併現金流量表
 民國 107 年及 106 年 1 月 1 日至 12 月 31 日



單位：新台幣仟元

	附註	107 年 1 月 1 日 至 12 月 31 日	106 年 1 月 1 日 至 12 月 31 日
投資活動之現金流量			
取得透過其他綜合損益按公允價值衡量之金融資產-流動		(\$ 108,537)	\$ -
處分透過其他綜合損益按公允價值衡量之金融資產-流動價款		78,468	-
取得備供出售金融資產-流動		-	(173,552)
處分備供出售金融資產-流動價款		-	150,726
按攤銷後成本衡量之金融資產-流動減少		380,112	-
處分待出售非流動資產		-	146,501
其他流動資產(增加)減少		-	(880,689)
購置不動產、廠房及設備		(62,911)	(77,212)
處分不動產、廠房及設備價款		72,268	14,270
無形資產增加	六(十一)	(1,777)	(3,404)
其他非流動資產增加		(2,598)	(10,691)
收取之股利		6,629	2,627
事業合併現金淨支付數		(21,211)	-
預付投資款增加		(46,073)	-
投資活動之淨現金流入(流出)		<u>294,370</u>	<u>(831,424)</u>
籌資活動之現金流量			
短期借款增加		157,000	290,000
發放現金股利	六(十八)	(162,607)	(208,137)
資本公積發放現金	六(十八)	(52,034)	-
員工購買庫藏股		-	64,545
買回庫藏股	六(十六)	(284,206)	-
現金減資		-	(433,619)
籌資活動之淨現金流出		<u>(341,847)</u>	<u>(287,211)</u>
匯率影響數		6,795	(31,734)
本期現金及約當現金增加(減少)數		410,263	(829,393)
期初現金及約當現金餘額		860,385	1,689,778
期末現金及約當現金餘額		<u>\$ 1,270,648</u>	<u>\$ 860,385</u>

後附合併財務報表附註為本合併財務報告之一部分，請併同參閱。

董事長：張舒眉



經理人：張舒眉



會計主管：鄭治平



佳必琪國際股份有限公司及子公司
合併財務報表附註
民國107年度及106年度

單位：新台幣仟元
(除特別註明者外)

一、公司沿革

佳必琪國際股份有限公司及子公司（以下統稱「本集團」）於中華民國設立，主要營業項目為各種電腦軟硬體及其週邊設備、電子產品及零件之買賣及進出口業務；無線通信機械器材、資料儲存及處理設備、有線通信機械器材、事務機器等之製造及批發業務等。

二、通過財務報告之日期及程序

本合併財務報表已於民國108年3月21日經董事會通過發布。

三、新發布及修訂準則及解釋之適用

(一) 已採用金融監督管理委員會(以下簡稱「金管會」)認可之新發布、修正後國際財務報導準則之影響

下表彙列金管會認可之民國107年適用之國際財務報導準則之新發布、修正及修訂之準則及解釋：

<u>新發布/修正/修訂準則及解釋</u>	<u>國際會計準則理事會 發布之生效日</u>
國際財務報導準則第2號之修正「股份基礎給付交易之分類及衡量」	民國107年1月1日
國際財務報導準則第4號之修正「於國際財務報導準則第4號『保險合約』下國際財務報導準則第9號『金融工具』之適用」	民國107年1月1日
國際財務報導準則第9號「金融工具」	民國107年1月1日
國際財務報導準則第15號「客戶合約之收入」	民國107年1月1日
國際財務報導準則第15號之修正「國際財務報導準則第15號『客戶合約之收入』之闡釋」	民國107年1月1日
國際會計準則第7號之修正「揭露倡議」	民國106年1月1日
國際會計準則第12號之修正「未實現損失之遞延所得稅資產之認列」	民國106年1月1日
國際會計準則第40號之修正「投資性不動產之轉列」	民國107年1月1日
國際財務報導解釋第22號「外幣交易與預收(付)對價」	民國107年1月1日
2014-2016週期之年度改善-國際財務報導準則第1號「首次採用國際財務報導準則」	民國107年1月1日
2014-2016週期之年度改善-國際財務報導準則第12號「對其他個體之權益之揭露」	民國106年1月1日
2014-2016週期之年度改善-國際會計準則第28號「投資關聯企業及合資」	民國107年1月1日

除下列所述者外，本集團經評估上述準則及解釋對本集團財務狀況與財務

績效並無重大影響，相關影響金額如下：

國際財務報導準則第 9 號「金融工具」

1. 金融資產債務工具按企業之經營模式及合約現金流量特性判斷，可分類為透過損益按公允價值衡量之金融資產、透過其他綜合損益按公允價值衡量之金融資產及按攤銷後成本衡量之金融資產；金融資產權益工具分類為透過損益按公允價值衡量之金融資產，除非企業作不可撤銷之選擇將非交易目的之權益工具的公允價值認列於其他綜合損益。

本集團將民國 107 年 1 月 1 日之備供出售金融資產\$115,341 及以成本衡量之金融資產\$81,300，按 IFRS 9 分類規定，將非屬交易目的之權益工具作一個不可撤銷的選擇，調增透過其他綜合損益按公允價值衡量之金融資產\$181,393，並調減其他權益\$15,248。

2. 金融資產債務工具之減損評估應採預期信用損失模式，於每一資產負債表日評估該工具之信用風險是否有顯著增加，以適用 12 個月之預期信用損失或存續期間之預期信用損失（於發生減損前之利息收入按資產帳面總額估計）；或是否業已發生減損，於發生減損後之利息收入按提列備抵呆帳後之帳面淨額估計。應收帳款（不包含重大財務組成部分）應按存續期間之預期信用損失衡量備抵損失。

本集團按 IFRS 9 提列減損損失規定，調減民國 107 年 1 月 1 日應收帳款\$3,550，並調減保留盈餘\$3,550。

於適用金管會認可之民國 107 年 IFRS 版本時，本集團對於國際財務報導準則第 9 號（以下簡稱「IFRS 9」）係採用不重編前期財務報表（以下簡稱「修正式追溯調整」）。

（二）尚未採用金管會認可之新發布、修正後國際財務報導準則之影響

下表彙列金管會認可之民國 108 年適用之國際財務報導準則之新發布、修正及修訂之準則及解釋：

新發布/修正/修訂準則及解釋	國際會計準則理事會 發布之生效日
國際財務報導準則第9號之修正「具負補償之提前還款特性」	民國108年1月1日
國際財務報導準則第16號「租賃」	民國108年1月1日
國際會計準則第19號之修正「計畫之修正、縮減或清償」	民國108年1月1日
國際會計準則第28號之修正「關聯企業與合資之長期權益」	民國108年1月1日
國際財務報導解釋第23號「不確定性之所得稅處理」	民國108年1月1日
2015-2017週期之年度改善	民國108年1月1日

除下列所述者外，本集團經評估上述準則及解釋對本集團財務狀況與財務績效並無重大影響，相關影響金額待評估完成時予以揭露：

國際財務報導準則第 16 號「租賃」

國際財務報導準則第 16 號「租賃」取代國際會計準則第 17 號「租賃」及其相關解釋及解釋公告。此準則規定承租人應認列使用權資產及租賃負債（除租賃期間短於 12 個月或低價值標的資產之租賃外）；出租人會計處理仍相同，按營業租賃及融資租賃兩種類型處理，僅增加相關揭露。

本集團將屬承租人之租賃合約按國際財務報導準則第 16 號處理，惟採用不重編前期財務報表(以下簡稱「修正式追溯」)，對於民國 108 年 1 月 1 日可能分別調增使用權資產及租賃負債\$60,338 及\$60,338。

(三) 國際會計準則理事會已發布但尚未經金管會認可之國際財務報導準則之影響

下表彙列國際會計準則理事會已發布但尚未納入金管會認可之國際財務報導準則之新發布、修正及修訂之準則及解釋：

新發布/修正/修訂準則及解釋	國際會計準則理事會 發布之生效日
國際會計準則第1號及國際會計準則第8號之修正「揭露倡議-重大性之定義」	民國109年1月1日
國際財務報導準則第3號之修正「業務之定義」	民國109年1月1日
國際財務報導準則第10號及國際會計準則第28號之修正「投資者與其關聯企業或合資間之資產出售或投入」	待國際會計準則理事會決定
國際財務報導準則第17號「保險合約」	民國110年1月1日

本集團經評估上述準則及解釋對本集團財務狀況與財務績效並無重大影響。

四、重要會計政策之彙總說明

編製本合併財務報告所採用之主要會計政策說明如下。除另有說明外，此等政策在所有報導期間一致地適用。

(一) 遵循聲明

本合併財務報告係依據證券發行人財務報告編製準則與金管會認可之國際財務報導準則、國際會計準則、解釋及解釋公告(以下簡稱 IFRSs)編製。

(二) 編製基礎

1. 除下列重要項目外，本合併財務報表係按歷史成本編製：
 - (1) 按公允價值衡量之透過其他綜合損益按公允價值衡量之金融資產/備供出售金融資產。
 - (2) 按退休基金資產減除確定福利義務現值之淨額認列之確定福利負債。
2. 編製符合 IFRSs 之財務報告需要使用一些重要會計估計，在應用本集團的會計政策過程中亦需要管理階層運用其判斷，涉及高度判斷或複雜性之項目，或涉及合併財務報告之重大假設及估計之項目，請詳附註五說明。

3. 本集團於民國 107 年 1 月 1 日初次適用 IFRS 9 及 IFRS 15，係採用修正式追溯將轉換差額認列於民國 107 年 1 月 1 日之保留盈餘或其他權益，並未重編民國 106 年度之財務報表及附註。民國 106 年度係依據國際會計準則第 39 號(以下簡稱「IAS 39」)、國際會計準則第 11 號(以下簡稱「IAS 11」)、國際會計準則第 18 號(以下簡稱「IAS 18」)及其相關解釋及解釋公告編製，所採用之重大會計政策及重要會計項目之說明，請詳附註十二、(四)說明。

(三) 合併基礎

1. 合併報表編製原則

- (1) 本集團將所有子公司納入合併財務報告編製之個體。子公司指受本集團控制之個體(包括結構型個體)，當本集團暴露於來自對該個體之參與之變動報酬或對該等變動報酬享有權利，且透過對該個體之權力有能力影響該等報酬時，本集團即控制該個體。子公司自本集團取得控制之日起納入合併財務報告，於喪失控制之日起終止合併。
- (2) 集團內公司間之交易、餘額及未實現損益業已銷除。子公司之會計政策已作必要之調整，與本集團採用之政策一致。
- (3) 損益及其他綜合損益各組成部分歸屬於母公司業主及非控制權益；綜合損益總額亦歸屬於母公司業主及非控制權益，即使因而導致非控制權益發生虧損餘額。
- (4) 對子公司持股之變動若未導致喪失控制(與非控制權益之交易)，係作為權益交易處理，亦即視為與業主間進行之交易。非控制權益之調整金額與所支付或收取對價之公允價值間之差額係直接認列於權益。
- (5) 當集團喪失對子公司之控制，對前子公司之剩餘投資係按公允價值重新衡量，並作為原始認列金融資產之公允價值或原始認列投資關聯企業或合資之成本，公允價值與帳面金額之差額認列為當期損益。對於先前認列於其他綜合損益與該子公司有關之所有金額，其會計處理與本集團若直接處分相關資產或負債之基礎相同，亦即如先前認列為其他綜合損益之利益或損失，於處分相關資產或負債時將被重分類為損益，則當喪失對子公司之控制時，將該利益或損失自權益重分類為損益。

2. 列入合併財務報表之子公司：

投資公司名稱	子公司名稱	主要營業項目	所持股權百分比		說明
			107年12月31日	106年12月31日	
佳必琪國際股份有限公司	BEST LINK PROPERTIES LTD.	為海外轉投資事業之控股公司。	100	100	
佳必琪國際股份有限公司	璽榮科技股份有限公司	電子材料之批發買賣及無線通訊機械器材之設計製造等業務。	100	100	
佳必琪國際股份有限公司	佳仕騏投資股份有限公司	為從事投資事業之公司。	100	100	
佳必琪國際股份有限公司	明昫企業股份有限公司	積體電路插座、電腦連接器之產銷業務。	100	100	
佳必琪國際股份有限公司	台暉股份有限公司	通信及網路器材之經銷及買賣。	100	-	
佳仕騏投資股份有限公司	婕思達國際股份有限公司	為從事商品推廣及買賣。	-	100	
佳仕騏投資股份有限公司	JPCCO CORP.	為美國地區從事銷售服務之公司。	2	100	
BEST LINK PROPERTIES LTD.	JPC (HK) COMPANY LTD.	係從事電子材料之批發買賣等業務。	100	100	
BEST LINK PROPERTIES LTD.	BEST MATCH INVESTMENTS LIMITED	為海外轉投資事業之控股公司。	100	100	
BEST LINK PROPERTIES LTD.	BEST SKY LIMITED	為海外轉投資事業之控股公司。	100	100	
BEST LINK PROPERTIES LTD.	HUNG FU (SAMOA) INTERNATIONAL CO., LTD.	為海外轉投資事業之控股公司。	100	100	
BEST LINK PROPERTIES LTD.	LUCKY STAR INVESTMENT CORP.	為海外轉投資事業之控股公司。	100	100	
BEST LINK PROPERTIES LTD.	JPCCO CORP.	為美國地區從事銷售服務之公司。	98	-	

投資公司名稱	子公司名稱	主要營業項目	所持股權百分比		說明
			107年12月	106年12月	
			31日	31日	
JPC (HK) COMPANY LTD.	佳仕達國際電子(深圳)有限公司	係從事電子材料之批發買賣等業務。	100	100	
BEST MATCH INVESTMENTS LIMITED	東莞佳琦電線電纜有限公司	消費型電子連接線組及線纜之產銷業務。	-	100	
BEST MATCH INVESTMENTS LIMITED	東莞鴻富電子科技有限公司	雲端網通、物聯網、消費型電子用連接線組及線纜之產銷業務。	33	-	
BEST SKY LIMITED	鴻琦電子科技(昆山)有限公司	雲端網通、消費型電子連接線組及線纜之產銷業務。	100	100	
LUCKY STAR INVESTMENT CORP.	東莞厚街華寶電子科技有限公司	雲端網通、消費型電子連接線組及線纜之產銷業務。	100	100	
HUNG FU (SAMOA) INTERNATIONAL CO., LTD.	東莞鴻富電子科技有限公司	雲端網通、物聯網、消費型電子用連接線組及線纜之產銷業務。	67	100	
東莞厚街華寶電子科技有限 公司	廣州嘉倍齊電子 科技有限公司	車用電子連接線組 之產銷業務。	100	-	

3. 未列入合併財務報表之子公司：無。
4. 子公司會計期間不同之調整及處理方式：無。
5. 子公司將資金移轉予母公司之能力受重大限制：無。
6. 對本集團具有重大性之非控制權益之子公司：無。

(四) 外幣換算

1. 本合併財務報告係以本公司之功能性貨幣「新台幣」作為表達貨幣列報。
2. 外幣交易及餘額

- (1) 外幣交易採用交易日或衡量日之即期匯率換算為功能性貨幣，換算此等交易產生之換算差額認列為當期損益。
- (2) 外幣貨幣性資產及負債餘額，按資產負債表日之即期匯率評價調整，因調整而產生之換算差額認列為當期損益。

- (3) 外幣非貨幣性資產及負債餘額，屬透過損益按公允價值衡量者，按資產負債表日之即期匯率評價調整，因調整而產生之兌換差額認列為當期損益；屬透過其他綜合損益按公允價值衡量者，按資產負債表日之即期匯率評價調整，因調整而產生之兌換差額認列於其他綜合損益項目；屬非按公允價值衡量者，則按初始交易日之歷史匯率衡量。
- (4) 所有兌換損益按交易性質在損益表之「其他利益及損失」列報。

3. 國外營運機構之換算

- (1) 功能性貨幣與表達貨幣不同之所有集團個體、關聯企業及聯合協議，其經營結果和財務狀況以下列方式換算為表達貨幣：
- A. 表達於每一資產負債表之資產及負債係以該資產負債表日之收盤匯率換算；
- B. 表達於每一綜合損益表之收益及費損係以當期平均匯率換算；及
- C. 所有因換算而產生之兌換差額認列為其他綜合損益。
- (2) 當部分處分或出售之國外營運機構為子公司時，係按比例將認列為其他綜合損益之累計兌換差額重新歸屬予該國外營運機構之非控制權益。惟當本集團即使仍保留對前子公司之部分權益，但已喪失對國外營運機構屬子公司之控制，則係以處分對國外營運機構之全部權益處理。

(五) 資產負債區分流動及非流動之分類標準

1. 資產符合下列條件之一者，分類為流動資產：

- (1) 預期將於正常營業週期中實現該資產，或意圖將其出售或消耗者。
- (2) 主要為交易目的而持有者。
- (3) 預期於資產負債表日後十二個月內實現者。
- (4) 現金或約當現金，但於資產負債表日後至少十二個月交換或用以清償負債受到限制者除外。

本集團將所有不符合上述條件之資產分類為非流動。

2. 負債符合下列條件之一者，分類為流動負債：

- (1) 預期將於正常營業週期中清償者。
- (2) 主要為交易目的而持有者。
- (3) 預期於資產負債表日後十二個月內到期清償者。
- (4) 不能無條件將清償期限遞延至資產負債表日後至少十二個月者。負債之條款，可能依交易對方之選擇，以發行權益工具而導致清償者，不影響其分類。

本集團將所有不符合上述條件之負債分類為非流動。

(六) 透過損益按公允價值衡量之金融資產

1. 係指非屬按攤銷後成本衡量或透過其他綜合損益按公允價值衡量之金融資產。
2. 本集團對於符合慣例交易之透過損益按公允價值衡量之金融資產係採用交易日會計。
3. 本集團於原始認列時按公允價值衡量，相關交易成本認列於損益，後續按公允價值衡量，其利益或損失認列於損益。
4. 當收取股利之權利確立，與股利有關之經濟效益很有可能流入，及股利金額能可靠衡量時，本集團於損益認列股利收入。

(七) 透過其他綜合損益按公允價值衡量之金融資產

1. 係指原始認列時作一不可撤銷之選擇，將非持有供交易之權益工具投資的公允價值變動列報於其他綜合損益。
2. 本集團對於符合交易慣例之透過其他綜合損益按公允價值衡量之金融資產係採用交易日會計。
3. 本集團於原始認列時按其公允價值加計交易成本衡量，後續按公允價值衡量，屬權益工具之公允價值變動認列於其他綜合損益，於除列時，先前認列於其他綜合損益之累積利益或損失後續不得重分類至損益，轉列至保留盈餘項下。當收取股利之權利確立，與股利有關之經濟效益很有可能流入，及股利金額能可靠衡量時，本集團於損益認列股利收入。

(八) 按攤銷後成本衡量之金融資產

1. 係指同時符合下列條件者：
 - (1) 在以收取合約現金流量為目的之經營模式下持有該金融資產。
 - (2) 該金融資產之合約條款產生特定日期之現金流量，完全為支付本金及流通在外本金金額之利息。
2. 本集團對於符合交易慣例之按攤銷後成本衡量之金融資產係採用交易日會計。
3. 本集團於原始認列時按其公允價值加計交易成本衡量，後續採有效利息法按攤銷程序於流通期間內認列利息收入，及認列減損損失，並於除列時，將其利益或損失認列於損益。
4. 本集團持有不符合約當現金之定期存款，因持有期間短，折現之影響不重大，係以投資金額衡量。

(九) 應收帳款及票據

1. 係指依合約約定，已具無條件收取因移轉商品或勞務所換得對價金額權利之帳款及票據。
2. 屬未付息之短期應收帳款及票據，因折現之影響不大，本集團係以原始發票金額衡量。

(十) 金融資產減損

本集團於每一資產負債表日，就不包含重大財務組成部分之應收帳款，按存續期間預期信用損失金額衡量備抵損失。

(十一) 金融資產之除列

當本集團對收取來自金融資產現金流量之合約權利失效時，將除列金融資產。

本集團於符合下列情況之一時，將除列金融資產：

1. 收取來自金融資產現金流量之合約權利失效。
2. 移轉收取金融資產現金流量之合約權利，且業已移轉金融資產所有權之幾乎所有風險及報酬。
3. 移轉收取金融資產現金流量之合約權利，惟未保留對金融資產之控制。

(十二) 營業租賃(出租人)

營業租賃之租賃收益扣除給予承租人之任何誘因，於租賃期間內按直線法攤銷認列為當期損益。

(十三) 存貨

存貨按成本與淨變現價值孰低者衡量，成本依加權平均法決定。製成品及在製品之成本包括原料、直接人工、其他直接成本及生產相關之製造費用（按正常產能分攤），惟不包括借款成本。比較成本與淨變現價值孰低時，採逐項比較法，淨變現價值係指在正常營業過程中之估計售價減除至完工尚須投入之估計成本及相關變動銷售費用後之餘額。

(十四) 採用權益法之投資—關聯企業

1. 關聯企業指所有本集團對其有重大影響而無控制之個體，一般係直接或間接持有其 20% 以上表決權之股份。本集團對關聯企業之投資採用權益法處理，取得時依成本認列。
2. 本集團對關聯企業取得後之損益份額認列為當期損益，對其取得後之其他綜合損益份額則認列為其他綜合損益。如本集團對任一關聯企業之損失份額等於或超過其在該關聯企業之權益（包括任何其他無擔保之應收款），本集團不認列進一步之損失，除非本集團對該關聯企業發生法定義務、推定義務或已代其支付款項。
3. 當關聯企業發生非損益及其他綜合損益之權益變動且不影響對關聯企業之持股比例時，本集團將所有權益變動按持股比例認列為「資本公積」。
4. 本集團與關聯企業間交易所產生之未實現損益業已依其對關聯企業之權益比例銷除；除非證據顯示該交易所轉讓之資產已減損，否則未實現損失亦予以消除。關聯企業之會計政策已作必要之調整，與本集團採用之政策一致。
5. 當集團喪失對關聯企業之重大影響，對原關聯企業之剩餘投資係按公

允價值重新衡量，公允價值與帳面金額之差額認列為當期損益。

6. 當集團處分關聯企業時，如喪失對該關聯企業之重大影響，對於先前認列於其他綜合損益與該關聯企業有關之所有金額，其會計處理與本集團若直接處分相關資產或負債之基礎相同，亦即如先前認列為其他綜合損益之利益或損失，於處分相關資產或負債時將被重分類為損益，則當喪失對關聯企業之重大影響時，將該利益或損失自權益重分類為損益。如仍對該關聯企業有重大影響，僅按比例將先前在其他綜合損益中認列之金額依上述方式轉出。

(十五) 不動產、廠房及設備

1. 不動產、廠房及設備係以取得成本為入帳基礎，並將購建期間之有關利息資本化。
2. 後續成本只有在與該項目有關之未來經濟效益很有可能流入本集團，且該項目之成本能可靠衡量時，才包括在資產之帳面金額或認列為一項單獨資產。被重置部分之帳面金額應除列。所有其他維修費用於發生時認列為當期損益。
3. 不動產、廠房及設備之後續衡量採成本模式，除土地不提折舊外，其他按估計耐用年限以直線法計提折舊。不動產、廠房及設備各項組成若屬重大，則單獨提列折舊。
4. 本集團於每一財務年度結束日對各項資產之殘值、耐用年限及折舊方法進行檢視，若殘值及耐用年限之預期值與先前之估計不同時，或資產所含之未來經濟效益之預期消耗型態已有重大變動，則自變動發生日起依國際會計準則第 8 號「會計政策、會計估計變動及錯誤」之會計估計變動規定處理。各項資產之耐用年限如下：

房屋及建築	50年
機器設備	2年 ~ 16年
其他設備	2年 ~ 12年

(十六) 營業租賃(承租人)

營業租賃之給付扣除自出租人收取之任何誘因，於租賃期間內按直線法攤銷認列為當期損益。

(十七) 投資性不動產

投資性不動產以取得成本認列，後續衡量採成本模式。除土地外，按估計耐用年限以直線法提列折舊，耐用年限為 35~50 年。

(十八) 無形資產

1. 電腦軟體
電腦軟體以取得成本認列，依直線法按估計耐用年限 1~5 年攤銷。
2. 商譽
商譽係因企業合併採收購法而產生。
3. 其他無形資產主係客戶關係及專利技術，以取得成本認列，依直線法

按估計耐用年限 8~10 年攤銷。

(十九) 非金融資產減損

1. 本集團於資產負債表日針對有減損跡象之資產，估計其可回收金額，當可回收金額低於其帳面價值時，則認列減損損失。可回收金額係指一項資產之公允價值減處分成本或其使用價值，兩者較高者。除商譽外，當以前年度已認列資產減損之情況不存在或減少時，則迴轉減損損失，惟迴轉減損損失而增加之資產帳面金額，不超過該資產若未認列減損損失情況下減除折舊或攤銷後之帳面金額。
2. 商譽、非確定耐用年限無形資產及尚未可供使用無形資產，應定期估計其可回收金額。當可回收金額低於其帳面價值時，則認列減損損失。商譽減損之減損損失於以後年度不予迴轉。
3. 商譽為減損測試之目的，分攤至現金產生單位。此項分攤是依據營運部門辨認，將商譽分攤至預期可從產生商譽之企業合併而受益之現金產生單位或現金產生單位群組。

(二十) 借款

1. 係指向銀行借入之短期款項。本集團於原始認列時按其公允價值減除交易成本衡量，後續就減除交易成本後之價款與贖回價值之任何差額，採有效利息法按攤銷程序於流通期間內認列利息費用於損益。
2. 設立借款額度時支付之費用，當很有可能提取部分或全部額度，則該費用認列為借款之交易成本，予以遞延至動支發生時認列為有效利率之調整；當不太可能提取部分或全部額度，則認列該費用為預付款項，並在額度相關之期間內攤銷。

(二十一) 應付帳款及票據

1. 係指因賒購原物料、商品或勞務所發生之債務及因營業與非因營業而發生之應付票據。
2. 屬未付息之短期應付帳款及票據，因折現之影響不大，本集團係以原始發票金額衡量。

(二十二) 金融負債之除列

本集團於合約明定之義務履行、取消或到期時，除列金融負債。

(二十三) 金融資產及負債之互抵

當有法律上可執行之權利將所認列之金融資產及負債金額抵銷，且意圖以淨額基礎交割或同時實現資產及清償負債時，始可將金融資產及金融負債互抵，並於資產負債表中以淨額表達。

(二十四) 員工福利

1. 短期員工福利

短期員工福利係以預期支付之非折現金額衡量，並於相關服務提供時認列為費用。

2. 退休金

(1) 確定提撥計畫

對於確定提撥計畫，係依權責發生基礎將應提撥之退休基金數額認列為當期之退休金成本。預付提撥金於可退還現金或減少未來給付之範圍內認列為資產。

(2) 確定福利計畫

A. 確定福利計畫下之淨義務係以員工當期或過去服務所賺得之未來福利金額折現計算，並以資產負債表日之確定福利義務現值減除計畫資產之公允價值。確定福利淨義務每年由精算師採用預計單位福利法計算，折現率則參考資產負債表日與確定福利計畫之貨幣及期間一致之高品質公司債之市場殖利率決定；在此類債券無深度市場之國家，係使用政府公債（於資產負債表日）之市場殖利率。

B. 確定福利計畫產生之再衡量數於發生當期認列於其他綜合損益，並表達於保留盈餘。

C. 前期服務成本之相關費用立即認列為損益。

3. 員工酬勞及董監酬勞

員工酬勞及董監酬勞係於具法律或推定義務且金額可合理估計時，認列為費用及負債。嗣後決議實際配發金額與估列金額有差異時，則按會計估計變動處理。另以股票發放員工酬勞者，計算股數之基礎為董事會決議日前一收盤價。

(二十五) 員工股份基礎給付

以權益交割之股份基礎給付協議係於給與日以所給與權益商品之公允價值衡量所取得之員工勞務，於既得期間認列為酬勞成本，並相對調整權益。權益商品之公允價值應反映市價既得條件及非既得條件之影響。認列之酬勞成本係隨著預期將符合服務條件及非市價既得條件之獎勵數量予以調整，直至最終認列金額係以既得日既得數量認列。

(二十六) 所得稅

1. 所得稅費用包含當期及遞延所得稅。除與列入其他綜合損益或直接列入權益之項目有關之所得稅分別列入其他綜合損益或直接列入權益外，所得稅係認列於損益。

2. 本集團依據營運及產生應課稅所得之所在國家在資產負債表日已立法或已實質性立法之稅率計算當期所得稅。管理階層就適用所得稅相關法規定期評估所得稅申報之狀況，並在適用情況下根據預期須向稅捐機關支付之稅款估列所得稅負債。未分配盈餘依所得稅法加徵之所得稅，嗣盈餘產生年度之次年度於股東會通過盈餘分派案後，始就實際盈餘之分派情形，認列未分配盈餘所得稅費用。

3. 遞延所得稅採用資產負債表法，按資產及負債之課稅基礎與其於合併資產負債表之帳面金額所產生之暫時性差異認列。源自於原始認列之商譽所產生之遞延所得稅負債則不予認列，若遞延所得稅源自於交易（不包括企業合併）中對資產或負債之原始認列，且在交易

當時未影響會計利潤或課稅所得(課稅損失)，則不予認列。若投資子公司及關聯企業產生之暫時性差異，本集團可以控制暫時性差異迴轉之時點，且暫時性差異很有可能於可預見之未來不會迴轉者則不予認列。遞延所得稅採用在資產負債表日已立法或已實質性立法，並於有關之遞延所得稅資產實現或遞延所得稅負債清償時預期適用之稅率(及稅法)為準。

4. 遞延所得稅資產於暫時性差異很有可能用以抵減未來應課稅所得之範圍內認列，並於每一資產負債表日重評估未認列及已認列之遞延所得稅資產。

(二十七)股本

1. 普通股分類為權益。
2. 本公司買回已發行股票時，將所支付之對價包括任何可直接歸屬之增額成本以稅後淨額認列為股東權益之減項。買回之股票後續再發行時，所收取之對價扣除任何可直接歸屬之增額成本及所得稅影響後與帳面價值之差額認列為股東權益之調整。

(二十八)股利分配

分派予本公司股東之股利於本公司股東會決議分派股利時於財務報告認列，分派現金股利認列為負債，分派股票股利則認列為待分配股票股利，並於發行新股基準日時轉列普通股。

(二十九)收入認列

1. 本集團製造且銷售電子零組件，收入係正常營業活動中對客戶銷售商品已收或應收對價之公允價值，並扣除營業稅、銷貨退回、數量折扣及折讓之淨額認列。銷貨收入於產品之控制移轉予客戶時認列，即當產品被交付予客戶，客戶對於產品銷售之通路及價格具有裁量權，且本集團並無尚未履行之履約義務可能影響客戶接受該產品時。當產品被運送至指定地點，陳舊過時及滅失之風險已移轉予客戶，且客戶依據銷售合約接受產品，或有客觀證據證明所有接受標準皆已滿足時，商品交付方屬發生。
2. 應收帳款於商品交付予客戶時認列，因自該時點起本集團對合約價款具無條件權利，僅須時間經過即可自客戶收取對價。
3. 取得客戶合約成本

本集團為取得客戶合約所發生之增額成本雖預期可回收，惟相關合約期間短於一年，故將該等成本於發生時認列於費用。

(三十)企業合併

1. 本集團採用收購法進行企業合併。合併對價根據所移轉之資產、所產生或承擔之負債及所發行之權益工具之公允價值計算，所移轉之對價包括或有對價約定所產生之任何資產和負債之公允價值。與收購有關之成本於發生時認列為費用。企業合併中所取得可辨認之資產及所承擔之負債，按收購日之公允價值衡量。本集團以個別收購交易為基準，

非控制權益之組成部分屬現時所有權權益且其持有者有權於清算發生時按比例份額享有企業淨資產者，選擇按收購日公允價值或按非控制權益占被收購者可辨認淨資產之比例衡量；非控制權益之所有其他組成部分則按收購日公允價值衡量。

2. 移轉對價、被收購者非控制權益，及先前已持有被收購者之權益之公允價值總額，若超過所取得可辨認資產及承擔之負債之公允價值，於收購日認列為商譽；所取得可辨認資產及承擔之負債之公允價值，若超過移轉對價、被收購者非控制權益，及先前已持有被收購者之權益之公允價值總額，該差額於收購日認列為當期損益。

(三十一) 營運部門

本集團營運部門資訊與提供給主要營運決策者之內部管理報告採一致之方式報導。主要營運決策者負責分配資源予營運部門並評估其績效。

五、重大會計判斷、假設及估計不確定性之主要來源

本集團編製本合併財務報告時，管理階層已運用其判斷以決定所採用之會計政策，並依據資產負債表日當時之情況對於未來事件之合理預期以作出會計估計及假設。所作出之重大會計估計與假設可能與實際結果存有差異，將考量歷史經驗及其他因子持續評估及調整。該等估計及假設具有導致資產及負債帳面金額於下個財務年度重大調整之風險。請詳下列對重大會計判斷、估計與假設不確定性之說明：

(一) 會計政策採用之重要判斷

無。

(二) 重要會計估計及假設

本集團所作之會計估計係依據資產負債表日當時之情況對於未來事件之合理預期，惟實際結果可能與估計存有差異，對於下個財務年度之資產及負債可能會有重大調整帳面金額之風險的估計及假設，請詳以下說明：

存貨之評價

由於存貨須以成本與淨變現價值孰低者計價，故本集團必須運用判斷及估計決定資產負債表日存貨之淨變現價值。由於科技快速變遷，本集團評估資產負債表日存貨因正常損耗、過時陳舊或無市場銷售價值之金額，並將存貨成本沖減至淨變現價值。此存貨評價主要係依未來特定期間內之產品需求為估計基礎，故可能產生重大變動。

民國 107 年 12 月 31 日，本集團存貨之帳面金額為 \$637,652。

六、重要會計項目之說明

(一) 現金及約當現金

	107年12月31日	106年12月31日
庫存現金及週轉金	\$ 2,572	\$ 2,297
支票存款及活期存款	1,268,076	858,088
合計	<u>\$ 1,270,648</u>	<u>\$ 860,385</u>

1. 本集團往來之金融機構信用品質良好，且本集團與多家金融機構往來以分散信用風險，預期發生違約之可能性甚低。有關到期日超過三個月之定期存款業已轉列按攤銷後成本衡量之金融資產項下。
2. 有關本集團將未符約當現金者轉列按攤銷後成本衡量之金融資產-流動及其他非流動資產作為質押擔保之說明，請詳附註六(四)及八。

(二) 透過損益按公允價值衡量之金融資產

項 目	107年12月31日
流動項目：	
強制透過損益按公允價值衡量之	
金融資產	
上市櫃公司股票	\$ 3,703
評價調整	(123)
合計	<u>\$ 3,580</u>

透過損益按公允價值衡量之金融資產認列於損益之明細如下：

項 目	107年度
強制透過損益按公允價值	
衡量之金融資產	
權益工具	<u>(\$ 123)</u>

(三) 透過其他綜合損益按公允價值衡量之金融資產

項 目	107年12月31日
流動項目：	
上市櫃公司股票	\$ 169,184
興櫃公司股票	1,210
評價調整	(62,948)
合計	<u>\$ 107,446</u>
非流動項目：	
非上市、上櫃、興櫃股票	\$ 81,300
評價調整	(17,110)
合計	<u>\$ 64,190</u>

1. 本集團選擇將屬策略性及為穩定收取股利之投資分類為透過其他綜合損益按公允價值衡量之金融資產。

2. 透過其他綜合損益按公允價值衡量之金融資產認列於綜合損益之明細如下：

	<u>107年度</u>
<u>透過其他綜合損益按公允價值衡量之權益工具</u>	
認列於其他綜合損益之公允價值變動	(\$ 39,826)
累積利益或損失因除列轉列保留盈餘	(\$ 2,923)

3. 民國 106 年 12 月 31 日之備供出售金融資產及以成本法衡量之金融資產資訊請詳附註十二(四)說明。

(四) 按攤銷後成本衡量之金融資產

<u>項目</u>	<u>107年12月31日</u>
流動項目：	
到期日超過三個月之定期存款	\$ 347,544
其他金融資產-流動	219,418
合計	<u>\$ 566,962</u>

1. 本集團將按攤銷後成本衡量之金融資產提供作為質押擔保之情形請詳附註八。

2. 相關按攤銷後成本衡量之金融資產信用風險資訊請詳附註十二、(二)。

(五) 應收票據及帳款

	<u>107年12月31日</u>	<u>106年12月31日</u>
應收票據	\$ 85,811	\$ 96,435
應收帳款	1,006,465	1,082,319
減：備抵損失	(15,907)	(7,378)
	<u>\$ 1,076,369</u>	<u>\$ 1,171,376</u>

1. 本集團並未持有任何的擔保品。

2. 相關應收帳款及應收票據信用風險資訊請詳附註十二、(二)(四)。

(六) 存貨

	107年12月31日		
	成本	備抵評價損失	帳面金額
原料	\$ 283,723	(\$ 31,071)	\$ 252,652
在製品	98,728	-	98,728
製成品	246,335	(26,886)	219,449
商品存貨	67,483	(660)	66,823
合計	<u>\$ 696,269</u>	<u>(\$ 58,617)</u>	<u>\$ 637,652</u>

	106年12月31日		
	成本	備抵評價損失	帳面金額
原料	\$ 378,137	(\$ 16,142)	\$ 361,995
在製品	43,183	(833)	42,350
製成品	202,011	(10,891)	191,120
商品存貨	19,934	(193)	19,741
合計	<u>\$ 643,265</u>	<u>(\$ 28,059)</u>	<u>\$ 615,206</u>

本集團當期認列為費損之存貨成本：

	107年度	106年度
已出售存貨成本	\$ 2,779,785	\$ 3,366,622
存貨評價損失	49,529	21,965
報廢損失	16,827	15,918
存貨盤(盈)虧	-	1,254
其他	(2,966)	(5,297)
	<u>\$ 2,843,175</u>	<u>\$ 3,400,462</u>

(七) 其他流動資產

	107年12月31日	106年12月31日
到期日超過三個月之定期存款	\$ -	\$ 946,724
其他金融資產-流動	-	350
	<u>\$ -</u>	<u>\$ 947,074</u>

(八) 採用權益法之投資

	107年12月31日	106年12月31日
BRIGHTONET COMPANY LTD.	<u>\$ 6,394</u>	<u>\$ 5,847</u>

本集團個別不重大關聯企業之經營結果之份額彙總如下：

	BRIGHTONET COMPANY LTD.	
	107年度	106年度
本期淨利(損)(綜合損益總額)	<u>\$ 240</u>	<u>(\$ 722)</u>

(九) 不動產、廠房及設備

	土地	房屋 及建築	機器設備	其他設備	未完工 程及待 驗設備	合計
107年1月1日						
成本	\$ 124,859	\$ 130,800	\$ 659,645	\$ 138,675	\$ 25,304	\$ 1,079,283
累計折舊	-	(36,248)	(486,002)	(101,866)	-	(624,116)
	<u>\$ 124,859</u>	<u>\$ 94,552</u>	<u>\$ 173,643</u>	<u>\$ 36,809</u>	<u>\$ 25,304</u>	<u>\$ 455,167</u>
107年						
1月1日	\$ 124,859	\$ 94,552	\$ 173,643	\$ 36,809	\$ 25,304	\$ 455,167
企業合併取得	3,675	2,065	42	883	-	6,665
增添	-	-	33,291	8,427	21,822	63,540
處分	(16,822)	(6,065)	(5,603)	(1,525)	(2,730)	(32,745)
重分類	-	-	6,324	3,257	(20,896)	(11,315)
折舊費用	-	(4,006)	(71,776)	(11,046)	-	(86,828)
淨兌換差額	-	(80)	(2,015)	(1,253)	(481)	(3,829)
12月31日	<u>\$ 111,712</u>	<u>\$ 86,466</u>	<u>\$ 133,906</u>	<u>\$ 35,552</u>	<u>\$ 23,019</u>	<u>\$ 390,655</u>
107年12月31日						
成本	\$ 111,712	\$ 121,798	\$ 449,209	\$ 82,622	\$ 23,019	\$ 788,360
累計折舊	-	(35,332)	(315,303)	(47,070)	-	(397,705)
	<u>\$ 111,712</u>	<u>\$ 86,466</u>	<u>\$ 133,906</u>	<u>\$ 35,552</u>	<u>\$ 23,019</u>	<u>\$ 390,655</u>
	土地	房屋 及建築	機器設備	其他設備	未完工 程及待 驗設備	合計
106年1月1日						
成本	\$ 124,859	\$ 131,302	\$ 911,079	\$ 156,127	\$ 15,073	\$ 1,338,440
累計折舊	-	(32,674)	(700,256)	(113,937)	-	(846,867)
	<u>\$ 124,859</u>	<u>\$ 98,628</u>	<u>\$ 210,823</u>	<u>\$ 42,190</u>	<u>\$ 15,073</u>	<u>\$ 491,573</u>
106年						
1月1日	\$ 124,859	\$ 98,628	\$ 210,823	\$ 42,190	\$ 15,073	\$ 491,573
增添	-	-	45,919	12,158	20,797	78,874
處分	-	(89)	(7,232)	(1,722)	-	(9,043)
重分類	-	-	10,127	-	(10,530)	(403)
折舊費用	-	(3,658)	(83,616)	(11,607)	-	(98,881)
淨兌換差額	-	(329)	(2,378)	(4,210)	(36)	(6,953)
12月31日	<u>\$ 124,859</u>	<u>\$ 94,552</u>	<u>\$ 173,643</u>	<u>\$ 36,809</u>	<u>\$ 25,304</u>	<u>\$ 455,167</u>
106年12月31日						
成本	\$ 124,859	\$ 130,800	\$ 659,645	\$ 138,675	\$ 25,304	\$ 1,079,283
累計折舊	-	(36,248)	(486,002)	(101,866)	-	(624,116)
	<u>\$ 124,859</u>	<u>\$ 94,552</u>	<u>\$ 173,643</u>	<u>\$ 36,809</u>	<u>\$ 25,304</u>	<u>\$ 455,167</u>

本集團不動產、廠房及設備提供擔保之資訊，請詳附註八之說明。

(十) 投資性不動產

	<u>土地</u>	<u>房屋及建築</u>	<u>合計</u>
107年1月1日			
成本	\$ 16,170	\$ 7,675	\$ 23,845
累計折舊	-	(2,905)	(2,905)
	<u>\$ 16,170</u>	<u>\$ 4,770</u>	<u>\$ 20,940</u>
<u>107年</u>			
1月1日	\$ 16,170	\$ 4,770	\$ 20,940
折舊費用	-	(157)	(157)
12月31日	<u>\$ 16,170</u>	<u>\$ 4,613</u>	<u>\$ 20,783</u>
107年12月31日			
成本	\$ 16,170	\$ 7,675	\$ 23,845
累計折舊	-	(3,062)	(3,062)
	<u>\$ 16,170</u>	<u>\$ 4,613</u>	<u>\$ 20,783</u>
	<u>土地</u>	<u>房屋及建築</u>	<u>合計</u>
106年1月1日			
成本	\$ 16,170	\$ 7,675	\$ 23,845
累計折舊	-	(2,747)	(2,747)
	<u>\$ 16,170</u>	<u>\$ 4,928</u>	<u>\$ 21,098</u>
<u>106年</u>			
1月1日	\$ 16,170	\$ 4,928	\$ 21,098
折舊費用	-	(158)	(158)
12月31日	<u>\$ 16,170</u>	<u>\$ 4,770</u>	<u>\$ 20,940</u>
106年12月31日			
成本	\$ 16,170	\$ 7,675	\$ 23,845
累計折舊	-	(2,905)	(2,905)
	<u>\$ 16,170</u>	<u>\$ 4,770</u>	<u>\$ 20,940</u>

1. 投資性不動產之租金收入及直接營運費用：

	<u>107年度</u>	<u>106年度</u>
投資性不動產之租金收入	\$ 1,025	\$ 926
當期產生租金收入之投資性不動產所發生之直接營運費用	\$ 157	\$ 158

2. 本集團持有之投資性不動產民國 107 年及 106 年 12 月 31 日之公允價值分別為\$31,029 及\$32,594，係取得市場中與上開資產各項條件相似之交易資訊，並作適當修正之評價結果，該評價係採用比較法，屬第三等級公允價值。

3. 以投資性不動產提供擔保之資訊，請詳附註八之說明。

(十一) 無形資產

	商譽	客戶關係價值	專利技術	電腦軟體	合計
107年1月1日					
成本	\$ 112,481	\$ 276,508	\$ 158,265	\$ 35,119	\$ 582,373
累計攤銷	-	(211,990)	(131,485)	(28,840)	(372,315)
累計減損	(38,695)	(49,545)	-	-	(88,240)
匯率影響數	(3,980)	(5,682)	(9,487)	347	(18,802)
	<u>\$ 69,806</u>	<u>\$ 9,291</u>	<u>\$ 17,293</u>	<u>\$ 6,626</u>	<u>\$ 103,016</u>
107年					
1月1日	\$ 69,806	\$ 9,291	\$ 17,293	\$ 6,626	\$ 103,016
增添	-	-	-	1,777	1,777
攤銷費用	-	(9,291)	(17,293)	(4,280)	(30,864)
淨兌換差額	-	-	-	(25)	(25)
12月31日	<u>\$ 69,806</u>	<u>\$ -</u>	<u>\$ -</u>	<u>\$ 4,098</u>	<u>\$ 73,904</u>
107年12月31日					
成本	\$ 112,481	\$ 276,508	\$ 158,265	\$ 36,896	\$ 584,150
累計攤銷	-	(221,281)	(148,778)	(33,120)	(403,179)
累計減損	(38,695)	(49,545)	-	-	(88,240)
匯率影響數	(3,980)	(5,682)	(9,487)	322	(18,827)
	<u>\$ 69,806</u>	<u>\$ -</u>	<u>\$ -</u>	<u>\$ 4,098</u>	<u>\$ 73,904</u>
106年1月1日					
成本	\$ 112,481	\$ 292,587	\$ 158,265	\$ 31,715	\$ 595,048
累計攤銷	-	(201,416)	(114,192)	(24,491)	(340,099)
累計減損	(38,695)	(49,545)	-	-	(88,240)
匯率影響數	(3,980)	(5,682)	(9,487)	358	(18,791)
	<u>\$ 69,806</u>	<u>\$ 35,944</u>	<u>\$ 34,586</u>	<u>\$ 7,582</u>	<u>\$ 147,918</u>
106年					
1月1日	\$ 69,806	\$ 35,944	\$ 34,586	\$ 7,582	\$ 147,918
增添	-	-	-	3,404	3,404
攤銷費用	-	(26,653)	(17,293)	(4,349)	(48,295)
淨兌換差額	-	-	-	(11)	(11)
12月31日	<u>\$ 69,806</u>	<u>\$ 9,291</u>	<u>\$ 17,293</u>	<u>\$ 6,626</u>	<u>\$ 103,016</u>
106年12月31日					
成本	\$ 112,481	\$ 276,508	\$ 158,265	\$ 35,119	\$ 582,373
累計攤銷	-	(211,990)	(131,485)	(28,840)	(372,315)
累計減損	(38,695)	(49,545)	-	-	(88,240)
匯率影響數	(3,980)	(5,682)	(9,487)	347	(18,802)
	<u>\$ 69,806</u>	<u>\$ 9,291</u>	<u>\$ 17,293</u>	<u>\$ 6,626</u>	<u>\$ 103,016</u>

1. 無形資產攤銷費用明細如下：

	107年度	106年度
營業成本	\$ 159	\$ 113
推銷費用	81	99
管理費用	29,114	46,625
研究發展費用	1,510	1,458
	<u>\$ 30,864</u>	<u>\$ 48,295</u>

2. 商譽分攤至按營運部門辨認之本集團現金產生單位皆屬電子產品零組件製造部門，關於營運部門資訊揭露，請詳附註十四。

3. 商譽分攤至按營運部門辨認之本集團現金產生單位，可回收金額依據使用價值評估，而使用價值係依據管理階層已核准之五年度財務預算之稅前現金流量預測計算。超過該五年期之現金流量採用下列所述之估計成長率推算。

4. 本集團依據使用價值計算之可收回金額超過帳面金額，故商譽並未發生減損，用於計算使用價值之主要假設如下：

	107年12月31日	106年12月31日
毛利率	18%	18%
成長率	3%	3%
折現率	7%	7%

管理階層根據以前的績效及其對市場發展之預期決定預算毛利率。所採用之加權平均成長率與產業報告之預測一致。所採用之折現率為加權平均資金成本比率並反映相關營運部門之特定風險。

(十二) 短期借款

借款性質	107年12月31日	利率區間	擔保品
銀行借款			
擔保借款	\$ 447,000	0.980%	定存、土地及房屋建築
借款性質	106年12月31日	利率區間	擔保品
銀行借款			
擔保借款	\$ 290,000	0.912%	土地及房屋建築

上列擔保借款提供擔保情形，請詳附註八之說明。

(十三) 其他應付款

	107年12月31日	106年12月31日
應付薪資	\$ 65,707	\$ 59,020
應付服務費	34,306	50,233
應付員工紅利及董事酬勞	28,718	28,610
其他	50,193	47,268
	<u>\$ 178,924</u>	<u>\$ 185,131</u>

(十四) 退休金

1. 確定福利計畫

(1) 本公司依據「勞動基準法」之規定，訂有確定福利之退休辦法，適用於民國 94 年 7 月 1 日實施「勞工退休金條例」前所有正式員工之服務年資，以及於實施「勞工退休金條例」後選擇繼續適用勞動基準法員工之後續服務年資。員工符合退休條件者，退休金之支付係根據服務年資及退休前 6 個月之平均薪資計算，15 年以內(含)的服務年資每滿一年給予兩個基數，超過 15 年之服務年資每滿一年給予一個基數，惟累積最高以 45 個基數為限。本公司按月就薪資總額 2% 提撥退休基金，以勞工退休準備金監督委員會之名義專戶儲存於台灣銀行。另本公司於每年年度終了前，估算前項勞工退休準備金專戶餘額，若該餘額不足給付次一年度內預估符合退休條件之勞工依前述計算之退休金數額，本公司將於次年度三月底前一次提撥其差額。

(2) 資產負債表認列之金額如下：

	107年12月31日	106年12月31日
確定福利義務現值	\$ 41,528	\$ 43,893
計畫資產公允價值	(44,485)	(44,188)
淨確定福利資產(表列其他非流動資產)	(\$ 2,957)	(\$ 295)

(3) 淨確定福利負債之變動如下：

	確定福利義務現值	計畫資產公允價值	淨確定福利 (資產)負債
107年			
1月1日餘額	\$ 43,893	\$ 44,188	(\$ 295)
當期服務成本	261	-	261
利息(費用)收入	483	486	(3)
	44,637	44,674	(37)
再衡量數：			
計畫資產報酬(註)	-	1,304	(1,304)
財務假設變動影響數	453	-	453
經驗調整	(1,640)	-	(1,640)
	(1,187)	1,304	(2,491)
提撥退休基金	-	429	(429)
支付退休基金	(1,922)	(1,922)	-
12月31日餘額	\$ 41,528	\$ 44,485	(\$ 2,957)

註：不包括包含於利息收入或費用之金額。

	確定福利義務現值	計畫資產公允價值	淨確定福利負債
106年			
1月1日餘額	\$ 49,069	\$ 45,101	\$ 3,968
當期服務成本	315	-	315
利息(費用)收入	736	676	60
	<u>50,120</u>	<u>45,777</u>	<u>4,343</u>
再衡量數：			
計畫資產報酬 (註)	-	(224)	224
財務假設變動影響數	1,897	-	1,897
經驗調整	(3,832)	-	(3,832)
	<u>(1,935)</u>	<u>(224)</u>	<u>(1,711)</u>
提撥退休基金	-	2,927	(2,927)
支付退休金	(4,292)	(4,292)	-
12月31日餘額	<u>\$ 43,893</u>	<u>\$ 44,188</u>	<u>(\$ 295)</u>

註:不包括包含於利息收入或費用之金額。

- (4) 本公司之確定福利退休計畫基金資產，係由臺灣銀行按該基金年度投資運用計畫所定委託經營項目之比例及金額範圍內，依勞工退休基金收支保管及運用辦法第六條之項目(即存放國內外之金融機構，投資國內外上市、上櫃或私募之權益證券及投資國內外不動產之證券化商品等)辦理委託經營，相關運用情形係由勞工退休基金監理會進行監督。該基金之運用，其每年決算分配之最低收益，不得低於依當地銀行二年定期存款利率計算之收益，若有不足，則經主管機關核准後由國庫補足。因本公司無權參與該基金之運作及管理，故無法依國際會計準則第19號第142段規定揭露計畫資產公允價值之分類。民國107年及106年12月31日構成該基金總資產之公允價值，請詳政府公告之各年度之勞工退休基金運用報告。
- (5) 有關退休金之精算假設彙總如下：

	107年度	106年度
折現率	<u>1.00%</u>	<u>1.10%</u>
未來薪資增加率	<u>3.00%</u>	<u>3.00%</u>

另對於未來死亡率之假設係按照臺灣壽險業第五回經驗生命表估計。

- (6) 因採用之主要精算假設變動而影響之確定福利義務現值分析如下：

	折現率		未來薪資增加率	
	增加1%	減少1%	增加1%	減少1%
107年12月31日				
對確定福利義務現值之影響	<u>(\$ 4,480)</u>	<u>\$ 4,643</u>	<u>\$ 4,127</u>	<u>(\$ 4,012)</u>
106年12月31日				
對確定福利義務現值之影響	<u>(\$ 4,976)</u>	<u>\$ 4,779</u>	<u>\$ 4,436</u>	<u>(\$ 4,305)</u>

上述之敏感度分析係基於其他假設不變的情況下分析單一假設變動

之影響。實務上許多假設的變動則可能是連動的。敏感度分析係與計算資產負債表之淨退休金負債所採用的方法一致。

本期編製敏感度分析所使用之方法與假設與前期相同。

(7)本公司於民國 108 年度預計支付予退休計畫之提撥金為\$0。

(8)截至民國 107 年 12 月 31 日止，該退休計畫之加權平均存續期間為 11 年。

2. 確定提撥計畫

(1)自民國 94 年 7 月 1 日起，本公司及國內子公司依據「勞工退休金條例」，訂有確定提撥之退休辦法，適用於本國籍之員工。本公司及國內子公司就員工選擇適用「勞工退休金條例」所定之勞工退休金制度部分，每月按薪資之 6%提繳勞工退休金至勞保局員工個人帳戶，員工退休金之支付依員工個人之退休金專戶及累積收益之金額採月退休金或一次退休金方式領取。

(2)有關大陸子公司，按中華人民共和國政府規定之養老保險制度每月依當地員工薪資總額之一定比率提撥養老保險金，其提撥比率依員工戶籍之不同提撥 13%~20%，專戶儲蓄於個員工獨立帳戶。每位員工之退休金由政府管理統籌安排，本集團除按月提撥外，無進一步義務。

(3)本集團民國 107 年度及 106 年度依上開退休金辦法認列之退休金成本分別為\$31,486 及 \$36,559。

(十五) 股份基礎給付

1. 民國 106 年度，本集團之股份基礎給付協議如下：

協議之類型	給與日	給與數量		合約期間	既得條件
			(仟股)		
庫藏股票轉讓予員工	106年3月17日		2,000	-	立即既得

2. 本集團給與日給與之股份基礎給付交易使用 Black-Scholes 選擇權評價模式估計認股選擇權之公允價值，相關資訊如下：

協議之類型	給與日	股價	履約	預期	預期存	預期	無風險	每單位
			價格	波動率	續期間	股利	利率	公允價值
庫藏股票 轉讓予員工	106年3月17日	35.2	32.37	21.85%	0.03年	-	0.43%	2.84

註：預期波動率係採用最近期與該認股權預期存續期間約當之期間作為樣本區間之股價，並以該期間內股票報酬率之標準差估計而得。

3. 股份基礎給付交易產生之費用如下：

	106年度
權益交割	\$ 5,680

(十六) 股本

1. 截至民國 107 年 12 月 31 日止，本公司額定資本額為\$2,000,000，分為 200,000 仟股，實收資本額為\$1,220,859，每股面額新台幣 10 元。本公司普通股期初與期末流通在外股數調節如下：

	107年	106年
1月1日	130,085,882	171,447,843
買回庫藏股	(2,000,000)	-
註銷庫藏股	(8,000,000)	-
庫藏股票轉讓予員工	-	2,000,000
現金減資	-	(43,361,961)
12月31日	120,085,882	130,085,882

2. 庫藏股

- (1) 股份收回原因及其數量：

持有股份之		107年12月31日	
公司名稱	收回原因	股數	帳面金額
本公司	供轉讓股份予員工	2,000,000	\$ 56,891

- (2) 證券交易法規定公司對買回發行在外股份之數量比例，不得超過公司已發行股份總數百分之十，收買股份之總金額，不得逾保留盈餘加計發行股份溢價及已實現之資本公積金額。
- (3) 本公司持有之庫藏股票依證券交易法規定不得質押，於未轉讓前亦不得享有股東權利。
- (4) 依證券交易法規定，因供轉讓股份予員工所買回之股份，應於買回之日起三年內將其轉讓，逾期未轉讓者，視為公司未發行股份，並應辦理變更登記銷除股份。而為維護公司信用及股東權益所買回股份，應於買回之日起六個月內辦理變更登記銷除股份。
3. 本公司民國 106 年 6 月 15 日股東會決議，為調整資本結構及提升股東權益報酬率，辦理現金減資退還股東，現金減資比例約為 25%，民國 106 年 7 月 10 日經主管機關核准，並於民國 106 年 8 月 1 日完成變更登記。

(十七) 資本公積

依公司法規定，超過票面金額發行股票所得之溢額及受領贈與之所得之資本公積，除得用於彌補虧損外，於公司無累積虧損時，按股東原有股份之比例發給新股或現金。另依證券交易法之相關規定，以上開資本公積撥充資本時，每年以其合計數不超過實收資本額百分之十為限。公司非於盈餘公積填補資本虧損仍有不足時，不得以資本公積補充之。

(十八) 保留盈餘

1. 公司年度總決算如有本期稅後淨利，應先彌補累積虧損(包括調整未分配盈餘金額)，依法提撥百分之十為法定盈餘公積；但法定盈餘公積累積已達本公司實收資本總額時，不在此限。次依法令或主管機關規定提撥或迴轉特別盈餘公積。嗣餘盈餘，連同期初未分配盈餘(包括調整

未分配盈餘金額)，由董事會擬具盈餘分配議案，提請股東會決議分派股東股息紅利。

2. 本公司股利政策，係考量公司之資金需求，財務結構及盈餘等情形，並配合整體環境及產業成長特性辦理。由於本公司需要不斷投注資金進行投資、研發以創造競爭優勢，並兼顧股東利益等因素，每年以不低於當年度稅後盈餘之百分之五十分配股東股息紅利；分配股東股息紅利時，得以現金或股票方式為之，其中現金股利不低於股利總額之百分之三十。
3. 依法令規定，年度盈餘於完納一切稅捐並彌補以往年度虧損後，需先提列百分之十法定盈餘公積，直到累積數達實收資本額為止。法定盈餘公積除彌補公司虧損及按股東原有股份之比例發給新股或現金外，不得使用之，惟發給新股或現金者，以該項公積超過實收資本額百分之二十五之部分為限。
4. 本公司分派盈餘時，依法令規定須就當年度資產負債表日之其他權益項目借方餘額提列特別盈餘公積始得分派，嗣後其他權益項目借方餘額迴轉時，迴轉金額得列入可供分派盈餘中。
5. 本公司民國 107 年 6 月 15 日及民國 106 年 6 月 15 日，經股東常會決議，通過民國 106 年度及 105 年度盈餘分派議案如下：

	106年度		105年度	
	金額	每股股利(元)	金額	每股股利(元)
提列法定盈餘公積	\$ 28,198		\$ 41,215	
提列特別盈餘公積	90,227		40,198	
現金股利	<u>162,607</u>	\$ 1.27	<u>208,137</u>	\$ 1.2
合計	<u>\$ 281,032</u>		<u>\$ 289,550</u>	

上述民國 106 年及 105 年度盈餘分配情形分別與本公司民國 107 年 3 月 22 日及民國 106 年 3 月 24 日之董事會提議並無差異，另本公司民國 107 年 6 月 15 日股東會通過以資本公積發放現金\$52,034。

6. 本公司民國 108 年 3 月 21 日經董事會擬議民國 107 年度盈餘分派案為發放現金股利\$162,116(每股新台幣 1.35 元)；另本公司擬以資本公積發放現金\$78,056(每股新台幣 0.65 元)。前述民國 107 年度盈餘分配案及資本公積發放現金，截至查核報告日止，尚未經股東會決議。
7. 有關員工酬勞及董事酬勞資訊，請詳附註六(二十二)。

(十九) 其他權益項目

	未實現評價損益	外幣換算	總計
107年1月1日	(\$ 22,061)	(\$ 108,363)	(\$ 130,424)
IFRS 9轉換調整	(15,248)	-	(15,248)
107年1月1日調整後	(37,309)	(108,363)	(145,672)
評價調整	(39,826)	-	(39,826)
評價調整轉出至保留盈餘	(2,923)	-	(2,923)
外幣換算差異數：			
- 集團	-	(22,587)	(22,587)
- 關聯企業	-	307	307
107年12月31日	(\$ 80,058)	(\$ 130,643)	(\$ 210,701)
	未實現評價損益	外幣換算	總計
106年1月1日	(\$ 10,281)	(\$ 29,917)	(\$ 40,198)
公平價值評價變動：			
- 期末評價調整	3,696	-	3,696
- 轉列處分利益	(15,476)	-	(15,476)
外幣換算差異數：			
- 集團	-	(78,179)	(78,179)
- 關聯企業	-	(267)	(267)
106年12月31日	(\$ 22,061)	(\$ 108,363)	(\$ 130,424)

(二十) 其他利益及損失

	107年度	106年度
處分投資利益	\$ -	\$ 65,362
淨外幣兌換利益(損失)	132,976	(47,732)
處分不動產、廠房及設備利益	39,523	5,227
其他	(454)	(2,462)
合計	\$ 172,045	\$ 20,395

(二十一) 費用性質之額外資訊

	107年度	106年度
員工福利費用	\$ 721,474	\$ 743,267
不動產、廠房及設備折舊 費用(註)	86,985	99,039
其他資產攤銷費用	31,955	49,407
營業成本及營業費用	\$ 840,414	\$ 891,713

註：含投資性不動產當期折舊費用。

(二十二) 員工福利費用

	107年度	106年度
薪資費用	\$ 632,464	\$ 647,123
勞健保費用	23,789	25,514
退休金費用	31,744	36,934
其他用人費用	33,477	33,696
	<u>\$ 721,474</u>	<u>\$ 743,267</u>

1. 依本公司章程規定，本公司年度如有獲利，應由董事會決議提撥不低於 7% 為員工酬勞及不高於 1.5% 為董事酬勞。但公司尚有累積虧損時，應預先保留彌補數額。
2. 本公司民國 107 年度及 106 年度員工酬勞估列金額分別為 \$24,666 及 \$24,435；董事酬勞估列金額分別為 \$4,052 及 \$4,175，前述金額帳列薪資費用科目。

民國 107 年度係依該年度之獲利情況，分別以 7% 及 1.15% 估列，董事會決議實際配發金額為 \$24,666 及 \$4,052，其中員工酬勞將採現金之方式發放。

經董事會決議之民國 106 年度員工酬勞及董事酬勞與民國 106 年度財務報告認列之金額一致。民國 106 年度員工酬勞及董事酬勞以現金之方式全數發放。

本公司董事會通過之員工及董事酬勞相關資訊可至公開資訊觀測站查詢。

(二十三) 所得稅

1. 所得稅費用

(1) 所得稅費用組成部分：

	107年度	106年度
當期所得稅：		
當期所得產生之所得稅	\$ 62,380	\$ 48,674
未分配盈餘加徵	236	12,350
以前年度所得稅高估	(10,382)	(4,257)
當期所得稅總額	<u>52,234</u>	<u>56,767</u>
遞延所得稅：		
暫時性差異之原始產生 及迴轉	15,522	625
稅率改變之影響	3,672	-
遞延所得稅總額	<u>19,194</u>	<u>625</u>
所得稅費用	<u>\$ 71,428</u>	<u>\$ 57,392</u>

(2) 與其他綜合損益相關之所得稅金額：

	107年度	106年度
確定福利義務之再衡量數	(\$ 498)	(\$ 291)

2. 所得稅費用與會計利潤關係：

	107年度	106年度
稅前淨利按法定稅率計算		
之所得稅(註)	\$ 86,322	\$ 92,316
按法令規定不得認列項目		
影響數	(8,420)	(44,814)
未分配盈餘加徵	236	12,350
以前年度所得稅調整	(10,382)	(4,257)
稅法修正之所得稅影響數	3,672	-
最低稅負制之所得稅影響數	-	1,797
所得稅費用	71,428	57,392
遞延所得稅淨變動數	(19,194)	(625)
以前年度所得稅高估	5,627	7,271
減：預付所得稅	(21,175)	(32,749)
當期所得稅負債	\$ 36,686	\$ 31,289

註：適用稅率之基礎係按相關國家所得適用之數稅率計算。

3. 因暫時性差異、課稅損失及投資抵減而產生之各遞延所得稅資產或負債金額如下：

	107年			
	1月1日	認列 於損益	認列於其 他綜合淨利	12月31日
暫時性差異：				
-遞延所得稅資產：				
存貨評價損失未實現數	\$ 1,223	\$ 246	\$ -	\$ 1,469
採權益法之投資損失	3,122	(3,072)	-	50
未實現兌換損失	1,557	(1,557)	-	-
其他	747	561	(498)	810
課稅損失	14,070	(8,009)	-	6,061
小計	\$ 20,719	(\$ 11,831)	(\$ 498)	\$ 8,390
-遞延所得稅負債：				
採權益法之投資收益	(\$ 39,240)	(\$ 2,449)	\$ -	(\$ 41,689)
未實現兌換利益	(1,089)	(4,199)	-	(5,288)
其他	(1,034)	(715)	-	(1,749)
小計	(\$ 41,363)	(\$ 7,363)	\$ -	(\$ 48,726)

	106年			
	1月1日	認列 於損益	認列於其 他綜合淨利	12月31日
暫時性差異：				
-遞延所得稅資產：				
存貨評價損失未實現數	\$ 1,069	\$ 154	\$ -	\$ 1,223
採權益法之投資損失	35	3,087	-	3,122
未實現兌換損失	-	1,557	-	1,557
其他	1,384	(346)	(291)	747
課稅損失	<u>17,713</u>	<u>(3,643)</u>	<u>-</u>	<u>14,070</u>
小計	<u>\$ 20,201</u>	<u>\$ 809</u>	<u>(\$ 291)</u>	<u>\$ 20,719</u>
-遞延所得稅負債：				
採權益法之投資收益	(\$ 29,387)	(\$ 9,853)	\$ -	(\$ 39,240)
未實現兌換利益	(9,933)	8,844	-	(1,089)
其他	(609)	(425)	-	(1,034)
小計	<u>(\$ 39,929)</u>	<u>(\$ 1,434)</u>	<u>\$ -</u>	<u>(\$ 41,363)</u>

4. 本公司並未就若干子公司投資相關之應課稅暫時性差異認列遞延所得稅負債，民國 107 年度及 106 年度未認列之遞延所得稅負債之暫時性差異金額分別為 \$41,734 及 \$108,598。

5. 本公司營利事業所得稅業經稅捐稽徵機關核定至民國 105 年度。

6. 台灣所得稅法修正案於民國 107 年 2 月 7 日公布生效，營利事業所得稅之稅率自 17% 調增至 20%，此修正自民國 107 年度開始適用。本集團業已就此稅率變動評估相關之所得稅影響。

(二十四) 每股盈餘

	107年度		
	稅後金額	流通在外 股數(仟股)	每股盈餘 (元)
<u>基本每股盈餘</u>			
歸屬於母公司普通股股東之本期淨利	<u>\$ 277,604</u>	127,564	<u>\$ 2.18</u>
<u>稀釋每股盈餘</u>			
歸屬於母公司普通股股東之本期淨利 具稀釋作用之潛在普通股之影響	\$ 277,604		
員工分紅	-	1,157	
屬於母公司普通股股東之本期淨利加 潛在普通股之影響	<u>\$ 277,604</u>	<u>128,721</u>	<u>\$ 2.16</u>

	106年度		
	稅後金額	流通在外 股數(仟股)	每股盈餘 (元)
<u>基本每股盈餘</u>			
歸屬於母公司普通股股東之本期淨利	\$ 281,977	154,800	\$ 1.82
<u>稀釋每股盈餘</u>			
歸屬於母公司普通股股東之本期淨利	\$ 281,977		
具稀釋作用之潛在普通股之影響			
員工分紅	-	1,006	
屬於母公司普通股股東之本期淨利加 潛在普通股之影響	\$ 281,977	155,806	\$ 1.81

自民國 97 年度起，因員工分紅可選擇採用發放股票方式，於計算每股盈餘時，係假設員工分紅將採發放股票方式，於該潛在普通股具有稀釋作用時計入加權平均流通在外股數，以計算稀釋每股盈餘。

(二十五) 企業合併

1. 本集團民國 107 年 7 月 3 日以現金 \$30,000 購入台暉股份有限公司(簡稱「台暉公司」)100%股權，並取得對台暉公司之控制，台暉公司主要業務為各項通信及網路器材之經銷及買賣。本集團預期收購後可加強在此等市場之地位。
2. 收購台暉公司所支付之對價、所取得之資產和承擔之負債在收購日之公允價值之資訊如下：

收購對價		
現金	\$	30,000
取得可辨認資產及承擔負債之公允價值		
現金		8,789
應收帳款		3,084
其他應收款		14,000
存貨		176
預付款項		41
不動產、廠房及設備		6,665
遞延所得稅資產		98
其他非流動資產		72
應付票據及帳款	(459)
其他應付款	(633)
其他流動負債	(540)
可辨認淨資產總額		31,293
廉價購買利益	(\$	1,293)

3. 本集團自民國 107 年 7 月 3 日合併台暉公司起，台暉公司貢獻之營業收入及稅前淨利分別為 \$51,459 及 \$2,555。若假設台暉公司自民國 107 年 1 月 1 日即已納入合併，則本集團之營業收入及稅前淨利將分

別為\$3,493,696及\$350,612。

(二十六) 現金流量補充資訊

僅有部分現金支付之投資活動：

	107年度	106年度
購置不動產、廠房及設備	\$ 63,540	\$ 77,212
加：期初應付設備款	2,502	1,609
減：期末應付設備款	(3,131)	(2,502)
本期支付現金	\$ 62,911	\$ 76,319

(二十七) 來自籌資活動之負債之變動

本集團民國 107 年度來自籌資活動負債之變動，借款變動之影響金額為\$157,000，請參閱現金流量表。

七、關係人交易

(一) 與關係人間之重大交易事項

本公司關係人交易對象均為列入合併財務報表之編製個體，相關交易業已全數沖銷，相關重大交易請詳附註十三。

(二) 主要管理階層薪酬資訊

	107年度	106年度
薪資及其他短期員工福利	\$ 28,777	\$ 36,434

八、質押之資產

本集團之資產提供擔保明細如下：

資產項目	帳面價值		擔保用途
	107年12月31日	106年12月31日	
不動產、廠房及設備 - 土地及房屋建築	\$ 153,264	\$ 177,974	短期借款額度擔保
投資性不動產	20,783	20,940	"
定期存款(表列按攤銷後成本衡量之 金融資產、其他流動資產及其他非 流動資產)	231,401	13,060	進口貨物營業稅及 短期借款額度擔保
	\$ 405,448	\$ 211,974	

九、重大或有負債及未認列之合約承諾

本集團租用辦公室及廠房係營業租賃協議，民國 107 年度及 106 年度分別認列\$41,852及\$51,931之租金費用，相關未來最低應付租賃給付總額如下：

	107年12月31日	106年12月31日
不超過1年	\$ 37,263	\$ 13,608
超過1年但不超過5年	30,151	19,691
總計	\$ 67,414	\$ 33,299

十、重大之災害損失

無此情形。

十一、重大之期後事項

本公司之子公司 JPCCO CORP. 民國 108 年 1 月以美金 \$3,000 仟元為對價增資 PEC Manufacturing Inc. 並取得 51% 股權及控制權。截至民國 108 年 3 月 21 日止，已實際匯出美金 2,200 仟元。PEC Manufacturing Inc. 專為醫療與生物技術、半導體、電信、工業、軍事及運輸等相關產業產品提供客製化的銅纜和光纖電纜以及電子機電整合裝置。主要產品包括電纜與線束組件、機械加工、光纖纜線等。本集團預期收購後可加強在此等市場之地位。

十二、其他

(一)資本管理

本集團之資本管理目標，係為保障集團能繼續經營，維持最佳資本結構以降低資金成本，並為股東提供報酬。為了維持或調整資本結構，本集團可能調整支付予股東之股利金額、發行新股或出售資產以降低債務。

(二)金融工具

1. 金融工具之種類

本集團按 IFRS 9 分類為按攤銷後成本衡量之金融資產(包含現金及約當現金、按攤銷後成本衡量之金融資產、應收帳款及其他應收款)之帳面金額為 \$2,928,689，及分類為按攤銷後成本衡量之金融負債(包含短期借款、應付票據、應付帳款及其他應付款)之帳面價值 \$1,358,427。分類為透過損益按公允價值衡量之金融工具及透過其他綜合損益按公允價值衡量之金融資產之帳面金額請詳附註六(二)。

2. 風險管理政策

本集團日常營運受多項財務風險之影響，包含市場風險(包括匯率風險、利率風險、及價格風險)、信用風險及流動性風險。本集團整體風險管理政策著重於金融市場的不可預測事項，並尋求可降低對本集團財務狀況及財務績效之潛在不利影響。

風險管理工作由本集團財務部按照董事會核准之政策執行。本集團財務部透過與集團內各營運單位密切合作，以負責辨認、評估與規避財務風險。

3. 重大財務風險之性質及程度

(1) 市場風險

- A. 本集團係跨國營運，因此受相對與本公司及各子公司功能性貨幣不同的交易所產生之匯率風險，主要為美元及人民幣。相關匯率風險來自未來之商業交易及已認列之資產與負債。
- B. 本集團從事之業務涉及若干非功能性貨幣(本公司及部分子公司之功能性貨幣為台幣、部分子公司之功能性貨幣為美金及人民幣)，故受匯率波動之影響，具重大匯率波動影響之外幣資產及負債資訊如下：

107年12月31日			
	外幣(仟元)	匯率	帳面金額 (新台幣)
(外幣:功能性貨幣)			
<u>金融資產</u>			
<u>貨幣性項目</u>			
美金：新台幣	68,200	30.715	\$ 2,094,763
美金：人民幣	39,107	6.868	1,201,172
<u>國外營運機構</u>			
美金：新台幣	36,000	30.715	\$ 1,105,740
<u>金融負債</u>			
<u>貨幣性項目</u>			
美金：新台幣	42,828	30.715	\$ 1,315,462
美金：人民幣	10,946	6.868	336,206

106年12月31日			
	外幣(仟元)	匯率	帳面金額 (新台幣)
(外幣:功能性貨幣)			
<u>金融資產</u>			
<u>貨幣性項目</u>			
美金：新台幣	81,669	29.76	\$ 2,430,469
美金：人民幣	48,077	6.52	1,430,772
<u>國外營運機構</u>			
美金：新台幣	36,500	29.76	\$ 1,086,240
<u>金融負債</u>			
<u>貨幣性項目</u>			
美金：新台幣	41,011	29.76	\$ 1,220,487
美金：人民幣	17,109	6.52	509,164

107年12月31日			
敏感度分析			
	變動幅度	影響損益	影響其他綜合損益
(外幣:功能性貨幣)			
<u>金融資產</u>			
<u>貨幣性項目</u>			
美金：新台幣	1%	\$ 20,948	
美金：人民幣	1%	12,012	
<u>國外營運機構</u>			
美金：新台幣	1%		\$ 11,057
<u>金融負債</u>			
<u>貨幣性項目</u>			
美金：新台幣	1%	\$ 13,155	
美金：人民幣	1%	3,362	

106年12月31日

敏感度分析

	變動幅度	影響損益	影響其他綜合損益
(外幣:功能性貨幣)			
<u>金融資產</u>			
<u>貨幣性項目</u>			
美金：新台幣	1%	\$ 24,305	
美金：人民幣	1%	14,308	
<u>國外營運機構</u>			
美金：新台幣	1%		\$ 10,862
<u>金融負債</u>			
<u>貨幣性項目</u>			
美金：新台幣	1%	\$ 12,205	
美金：人民幣	1%	5,092	

C. 本集團貨幣性項目因匯率波動具重大影響，民國 107 年度及 106 年度認列之全部兌換損益分別為利益\$132,976 及損失\$47,732。

價格風險

- 本集團暴露於價格風險的權益工具，係所持有帳列於透過其他綜合損益按公允價值衡量之金融資產，及備供出售之金融資產。為管理權益工具投資之價格風險，本集團將其投資組合分散，其分散之方式係根據本集團設定之限額進行。
- 本集團主要投資於國內公開發行之權益工具，此等權益工具之價格會因該投資標的未來價值之不確定性而受影響。若該等權益工具價格上升或下跌 10%，而其他所有因素維持不變之情況下，對民國 107 年度之稅後淨利因來自透過損益按公允價值衡量之權益工具之利益或損失將分別增加或減少\$358；對其他綜合損益因分類為透過其他綜合損益按公允價值衡量之權益投資及備供出售之權益投資之利益或損失分別增加或減少\$17,164 及\$11,534。

現金流量及公允價值利率風險

因短期營運週轉需求舉借之短期借款主要均為浮動利率，絕大部分風險應可被按浮動利率持有之現金部位抵銷。

(2) 信用風險

- 本集團信用風險係因客戶金融工具之交易對手無法履行合約義務而造成本集團財務損失之風險，主要來自交易對手無法清償按收款條件支付之應收帳款及分類為按攤銷後成本衡量的合約現金流量。
- 本集團係以集團角度建立信用風險之管理。對於往來之銀行及金融機構設定僅有信用良好之銀行及具投資等級以上之金融機構，始可被接納為交易對象。依內部明定之授信政策策，集團內各營運個體與每一新客戶於訂定付款及提出交貨之條款與條件前，須對其進行管理及信用風險分析。內部風險控管係透過考慮其財務狀況、過往經驗及其他因素，以評估客戶之信用品質。個別風險之

限額係董事會依內部或外部之評等而制訂，並定期監控信用額度之使用。

- C. 本集團當合約款項按約定之支付條款逾期超過 90 天，視為金融資產自原始認列後信用風險已顯著增加；當合約款項按約定之支付條款超過 360 天，視為已發生違約。
- D. 應收帳款及應收票據之帳齡分析如下：

	107年12月31日		106年12月31日	
	應收帳款	應收票據	應收帳款	應收票據
未逾期	\$ 885,531	\$ 85,811	\$ 856,639	\$ 96,435
90天內	96,401	-	212,034	-
91-180天	8,865	-	4,536	-
181天以上	15,668	-	9,110	-
	<u>\$ 1,006,465</u>	<u>\$ 85,811</u>	<u>\$ 1,082,319</u>	<u>\$ 96,435</u>

以上係以逾期天數為基準進行之帳齡分析。

- E. 本集團評估應收帳款之預期信用損失方法如下：

- (A) 針對個別重大已發生違約之應收帳款，個別估計預期信用損失；
- (B) 其餘客戶採用損失率法或備抵矩陣為基礎估計。
- (C) 本集團按特定期間歷史及現時資訊並考量未來前瞻性的調整所建立之損失率，以估計應收帳款的備抵損失，民國 107 年 12 月 31 日之準備矩陣如下：

	個別	群組				合計
		未逾期	0-90天	90-180天	逾期180天	
<u>107年12月31日</u>						
預期損失率	100%	0.005%	0.04%	3.54%	29.19%	
帳面價值總額	\$ 15,332	\$ 971,075	\$ 96,401	\$ 8,865	\$ 603	\$ 1,092,276
備抵損失	\$ 15,332	\$ 48	\$ 37	\$ 314	\$ 176	\$ 15,907

- F. 本集團帳列按攤銷後成本衡量之金融工具及透過其他綜合損益按公允價值衡量之債務工具投資，係存放於信用良好之銀行或具投資等級之金融機構，無重大違約疑慮，故無重大之信用風險。
- G. 本集團採簡化做法之應收帳款備抵損失變動表如下：

	107年	
	應收帳款	
1月1日_ IAS 39	\$	7,378
適用新準則調整數		3,550
1月1日_ IFRS 9		10,928
減損損失提列		4,571
匯率影響數		408
12月31日	<u>\$</u>	<u>15,907</u>

- H. 民國 106 年度之信用風險資訊請詳附註十二(四)。

(3) 流動性風險

- A. 本集團採用現金流量預測來監控及管理流動資金之需求；並透過現金部位及借款額度等方式，使集團不致違反相關之負債承諾或合約，並確保集團存有足夠之營運資金及償債能力。
- B. 民國 107 年及 106 年 12 月 31 日，本集團持有貨幣市場部位分別為 \$1,270,648 及 \$860,385，預期可即時產生現金流量以管理流動性風險。
- C. 本集團之非衍生金融負債及以淨額或總額交割之衍生金融負債，按相關到期日予以分組，非衍生金融負債係依據資產負債表日至合約到期日之剩餘期間進行分析；衍生金融負債係依據資產負債表日至預期到期日之剩餘期間進行分析。
截至民國 107 年及 106 年 12 月 31 日止本集團非衍生金融負債，除其他非流動負債外，包含短期借款、應付票據、應付帳款、應付帳款-關係人及其他應付款至到期日之天數皆小於 180 天。

(三) 公允價值資訊

1. 為衡量金融及非金融工具之公允價值所採用評價技術的各等級定義如下：
 - 第一等級：企業於衡量日可取得之相同資產或負債於活絡市場之報價（未經調整）。活絡市場係指有充分頻率及數量之資產或負債交易發生，以在持續基礎上提供定價資訊之市場。本集團主要持有之金融資產係為上市(櫃)公司股票，可即時且定期自證券交易所、櫃檯買賣中心取得相關之收益及收盤價。
 - 第二等級：資產或負債直接或間接之可觀察輸入值，但包括於第一等級之報價者除外。
 - 第三等級：資產或負債之不可觀察輸入值，本集團投資之無活絡市場之權益工具投資屬之。
2. 以成本衡量之投資性不動產的公允價值資訊請詳附註六(九)說明。
3. 金融工具公允價值資訊：本集團除透過損益按公允價值衡量之金融資產/透過其他綜合損益按公允價值衡量之金融資產/備供出售金融資產外，非以公允價值衡量之金融工具，請詳附註十二(二)。
4. 以公允價值衡量之金融工具，本集團依資產之性質、特性及風險及公允價值等級之基礎分類，相關資訊如下：

(1) 本集團依資產之性質分類，相關資訊如下：

107年12月31日	第一等級	第二等級	第三等級	合計
資產				
<u>重複性公允價值</u>				
透過損益按公允價值衡量之金融資產				
權益證券	\$ 3,580	\$ -	\$ -	\$ 3,580
透過其他綜合損益按公允價值衡量之金融資產				
權益證券	\$ 107,446	\$ -	\$ 64,190	\$ 171,636
106年12月31日	第一等級	第二等級	第三等級	合計
資產				
<u>重複性公允價值</u>				
備供出售之金融資產				
權益證券	\$ 115,341	\$ -	\$ -	\$ 115,341

(2) 本集團用以衡量公允價值所使用之方法及假設說明如下：

A. 本集團採用市場報價作為公允價輸入值(即第一等級)者，依工具之特性分列如下：

上市(櫃)公司股票

市場報價

收盤價

B. 除上述有活絡市場之金融工具外，其餘金融工具之公允價值係以評價技術取得或參考交易對手報價取得。透過評價技術所取得之公允價值可參照其他實質上條件及特性相似之金融工具之現時公允價值，現金流量折現法或以其他評價技術，包括以合併資產負債表日可取得之市場資訊運用模型計算而得。

C. 針對複雜度較高之金融工具，本集團係根據同業間廣泛運用之評價方法及技術所自行開發之評價模型衡量公允價值。此類評價模型通常係用於衍生金融工具、嵌入式衍生工具之債務工具或證券化商品等。此類評價模型所使用之部份參數並非市場可觀察之資訊，本集團必須根據假設做適當之估計。非市場可觀察之參數對金融工具評價之影響請參閱附註十二、(三)10.說明。

D. 評價模型之產出係預估之概算值，而評價技術可能無法反映本集團持有金融工具及非金融工具之所有攸關因素。因此評價模型之預估值會適當地根據額外之參數予以調整，例如模型風險或流動性風險等。根據本集團之公允價值評價模型管理政策及相關之控制程序，管理階層相信為允當表達合併資產負債表中金融工具及非金融工具之公允價值，評價調整係屬適當且必要。在評價過程中所使用之價格資訊及參數係經審慎評估，且適當地根據目前市場狀況調整。

E. 本集團將信用風險評價調整納入金融工具及非金融工具公允價值計算考量，以分別反映交易對手信用風險及本集團信用品質。

5. 民國 107 年度及 106 年度無第一等級與第二等級間之任何移轉。

6. 下表列示民國 107 年度及 106 年度第三等級之變動：

	107年		106年	
	權益工具		權益工具	
1月1日	\$	-	\$	81,300
IFRS 9追溯調整		66,052		
帳列透過其他綜合損益按公允價值衡量 之權益工具投資未實現評價損益	(1,862)		-
12月31日	\$	64,190	\$	81,300

7. 本集團於適用金管會認可之民國 107 年 IFRSs 版本時，按 IFRS 9 分類規定，將以成本衡量之金融資產重分類至透過其他綜合損益按公允價值衡量之金融資產，該資產之公允價值係屬第三等級。

8. 本集團對於公允價值歸類於第三等級之評價流程係由財務部門負責進行金融工具之獨立公允價值驗證，藉獨立來源資料使評價結果貼近市場狀態、確認資料來源係獨立、可靠、與其他資源一致以及代表可執行價格，並定期校準評價模型、進行回溯測試、更新評價模型所需輸入值及資料及其他任何必要之公允價值調整，以確保評價結果係屬合理。

9. 有關屬第三等級公允價值衡量項目所使用評價模型之重大不可觀察輸入值之量化資訊及重大不可觀察輸入值變動之敏感度分析說明如下：

107年12月31日		重大不可觀察		區間	輸入值與
公允價值	評價技術	輸入值	(加權平均)	公允價值關係	
非衍生權益工具：					
非上市上櫃 公司股票	\$ 40,007	可類比上市 上櫃公司法	缺乏市場流動性 折價	20%	市場流通性折價越 高，公允價值愈低
	24,183	可類比上市 上櫃公司法	缺乏市場流通性 折價	20%	市場流通性折價越 高，公允價值愈低

10. 本集團經審慎評估選擇採用之評價模型及評價參數，惟當使用不同之評價模型或評價參數可能導致評價之結果不同。針對分類為第三等級之金融資產及金融負債，若評價參數變動，則對本期損益或其他綜合損益之影響如下：

		107年12月31日					
				認列於損益		認列於其他綜合損益	
		輸入值	變動	有利變動	不利變動	有利變動	不利變動
金融資產							
權益工具	缺乏市場流 動性折價	±1%	\$ -	\$ -	\$ 642	\$ 642	

(四) 初次適用國際財務報導準則第9號之影響及民國106年度適用國際會計準則39號之資訊

1. 民國106年度所採用之重大會計政策說明，請參閱民國106年度合併財務報告附註四。
2. 金融資產帳面價值及備抵減損及負債準備自民國106年12月31日依據IAS 39編製轉換至民國107年1月1日依據IFRS 9編製之相關說明請詳附註三(一)。
3. 民國106年12月31日及民國106年度之重要會計項目之說明如下：

(1) 備供出售金融資產

項目	106年12月31日
流動項目：	
上市櫃公司股票	\$ 136,192
興櫃公司股票	1,210
小計	137,402
評價調整	(22,061)
合計	\$ 115,341

(2) 以成本衡量之金融資產

項 目	106年12月31日
非流動項目：	
非上市櫃股票	\$ 81,300

4. 民國106年12月31日及民國106年度之信用風險資訊說明如下：

(1) 信用風險係指交易對方拖欠合約義務而造成本集團財務損失之風險。截至民國106年12月31日止，本集團可能因交易對方未履行義務造成財務損失之最大信用風險暴險主要來自於營運活動產生之應收款項，及投資金融資產之帳面金額。本集團對營運相關信用風險與財務信用風險係分別管理。

A. 營運相關信用風險

本集團於業務部門承接新客戶時，除考慮客戶集團過去與本集團之交易紀錄外，並透過多項來源取得相關資料，用以衡量其目前經濟、財務狀況，必要時並採用外部機構徵信資料，綜合評估後經內部作業程序核准以確認所授予之信用交易額度，以降低交易對象之信用風險。本集團民國106年12月31日未逾期未減損之應收票據及帳款餘額為\$820,030。

B. 財務信用風險

本公司現金及約當現金暨金融資產投資之信用風險，係由本公司財務部門衡量並監控。由於交易對象均係信用良好之銀行及具投資等級以上之金融機構，因此不預期有重大之信用風險。本公司並未持有任何擔保品或其他信用增強工具以規避金融資產之信用風險。

(2) 民國 106 年度並無重大超出信用限額之情事，且管理階層不預期會受交易對手之不履約而產生任何重大損失。

(3) 本集團已逾期惟未減損金融資產之帳齡分析資訊如下：

	<u>106年12月31日</u>	
<u>應收帳款</u>		
60天內	\$	174,719
61-120天		1,095
121-180天		-
181-360天		-
	<u>\$</u>	<u>175,814</u>

以上係以逾期天數為基準進行之帳齡分析。

A. 本集團備抵呆帳(減損)之變動分析資訊如下：

	<u>106年</u>		
	<u>個別評估之減損損失</u>	<u>群組評估之減損損失</u>	<u>合計</u>
1月1日	\$ 729	\$ 587	\$ 1,316
提列減損損失	6,309	1,115	7,424
因無法收回而 沖銷之款項	(674)	(455)	(1,129)
匯率影響數	(204)	(29)	(233)
12月31日	<u>\$ 6,160</u>	<u>\$ 1,218</u>	<u>\$ 7,378</u>

B. 本集團民國 106 年 12 月 31 日與上述減損相關之個別或群組應收票據及帳款合計為 \$182,910。

十三、附註揭露事項

(一)重大交易事項相關資訊

1. 資金貸與他人：無此情形。
2. 為他人背書保證：無此情形。
3. 期末持有有價證券情形（不包含投資子公司、關聯企業及合資控制部分）：請詳附表一。
4. 累積買進或賣出同一有價證券之金額達新台幣三億元或實收資本額百分之二十以上：無此情形。
5. 取得不動產之金額達新台幣三億元或實收資本額百分之二十以上：無此情形。
6. 處分不動產之金額達新台幣三億元或實收資本額百分之二十以上：無此情形。
7. 與關係人進、銷貨之金額達新台幣一億元或實收資本額百分之二十以上：請詳附表二。
8. 應收關係人款項達新台幣一億元或實收資本額百分之二十以上：請詳附表三。
9. 從事衍生工具交易：無此情形。
10. 母公司與子公司及各子公司間之業務關係及重要交易往來情形及金額：請詳附表四。

(二)轉投資事業相關資訊

被投資公司名稱、所在地區等相關資訊（不包含大陸被投資公司）：請詳附表五。

(三)大陸投資資訊

1. 基本資料：請詳附表六。
2. 直接或間接經由第三地區事業與轉投資大陸之被投資公司所發生之重大交易事項：請詳附表四。

十四、營運部門資訊

(一)一般性資訊

本公司及子公司主要經營項目係為各種電腦軟硬體及其週邊設備、電子產品及零件之製造、買賣及進出口業務；無線通信機械器材、資料儲存及處理設備、有線通信機械器材、事務機器等之製造及批發業務，營運決策者並以各產品及服務類型別之角度經營各項業務，並依各類型產品客戶屬性及需求開發產品拓展業務，目前主要區分為電子產品零組件製造部門、電子週邊銷售部門及其他等。其中電子產品零組件製造部門及電子週邊銷售部門係為應報導部門，而其餘部門因營運規模未達應報導部門之量化門檻，故未單獨揭露。

(二)部門資訊之衡量

各營運部門資訊係依照本公司之會計政策編製。本公司主要營運決策者主要係根據各營運部門之收入及稅前損益作為評估績效及分配資源之指

標。

(三) 部門資訊

提供予主要營運決策者之應報導部門資訊如下：

	電子產品 零組件 製造部門	電子週邊 銷售部門	其他	總計
<u>107年度</u>				
外部收入淨額	\$ 2,923,885	\$ 447,443	\$ 114,835	\$ 3,486,163
內部部門收入	<u>1,937,937</u>	<u>11,061</u>	<u>-</u>	<u>1,948,998</u>
部門收入	<u>\$ 4,861,822</u>	<u>\$ 458,504</u>	<u>\$ 114,835</u>	<u>\$ 5,435,161</u>
部門損益	<u>\$ 351,784</u>	<u>(\$ 8,646)</u>	<u>\$ 5,894</u>	<u>\$ 349,032</u>
折舊及攤銷	<u>\$ 114,062</u>	<u>\$ 314</u>	<u>\$ 4,564</u>	<u>\$ 118,940</u>
利息收入	<u>\$ 27,691</u>	<u>\$ 123</u>	<u>\$ 1,069</u>	<u>\$ 28,883</u>
利息支出	<u>\$ 4,013</u>	<u>\$ -</u>	<u>\$ -</u>	<u>\$ 4,013</u>
	電子產品 零組件 製造部門	電子週邊 銷售部門	其他	總計
<u>106年度</u>				
外部收入淨額	\$ 3,567,734	\$ 522,388	\$ 45,049	\$ 4,135,171
內部部門收入	<u>2,565,854</u>	<u>4,047</u>	<u>626</u>	<u>2,570,527</u>
部門收入	<u>\$ 6,133,588</u>	<u>\$ 526,435</u>	<u>\$ 45,675</u>	<u>\$ 6,705,698</u>
部門損益	<u>\$ 348,834</u>	<u>(\$ 4,568)</u>	<u>(\$ 4,897)</u>	<u>\$ 339,369</u>
折舊及攤銷	<u>\$ 146,411</u>	<u>\$ 326</u>	<u>\$ 1,709</u>	<u>\$ 148,446</u>
利息收入	<u>\$ 4,586</u>	<u>\$ 83</u>	<u>\$ 177</u>	<u>\$ 4,846</u>
利息支出	<u>\$ 609</u>	<u>\$ -</u>	<u>\$ -</u>	<u>\$ 609</u>

(四) 部門損益之調節資訊

本期應報導部門收入與企業收入及應報導部門之部門損益與繼續營業部門稅前損益調節如下：

收	入	107年度	106年度
應報導部門收入合計數	\$	5,320,326	\$ 6,660,023
其他營運部門收入		114,835	45,675
銷除部門間收入	(1,948,998)	(2,570,527)
企業收入	\$	<u>3,486,163</u>	<u>\$ 4,135,171</u>
損	益	107年度	106年度
應報導部門損益	\$	343,138	\$ 344,266
其他營運部門損益		5,894	(4,897)
稅前淨利	\$	<u>349,032</u>	<u>\$ 339,369</u>

(五) 產品別之資訊

收入餘額明細組成如下：

	<u>107年度</u>	<u>106年度</u>
消費型電子	\$ 1,565,994	\$ 1,997,016
雲端網通	1,102,935	804,362
物聯網系統	312,402	803,042
其他	504,832	530,751
合計	<u>\$ 3,486,163</u>	<u>\$ 4,135,171</u>

(六) 地區別資訊

本集團民國 107 年度及 106 年度地區別資訊如下：

	<u>107年度</u>		<u>106年度</u>	
	<u>收入</u>	<u>非流動資產</u>	<u>收入</u>	<u>非流動資產</u>
中國大陸	\$ 1,068,078	\$ 266,948	\$ 1,060,137	\$ 332,055
美國	900,274	438	1,086,052	907
台灣	462,538	235,237	532,137	258,138
日本	399,358	-	413,181	-
其他	655,915	-	1,043,664	-
合計	<u>\$ 3,486,163</u>	<u>\$ 502,623</u>	<u>\$ 4,135,171</u>	<u>\$ 591,100</u>

(七) 重要客戶資訊

本集團民國 107 年度及 106 年度占營業收入 10%以上之客戶明細如下：

	<u>107年度</u>	<u>106年度</u>
	<u>收入</u>	<u>收入</u>
甲集團客戶	\$ 512,054	\$ 428,632
乙集團客戶	136,206	739,027
合計	<u>\$ 648,260</u>	<u>\$ 1,167,659</u>

會計師查核報告

(108)財審報字第 18003279 號

佳必琪國際股份有限公司 公鑒：

查核意見

佳必琪國際股份有限公司(以下簡稱「佳必琪公司」)民國 107 年及 106 年 12 月 31 日之個體資產負債表,暨民國 107 年及 106 年 1 月 1 日至 12 月 31 日之個體綜合損益表、個體權益變動表及個體現金流量表以及個體財務報表附註(包括重大會計政策彙總),業經本會計師查核竣事。

依本會計師之意見,上開個體財務報表在所有重大方面係依照「證券發行人財務報告編製準則」編製,足以允當表達佳必琪公司民國 107 年及 106 年 12 月 31 日之個體財務狀況,暨民國 107 年及 106 年 1 月 1 日至 12 月 31 日之個體財務績效及個體現金流量。

查核意見之基礎

本會計師係依照「會計師查核簽證財務報表規則」及中華民國一般公認審計準則執行查核工作。本會計師於該等準則下之責任將於會計師查核個體財務報表之責任段進一步說明。本會計師所隸屬事務所受獨立性規範之人員已依中華民國會計師職業道德規範,與佳必琪公司保持超然獨立,並履行該規範之其他責任。本會計師相信已取得足夠及適切之查核證據,以作為表示查核意見之基礎。

關鍵查核事項

關鍵查核事項係指依本會計師之專業判斷,對佳必琪公司民國 107 年度個體財務報表之查核最為重要之事項。該等事項已於查核個體財務報表整體及形成查核意見之過程中予以因應,本會計師並不對該等事項單獨表示意見。

佳必琪公司民國 107 年度個體財務報表之關鍵查核事項如下：

發貨倉銷貨收入截止風險

事項說明

收入認列會計政策請詳個體財務報表附註四(二十六)。

佳必琪公司之銷貨型態主要分為工廠直接出貨及發貨倉銷貨收入兩類。其中，發貨倉銷貨收入於客戶提貨時(移轉風險與報酬)始認列收入。佳必琪公司主要依發貨倉保管人所提供報表或其他資訊，以發貨倉之存貨異動情形做為認列收入之依據。因發貨倉遍布許多地區，保管人眾多，各保管人所提供資訊之頻率與報表內容亦有所不同，故此等認列收入流程通常涉及許多人工作業，易造成收入認列時點不適當或存貨保管實體與帳載數量不一致之情形。由於佳必琪公司每日發貨倉銷貨交易量重大，且財務報表結束日前後之交易金額對財務報表之影響至為重大，因此，本會計師將發貨倉銷貨之收入截止列為查核最為重要事項之一。

因應之查核程序

本會計師已執行之查核程序及結果如下：

1. 針對期末截止日前後一定期間之發貨倉銷貨收入交易執行截止測試，包含核對發貨倉保管人之佐證文件。
2. 針對發貨倉之庫存數量已執行發函詢證或實地盤點觀察，以及核對帳載庫存數量。另已追查回函或盤點觀察與帳載不符之原因，並對佳必琪公司編製之調節項目執行測試，確認重大之差異已適當調整入帳。

存貨評價

事項說明

存貨評價之會計政策請詳個體財務報表附註四(十)；存貨評價之會計估計及假設之不確定性，請詳個體財務報表附註五(二)；存貨備抵跌價損失之說明，請詳個體財務報表附註六(四)。佳必琪公司民國 107 年 12 月 31 日之存貨及備抵跌價損失分別為新台幣 148,743 仟元及新台幣 3,173 仟元；有關合併財務報表民國 107 年 12 月 31 日存貨及備抵跌價損失分別為新台幣 696,269 仟元及 58,617 仟元。

佳必琪公司經營電子零組件之製造及銷售，由於電子產品生命週期短且市場競爭激烈，產生存貨跌價損失或過時陳舊之風險較高。佳必琪公司存貨係按成本與淨變現價值

孰低者衡量；對超過特定期間貨齡之存貨及個別辨認有過時陳舊之存貨，其淨變現價值係依據存貨去化程度與折價幅度之歷史資訊推算而得。

因佳必琪公司所處產業之科技快速變遷，且針對過時陳舊存貨評價時所採用之淨變現價值常涉及主觀判斷因而具高度估計不確定性，考量佳必琪公司之存貨及其備抵跌價損失對財務報表影響重大，本會計師認為佳必琪公司存貨之備抵跌價損失評價列為查核最為重要事項之一。

因應之查核程序

本會計師對於貨齡超過特定期間及個別過時陳舊存貨之備抵跌價損失已執行之因應程序彙列如下：

1. 依對佳必琪公司營運及產業性質之瞭解，評估其存貨備抵跌價損失所採用提列政策與程序之合理性。
2. 取得各項存貨之淨變現價值報表，確認其計算邏輯係一致採用。
3. 驗證佳必琪公司用以評價之存貨貨齡報表系統邏輯之適當性，以確認報表資訊與其政策一致。
4. 就超過一定期間貨齡之存貨及個別有過時與毀損之存貨項目所評估淨變現價值，與管理階層討論並取得佐證文件，並加以計算。

管理階層與治理單位對個體財務報表之責任

管理階層之責任係依照「證券發行人財務報告編製準則」編製允當表達之個體財務報表，且維持與個體財務報表編製有關之必要內部控制，以確保個體財務報表未存有導因於舞弊或錯誤之重大不實表達。

於編製個體財務報表時，管理階層之責任亦包括評估佳必琪公司繼續經營之能力、相關事項之揭露，以及繼續經營會計基礎之採用，除非管理階層意圖清算佳必琪公司或停止營業，或除清算或停業外別無實際可行之其他方案。

佳必琪公司之治理單位（含審計委員會）負有監督財務報導流程之責任。

會計師查核個體財務報表之責任

本會計師查核個體財務報表之目的，係對個體財務報表整體是否存有導因於舞弊或錯誤之重大不實表達取得合理確信，並出具查核報告。合理確信係高度確信，惟依照中華民國一般公認審計準則執行之查核工作無法保證必能偵出個體財務報表存有之重大不實表達。不實表達可能導因於舞弊或錯誤。如不實表達之個別金額或彙總數可合理預期將影響個體財務報表使用者所作之經濟決策，則被認為具有重大性。

本會計師依照中華民國一般公認審計準則查核時，運用專業判斷並保持專業上之懷疑。本會計師亦執行下列工作：

1. 辨認並評估個體財務報表導因於舞弊或錯誤之重大不實表達風險；對所評估之風險設計及執行適當之因應對策；並取得足夠及適切之查核證據以作為查核意見之基礎。因舞弊可能涉及共謀、偽造、故意遺漏、不實聲明或踰越內部控制，故未偵出導因於舞弊之重大不實表達之風險高於導因於錯誤者。
2. 對與查核攸關之內部控制取得必要之瞭解，以設計當時情況下適當之查核程序，惟其目的非對佳必琪公司內部控制之有效性表示意見。
3. 評估管理階層所採用會計政策之適當性，及其所作會計估計與相關揭露之合理性。
4. 依據所取得之查核證據，對管理階層採用繼續經營會計基礎之適當性，以及使佳必琪公司繼續經營之能力可能產生重大疑慮之事件或情況是否存在重大不確定性，作出結論。本會計師若認為該等事件或情況存在重大不確定性，則須於查核報告中提醒個體財務報表使用者注意個體財務報表之相關揭露，或於該等揭露係屬不適當時修正查核意見。本會計師之結論係以截至查核報告日所取得之查核證據為基礎。惟未來事件或情況可能導致佳必琪公司不再具有繼續經營之能力。
5. 評估個體財務報表（包括相關附註）之整體表達、結構及內容，以及個體財務報表是否允當表達相關交易及事件。
6. 對於佳必琪公司內組成個體之財務資訊取得足夠及適切之查核證據，以對個體財務報表表示意見。本會計師負責個體查核案件之指導、監督及執行，並負責形成個體財務報表之查核意見。

本會計師與治理單位溝通之事項，包括所規劃之查核範圍及時間，以及重大查核發現（包括於查核過程中所辨認之內部控制顯著缺失）。

本會計師亦向治理單位提供本會計師所隸屬事務所受獨立性規範之人員已遵循中華民國會計師職業道德規範中有關獨立性之聲明，並與治理單位溝通所有可能被認為會影響會計師獨立性之關係及其他事項（包括相關防護措施）。

本會計師從與治理單位溝通之事項中，決定對佳必琪公司民國 107 年度個體財務報表查核之關鍵查核事項。本會計師於查核報告中敘明該等事項，除非法令不允許公開揭露特定事項，或在極罕見情況下，本會計師決定不於查核報告中溝通特定事項，因可合理預期此溝通所產生之負面影響大於所增進之公眾利益。

資 誠 聯 合 會 計 師 事 務 所

馮敏娟

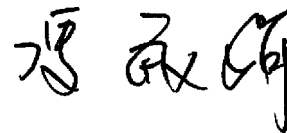

會計師

徐聖忠

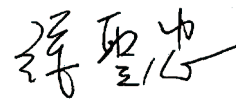

前行政院金融監督管理委員會證券期貨局
核准簽證文號：金管證六字第 0960038033 號
金融監督管理委員會
核准簽證文號：金管證審字第 1010034097 號

中 華 民 國 1 0 8 年 3 月 2 1 日

佳必琪國際股份有限公司
個體資產負債表
民國107年及106年12月31日



單位：新台幣仟元

資	產	附註	107年12月31日		106年12月31日	
			金額	%	金額	%
流動資產						
1100	現金及約當現金	六(一)	\$ 397,562	9	\$ 249,156	6
1136	按攤銷後成本衡量之金融資產	六(二)				
	一流動		355,061	8	-	-
1170	應收帳款淨額	六(三)	577,278	14	657,255	15
1200	其他應收款	七	71,631	2	55,903	2
130X	存貨	六(四)	145,570	4	129,198	3
1410	預付款項		8,849	-	3,799	-
1470	其他流動資產	六(五)	-	-	524,371	12
11XX	流動資產合計		<u>1,555,951</u>	<u>37</u>	<u>1,619,682</u>	<u>38</u>
非流動資產						
1550	採用權益法之投資	六(六)	2,454,155	58	2,414,649	56
1600	不動產、廠房及設備	六(七)、七及八	190,464	4	221,272	5
1760	投資性不動產淨額	六(八)及八	39,707	1	40,732	1
1780	無形資產	六(九)	2,833	-	4,979	-
1840	遞延所得稅資產	六(十九)	1,908	-	2,972	-
1900	其他非流動資產	八	11,141	-	12,678	-
15XX	非流動資產合計		<u>2,700,208</u>	<u>63</u>	<u>2,697,282</u>	<u>62</u>
1XXX	資產總計		<u>\$ 4,256,159</u>	<u>100</u>	<u>\$ 4,316,964</u>	<u>100</u>

(續次頁)

佳必琪國際股份有限公司
個體資產負債表
民國107年及106年12月31日

單位：新台幣仟元

負債及權益		附註	107年12月31日		106年12月31日			
			金	額	%	金	額	%
流動負債								
2100	短期借款	六(十)	\$	447,000	11	\$	290,000	7
2170	應付帳款			189,469	4		108,786	3
2180	應付帳款－關係人	七		518,563	12		537,932	12
2200	其他應付款	七		75,094	2		67,510	2
2230	本期所得稅負債	六(十九)		29,637	1		20,933	-
2399	其他流動負債－其他			682	-		2,613	-
21XX	流動負債合計			<u>1,260,445</u>	<u>30</u>		<u>1,027,774</u>	<u>24</u>
非流動負債								
2570	遞延所得稅負債	六(十九)		46,952	1		40,274	1
2600	其他非流動負債			160	-		160	-
25XX	非流動負債合計			<u>47,112</u>	<u>1</u>		<u>40,434</u>	<u>1</u>
2XXX	負債總計			<u>1,307,557</u>	<u>31</u>		<u>1,068,208</u>	<u>25</u>
權益								
股本								
3110	普通股股本	六(十三)		1,220,859	29		1,300,859	30
資本公積								
3200	資本公積	六(十四)		899,382	21		1,015,834	23
保留盈餘								
3310	法定盈餘公積	六(十五)		415,379	10		387,181	9
3320	特別盈餘公積			130,425	3		40,198	1
3350	未分配盈餘			550,149	13		635,108	15
其他權益								
3400	其他權益	六(十六)	(210,701)	(5)	(130,424)	(3)
庫藏股票								
3500	庫藏股票	六(十三)	(56,891)	(2)		-	-
3XXX	權益總計			<u>2,948,602</u>	<u>69</u>		<u>3,248,756</u>	<u>75</u>
重大或有負債及未認列之合約								
承諾								
重大之期後事項								
3X2X	負債及權益總計	九	\$	<u>4,256,159</u>	<u>100</u>	\$	<u>4,316,964</u>	<u>100</u>

後附個體財務報表附註為本個體財務報告之一部分，請併同參閱。

董事長：張舒眉



經理人：張舒眉



會計主管：鄭治平



佳必琪國際股份有限公司
個體綜合損益表
民國 107 年 1 月 1 日至 12 月 31 日

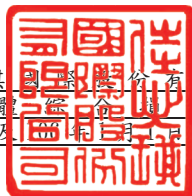

單位：新台幣仟元
(除每股盈餘為新台幣元外)

項目	附註	107 年 度			106 年 度		
		金 額	%		金 額	%	
4000 營業收入		\$ 2,210,341	100	\$ 2,722,257	100		
5000 營業成本	六(四)及七	(1,824,689)	(83)	(2,359,924)	(86)		
5900 營業毛利		385,652	17	362,333	14		
營業費用	六(十八)						
6100 推銷費用		(88,376)	(4)	(76,448)	(3)		
6200 管理費用		(83,968)	(4)	(91,497)	(3)		
6300 研究發展費用		(79,161)	(3)	(72,681)	(3)		
6450 預期信用減損損失		(116)	-	-	-		
6000 營業費用合計		(251,621)	(11)	(240,626)	(9)		
6900 營業利益		134,031	6	121,707	5		
營業外收入及支出							
7010 其他收入		23,989	1	10,091	-		
7020 其他利益及損失	六(十七)	78,771	4	(17,105)	(1)		
7050 財務成本		(4,011)	-	(611)	-		
7070 採用權益法認列之子公司、關聯企業及合資損益之份額		90,867	4	205,315	8		
7000 營業外收入及支出合計		189,616	9	197,690	7		
7900 稅前淨利		323,647	15	319,397	12		
7950 所得稅費用	六(十九)	(46,043)	(2)	(37,420)	(2)		
8200 本期淨利		\$ 277,604	13	\$ 281,977	10		
其他綜合損益(淨額)							
不重分類至損益之項目							
8311 確定福利計畫之再衡量數	六(十一)	\$ 2,491	-	\$ 1,711	-		
8330 採用權益法認列之子公司、關聯企業及合資之其他綜合損益之份額-不重分類至損益之項目		(39,826)	(2)	-	-		
8349 與不重分類之項目相關之所得稅	六(十九)	(498)	-	(291)	-		
8310 不重分類至損益之項目總額		(37,833)	(2)	1,420	-		
後續可能重分類至損益之項目							
8361 國外營運機構財務報表換算之兌換差額		(22,280)	(1)	(78,446)	(3)		
8380 採用權益法認列之子公司、關聯企業及合資之其他綜合損益之份額-可能重分類至損益之項目		-	-	(11,780)	-		
8360 後續可能重分類至損益之項目總額		(22,280)	(1)	(90,226)	(3)		
8300 其他綜合損益(淨額)		(\$ 60,113)	(3)	(\$ 88,806)	(3)		
8500 本期綜合損益總額		\$ 217,491	10	\$ 193,171	7		
每股盈餘	六(二十)						
基本每股盈餘							
9750 基本每股盈餘合計		\$ 2.18		\$ 1.82			
稀釋每股盈餘							
9850 稀釋每股盈餘合計		\$ 2.16		\$ 1.81			

後附個體財務報表附註為本個體財務報告之一部分，請併同參閱。

董事長：張舒眉



經理人：張舒眉



會計主管：鄭治平





佳必美股份有限公司
 107年及106年
 民國107年及106年12月31日

單位：新台幣仟元

民國106年度	資本公積		盈餘		其他		權益		總額
	資本公積	資本公積	盈餘	盈餘	其他	其他	權益		
1月1日	\$ 1,010,351	\$ 1,010,351	\$ 345,966	\$ 641,261	\$ 29,917	\$ 64,742	\$ 10,281	\$ 3,627,116	
本期淨利	-	-	-	281,977	-	-	-	281,977	
本期其他綜合損益	-	-	-	1,420	(78,446)	-	(11,780)	(88,806)	
本期綜合損益總額	-	-	-	283,397	(78,446)	-	(11,780)	193,171	
105年度盈餘指撥及分配：									
提列法定盈餘公積	-	-	41,215	(41,215)	-	-	-	-	
提列特別盈餘公積	-	-	40,198	(40,198)	-	-	-	-	
現金股利	-	-	-	(208,137)	-	-	-	(208,137)	
庫藏股轉讓予員工	-	-	-	-	-	64,742	-	64,742	
現金減資	-	-	5,483	-	-	-	-	5,483	
12月31日	\$ 1,010,351	\$ 1,010,351	\$ 387,181	\$ 635,108	\$ 108,363	\$ 22,061	\$ 22,061	\$ 3,248,756	
民國107年度									
1月1日	\$ 1,010,351	\$ 1,010,351	\$ 387,181	\$ 635,108	\$ 108,363	\$ 22,061	\$ 22,061	\$ 3,248,756	
IFRS 9調整數	-	-	-	(3,550)	-	-	22,061	(18,798)	
1月1日重編後餘額	1,010,351	1,010,351	387,181	631,558	108,363	37,309	37,309	3,229,958	
本期淨利	-	-	-	277,604	-	-	-	277,604	
本期其他綜合損益	-	-	-	1,993	(22,280)	-	(39,826)	(60,113)	
本期綜合損益總額	-	-	-	279,597	(22,280)	-	(39,826)	217,491	
106年度盈餘指撥及分配：									
提列法定盈餘公積	-	-	28,198	(28,198)	-	-	-	-	
提列特別盈餘公積	-	-	90,227	(90,227)	-	-	-	-	
現金股利	-	-	-	(162,607)	-	-	-	(162,607)	
資本公積發放現金	(52,034)	(52,034)	-	-	-	-	-	(52,034)	
買回庫藏股	-	-	-	-	-	-	-	-	
註銷庫藏股	-	-	-	(82,897)	-	-	-	(82,897)	
子公司處分透過其他綜合損益按公允價值衡量之權益工具	(80,000)	(80,000)	-	-	-	(284,206)	-	(284,206)	
12月31日	\$ 899,382	\$ 899,382	\$ 415,379	\$ 550,149	\$ 130,643	\$ 56,891	\$ 56,891	\$ 2,948,602	

後附個體財務報表附註為本個體財務報告之一部分，請併同參閱。



董事長：張舒眉



經理人：張舒眉



會計主管：鄭治平

佳必琪國際股份有限公司
個體現金流量表
民國 107 年及 106 年 1 月 1 日至 12 月 31 日



單位：新台幣仟元

附註	107 年 1 月 1 日 至 12 月 31 日	106 年 1 月 1 日 至 12 月 31 日
營業活動之現金流量		
本期稅前淨利	\$ 323,647	\$ 319,397
調整項目		
收益費損項目		
折舊(含投資性不動產折舊)	六(十八) 17,650	19,714
各項攤提	六(十八) 3,633	5,312
預期信用減損損失	116	-
利息費用	4,011	611
利息收入	(12,869)	(1,507)
股份基礎給付酬勞成本	-	5,680
採用權益法認列子公司、關聯企業及合資損益之份額	(90,867)	(205,315)
處分不動產、廠房及設備(利益)損失	六(十七) (31,586)	1,368
與營業活動相關之資產/負債變動數		
與營業活動相關之資產之淨變動		
應收帳款	79,861	253,641
其他應收款	(13,651)	27,125
存貨	(16,372)	38,719
預付款項	(5,050)	(499)
其他非流動資產	2,695	(1,008)
與營業活動相關之負債之淨變動		
應付帳款	80,683	(109,776)
應付帳款—關係人	(19,369)	(40,485)
其他應付款	6,325	(96,624)
其他流動負債—其他	(1,931)	(9,299)
其他非流動負債	-	(2,856)
營運產生之現金流入	326,926	204,198
收取之利息	9,499	1,507
支付之所得稅	(30,095)	(39,141)
支付之利息	(4,011)	-
營業活動之淨現金流入	302,319	166,564
投資活動之現金流量		
採用權益法之投資增加	(80,000)	-
被投資公司減資退回股款	3,100	76,944
按攤銷後成本衡量之金融資產減少	169,310	-
其他流動資產增加	-	(522,371)
購置不動產、廠房及設備	(10,267)	(11,319)
處分不動產、廠房及設備價款	57,295	2,661
無形資產增加	(1,487)	(2,110)
存出保證金減少(增加)	1,333	(3,344)
收取之股利	48,650	102,000
投資活動之淨現金流入(流出)	187,934	(357,539)
籌資活動之現金流量		
短期借款增加	157,000	290,000
現金減資	-	(433,619)
發放現金股利	六(十五) (162,607)	(208,137)
資本公積發放現金	六(十五) (52,034)	-
員工購買庫藏股	-	64,545
買回庫藏股	六(十三) (284,206)	-
籌資活動之淨現金流出	(341,847)	(287,211)
本期現金及約當現金增加(減少)數	148,406	(478,186)
期初現金及約當現金餘額	249,156	727,342
期末現金及約當現金餘額	\$ 397,562	\$ 249,156

後附個體財務報表附註為本個體財務報告之一部分，請併同參閱。

董事長：張舒眉



經理人：張舒眉



會計主管：鄭治平



佳必琪國際股份有限公司
個體財務報表附註
民國107年度及106年度

單位：新台幣仟元
(除特別註明者外)

一、公司沿革

佳必琪國際股份有限公司(以下統稱「本公司」)於中華民國設立，主要營業項目為各種電腦軟硬體及其週邊設備、電子產品及零件之買賣及進出口業務；無線通信機械器材、資料儲存及處理設備、有線通信機械器材、事務機器等之製造及批發業務等。截至民國107年及106年12月31日止，本公司員工人數分別為140人及143人。

二、通過財務報告之日期及程序

本個體財務報表已於民國108年3月21日經董事會通過發布。

三、新發布及修訂準則及解釋之適用

(一)已採用金融監督管理委員會(以下簡稱「金管會」)認可之新發布、修正後國際財務報導準則之影響

下表彙列金管會認可之民國107年適用之國際財務報導準則之新發布、修正及修訂之準則及解釋：

<u>新發布/修正/修訂準則及解釋</u>	<u>國際會計準則理事會 發布之生效日</u>
國際財務報導準則第2號之修正「股份基礎給付交易之分類及衡量」	民國107年1月1日
國際財務報導準則第4號之修正「於國際財務報導準則第4號『保險合約』下國際財務報導準則第9號『金融工具』之適用」	民國107年1月1日
國際財務報導準則第9號「金融工具」	民國107年1月1日
國際財務報導準則第15號「客戶合約之收入」	民國107年1月1日
國際財務報導準則第15號之修正「國際財務報導準則第15號『客戶合約之收入』之闡釋」	民國107年1月1日
國際會計準則第7號之修正「揭露倡議」	民國106年1月1日
國際會計準則第12號之修正「未實現損失之遞延所得稅資產之認列」	民國106年1月1日
國際會計準則第40號之修正「投資性不動產之轉列」	民國107年1月1日
國際財務報導解釋第22號「外幣交易與預收(付)對價」	民國107年1月1日
2014-2016週期之年度改善-國際財務報導準則第1號「首次採用國際財務報導準則」	民國107年1月1日
2014-2016週期之年度改善-國際財務報導準則第12號「對其他個體之權益之揭露」	民國106年1月1日

2014-2016週期之年度改善-國際會計準則第28號「投資關聯企業及合資」

民國107年1月1日

除下列所述者外，本公司經評估上述準則及解釋對本公司財務狀況與財務績效並無重大影響，相關影響金額如下：

國際財務報導準則第9號「金融工具」

1. 金融資產債務工具按企業之經營模式及合約現金流量特性判斷，可分類為透過損益按公允價值衡量之金融資產、透過其他綜合損益按公允價值衡量之金融資產及按攤銷後成本衡量之金融資產；金融資產權益工具分類為透過損益按公允價值衡量之金融資產，除非企業作不可撤銷之選擇將非交易目的之權益工具的公允價值認列於其他綜合損益。

本公司之子公司將民國107年1月1日之以成本衡量之金融資產按IFRS 9分類規定，將非屬交易目的之權益工具作一個不可撤銷的選擇，本公司按持股比例認列其份額，調減採用權益法之投資\$15,248，並調減其他權益\$15,248。

2. 金融資產債務工具之減損評估應採預期信用損失模式，於每一資產負債表日評估該工具之信用風險是否有顯著增加，以適用12個月之預期信用損失或存續期間之預期信用損失（於發生減損前之利息收入按資產帳面總額估計）；或是否業已發生減損，於發生減損後之利息收入按提列備抵呆帳後之帳面淨額估計。應收帳款（不包含重大財務組成部分）應按存續期間之預期信用損失衡量備抵損失。

本公司依持股比例認列本公司子公司按IFRS 9提列減損損失規定，調減民國107年1月1日採用權益法之投資\$3,550，並調減保留盈餘\$3,550。

（二）尚未採用金管會認可之新發布、修正後國際財務報導準則之影響

下表彙列金管會認可之民國108年適用之國際財務報導準則之新發布、修正及修訂之準則及解釋：

新發布/修正/修訂準則及解釋	國際會計準則理事會 發布之生效日
國際財務報導準則第9號之修正「具負補償之提前還款特性」	民國108年1月1日
國際財務報導準則第16號「租賃」	民國108年1月1日
國際會計準則第19號之修正「計畫之修正、縮減或清償」	民國108年1月1日
國際會計準則第28號之修正「關聯企業與合資之長期權益」	民國108年1月1日
國際財務報導解釋第23號「不確定性之所得稅處理」	民國108年1月1日
2015-2017週期之年度改善	民國108年1月1日

除下列所述者外，本公司經評估上述準則及解釋對本公司財務狀況與財務績效並無重大影響，相關影響金額如下：

國際財務報導準則第16號「租賃」

國際財務報導準則第16號「租賃」取代國際會計準則第17號「租賃」及

其相關解釋及解釋公告。此準則規定承租人應認列使用權資產及租賃負債（除租賃期間短於 12 個月或低價值標的資產之租賃外）；出租人會計處理仍相同，按營業租賃及融資租賃兩種類型處理，僅增加相關揭露。

本公司將屬承租人之租賃合約按國際財務報導準則第 16 號處理，惟採用不重編前期財務報表（以下簡稱「修正式追溯」），對於民國 108 年 1 月 1 日可能分別調增使用權資產及租賃負債 \$6,296 及 \$6,296。

(三) 國際會計準則理事會已發布但尚未經金管會認可之國際財務報導準則之影響

下表彙列國際會計準則理事會已發布但尚未納入金管會認可之國際財務報導準則之新發布、修正及修訂之準則及解釋：

新發布/修正/修訂準則及解釋	國際會計準則理事會 發布之生效日
國際會計準則第1號及國際會計準則第8號之修正「揭露倡議-重大性之定義」	民國109年1月1日
國際財務報導準則第3號之修正「業務之定義」	民國109年1月1日
國際財務報導準則第10號及國際會計準則第28號之修正「投資者與其關聯企業或合資間之資產出售或投入」	待國際會計準則理事會決定
國際財務報導準則第17號「保險合約」	民國110年1月1日

本公司經評估上述準則及解釋對本公司財務狀況與財務績效並無重大影響。

四、重要會計政策之彙總說明

編製本個體財務報告所採用之主要會計政策說明如下。除另有說明外，此等政策在所有報導期間一致地適用。

(一) 遵循聲明

本個體財務報告係依據證券發行人財務報告編製準則編製。

(二) 編製基礎

1. 除下列重要項目外，本個體財務報表係按歷史成本編製：

(1) 按公允價值衡量之透過其他綜合損益按公允價值衡量之金融資產/備供出售金融資產。

(2) 按退休基金資產減除確定福利義務現值之淨額認列之確定福利負債。

2. 編製符合金管會認可之國際財務報導準則、國際會計準則、解釋及解釋公告（以下簡稱 IFRSs）之財務報告需要使用一些重要會計估計，在應用本公司的會計政策過程中亦需要管理階層運用其判斷，涉及高度判斷或複雜性之項目，或涉及合併財務報表之重大假設及估計項目，請詳附註五說明。

3. 本公司於民國 107 年 1 月 1 日初次適用 IFRS 9 及 IFRS 15，係採用修正式追溯將轉換差額認列於民國 107 年 1 月 1 日之保留盈餘或其他權益，

並未重編民國 106 年度之財務報表及附註。民國 106 年度係依據國際會計準則第 39 號(以下簡稱「IAS 39」)、國際會計準則第 11 號(以下簡稱「IAS 11」)、國際會計準則第 18 號(以下簡稱「IAS 18」)及其相關解釋及解釋公告編製，所採用之重大會計政策及重要會計項目之說明，請詳附註十二、(三)說明。

(三)外幣換算

1. 本個體財務報告係以本公司之功能性貨幣「新台幣」作為表達貨幣列報。
2. 外幣交易及餘額
 - (1) 外幣交易採用交易日或衡量日之即期匯率換算為功能性貨幣，換算此等交易產生之換算差額認列為當期損益。
 - (2) 外幣貨幣性資產及負債餘額，按資產負債表日之即期匯率評價調整，因調整而產生之換算差額認列為當期損益。
 - (3) 外幣非貨幣性資產及負債餘額，屬透過損益按公允價值衡量者，按資產負債表日之即期匯率評價調整，因調整而產生之兌換差額認列為當期損益；屬透過其他綜合損益按公允價值衡量者，按資產負債表日之即期匯率評價調整，因調整而產生之兌換差額認列於其他綜合損益項目；屬非按公允價值衡量者，則按初始交易日之歷史匯率衡量。
 - (4) 所有兌換損益於損益表之「其他利益及損失」列報。
3. 國外營運機構之換算
 - (1) 功能性貨幣與表達貨幣不同之所有公司個體、關聯企業及聯合協議，其經營結果和財務狀況以下列方式換算為表達貨幣：
 - A. 表達於每一資產負債表之資產及負債係以該資產負債表日收盤匯率換算；
 - B. 表達於每一綜合損益表之收益及費損係以當期平均匯率換算；及
 - C. 所有因換算而產生之兌換差額認列為其他綜合損益。
 - (2) 當部分處分或出售之國外營運機構為子公司時，係按比例將認列為其他綜合損益之累計兌換差額重新歸屬予該國外營運機構之非控制權益。惟當本公司即使仍保留對前子公司之部分權益，但已喪失對國外營運機構屬子公司之控制，則係以處分對國外營運機構之全部權益處理。

(四)資產負債區分流動及非流動之分類標準

1. 資產符合下列條件之一者，分類為流動資產：
 - (1) 預期將於正常營業週期中實現該資產，或意圖將其出售或消耗者。
 - (2) 主要為交易目的而持有者。
 - (3) 預期於資產負債表日後十二個月內實現者。
 - (4) 現金或約當現金，但於資產負債表日後至少十二個月交換或用以清償負債受到限制者除外。本公司將所有不符合上述條件之資產分類為非流動。

2. 負債符合下列條件之一者，分類為流動負債：

- (1) 預期將於正常營業週期中清償者。
- (2) 主要為交易目的而持有者。
- (3) 預期於資產負債表日後十二個月內到期清償者。
- (4) 不能無條件將清償期限遞延至資產負債表日後至少十二個月者。負債之條款，可能依交易對方之選擇，以發行權益工具而導致清償者，不影響其分類。

本公司將所有不符合上述條件之負債分類為非流動。

(五) 按攤銷後成本衡量之金融資產

107 年度適用

1. 係指同時符合下列條件者：

- (1) 在以收取合約現金流量為目的之經營模式下持有該金融資產。
- (2) 該金融資產之合約條款產生特定日期之現金流量，完全為支付本金及流通在外本金金額之利息。

2. 本公司對於符合交易慣例之按攤銷後成本衡量之金融資產係採用交易日會計。

3. 本公司於原始認列時按其公允價值加計交易成本衡量，後續採有效利息法按攤銷程序於流通期間內認列利息收入，及認列減損損失，並於除列時，將其利益或損失認列於損益。

4. 本公司持有不符合約當現金之定期存款，因持有期間短，折現之影響不重大，係以投資金額衡量。

(六) 應收帳款及票據

1. 係指依合約約定，已具無條件收取因移轉商品或勞務所換得對價金額權利之帳款及票據。

2. 屬未付息之短期應收帳款及票據，因折現之影響不大，本公司係以原始發票金額衡量。

(七) 金融資產減損

本公司於每一資產負債表日，就不包含重大財務組成部分之應收帳款，按存續期間預期信用損失金額衡量備抵損失。

(八) 金融資產之除列

當本公司對收取來自金融資產現金流量之合約權利失效時，將除列金融資產。

本公司於符合下列情況之一時，將除列金融資產：

1. 收取來自金融資產現金流量之合約權利失效。
2. 移轉收取金融資產現金流量之合約權利，且業已移轉金融資產所有權之幾乎所有風險及報酬。

3. 移轉收取金融資產現金流量之合約權利，惟未保留對金融資產之控制。

(九) 營業租賃(出租人)

營業租賃之租賃收益扣除給予承租人之任何誘因，於租賃期間內按直線法攤銷認列為當期損益。

(十) 存貨

存貨按成本與淨變現價值孰低者衡量，成本依加權平均法決定。製成品及在製品之成本包括原料、直接人工、其他直接成本及生產相關之製造費用（按正常產能分攤），惟不包括借款成本。比較成本與淨變現價值孰低時，採逐項比較法，淨變現價值係指在正常營業過程中之估計售價減除至完工尚須投入之估計成本及相關變動銷售費用後之餘額。

(十一) 採用權益法之投資-子公司

1. 子公司指受本公司控制之個體（包括結構型個體），當本公司暴露於來自該個體之參與之變動報酬或對該等變動報酬享有權利，且透過對該個體之權力有能力影響該等報酬時，本公司即控制該個體。
2. 本公司與子公司間交易所產生之未實現損益已銷除。子公司之會計政策與本公司採用之政策一致。
3. 本公司對子公司取得後之損益份額認列為當期損益，對其取得後之其他綜合損益份額責任列為其他綜合損益。如本公司對子公司所認列之損失份額等於或超過在該子公司之權益時，本公司繼續按持股比例認列損失。
4. 對子公司持股之變動若未導致喪失控制（與非控制權益之交易），係作為權益交易處理，亦即視為與業主間進行之交易。非控制權益之調整金額與所支付或收取對價之公允價值間之差額係直接認列為權益。
5. 當本公司喪失對子公司之控制，對前子公司之剩餘投資係按公允價值重新衡量，並作為原始認列金融資產之公允價值或原始認列投資關聯企業或合資之成本，公允價值與帳面金額之差額認列為當期損益。對於先前認列於其他綜合損益與該子公司有關之所有金額，其會計處理與本公司若直接處分相關資產或負債之基礎相同，亦即如先前認列為其他綜合損益之利益或損失，於處分相關資產或負債時將被重分類為損益，則當喪失對子公司之控制時，將該利益或損失自權益重分類為損益。
6. 依「證券發行人財務報告編製準則」規定，個體財務報告當期損益及其他綜合損益應與合併基礎編製之財務報告中當期損益及其他綜合損益歸屬於母公司業主之分攤數相同，個體財務報告業主權益應與合併基礎編製之財務報告中歸屬於母公司業主之權益相同。

(十二) 不動產、廠房及設備

1. 不動產、廠房及設備係以取得成本為入帳基礎，並將購建期間之有關利息資本化。

2. 後續成本只有在與該項目有關之未來經濟效益很有可能流入本公司，且該項目之成本能可靠衡量時，才包括在資產之帳面金額或認列為一項單獨資產。被重置部分之帳面金額應除列。所有其他維修費用於發生時認列為當期損益。
3. 不動產、廠房及設備之後續衡量採成本模式，除土地不提折舊外，其他按估計耐用年限以直線法計提折舊。不動產、廠房及設備各項組成若屬重大，則單獨提列折舊。
4. 本公司於每一財務年度結束日對各項資產之殘值、耐用年限及折舊方法進行檢視，若殘值及耐用年限之預期值與先前之估計不同時，或資產所含之未來經濟效益之預期消耗型態已有重大變動，則自變動發生日起依國際會計準則第 8 號「會計政策、會計估計變動及錯誤」之會計估計變動規定處理。各項資產之耐用年限如下：

房屋及建築	5年 ~ 50年
機器設備	2年 ~ 9年
其他設備	3年 ~ 7年

(十三) 營業租賃(承租人)

營業租賃之給付扣除自出租人收取之任何誘因，於租賃期間內按直線法攤銷認列為當期損益。

(十四) 投資性不動產

投資性不動產以取得成本認列，後續衡量採成本模式。除土地外，按估計耐用年限以直線法提列折舊，耐用年限為 35~50 年。

(十五) 無形資產

1. 電腦軟體

電腦軟體以取得成本認列，依直線法按估計耐用年限 1~5 年攤銷。

2. 商譽

商譽係因企業合併採收購法而產生。

3. 其他無形資產主係客戶關係及專利技術，以取得成本認列，依直線法按估計耐用年限 8~10 年攤銷。

(十六) 非金融資產減損

1. 本公司於資產負債表日針對有減損跡象之資產，估計其可回收金額，當可回收金額低於其帳面價值時，則認列減損損失。可回收金額係指一項資產之公允價值減處分成本或其使用價值，兩者較高者。除商譽外，當以前年度已認列資產減損之情況不存在或減少時，則迴轉減損損失，惟迴轉減損損失而增加之資產帳面金額，不超過該資產若未認列減損損失情況下減除折舊或攤銷後之帳面金額。

2. 商譽、非確定耐用年限無形資產及尚未可供使用無形資產，應定期估計其可回收金額。當可回收金額低於其帳面價值時，則認列減損損失。

商譽減損之減損損失於以後年度不予迴轉。

3. 商譽為減損測試之目的，分攤至現金產生單位。此項分攤是依據營運部門辨認，將商譽分攤至預期可從產生商譽之企業合併而受益之現金產生單位或現金產生單位群組。

(十七) 借款

1. 係指向銀行借入之短期款項。本公司於原始認列時按其公允價值減除交易成本衡量，後續就減除交易成本後之價款與贖回價值之任何差額，採有效利息法按攤銷程序於流通期間內認列利息費用於損益。
2. 設立借款額度時支付之費用，當很有可能提取部分或全部額度，則該費用認列為借款之交易成本，予以遞延至動支發生時認列為有效利率之調整；當不太可能提取部分或全部額度，則認列該費用為預付款項，並在額度相關之期間內攤銷。

(十八) 應付帳款及票據

1. 係指因賒購原物料、商品或勞務所發生之債務及因營業與非因營業而發生之應付票據。
2. 屬未付息之短期應付帳款及票據，因折現之影響不大，本公司係以原始發票金額衡量。

(十九) 金融負債之除列

本公司於合約明定之義務履行、取消或到期時，除列金融負債。

(二十) 金融資產及負債之互抵

當有法律上可執行之權利將所認列之金融資產及負債金額抵銷，且意圖以淨額基礎交割或同時實現資產及清償負債時，始可將金融資產及金融負債互抵，並於資產負債表中以淨額表達。

(二十一) 員工福利

1. 短期員工福利

短期員工福利係以預期支付之非折現金額衡量，並於相關服務提供時認列為費用。

2. 退休金

(1) 確定提撥計畫

對於確定提撥計畫，係依權責發生基礎將應提撥之退休基金數額認列為當期之退休金成本。預付提撥金於可退還現金或減少未來給付之範圍內認列為資產。

(2) 確定福利計畫

A. 確定福利計畫下之淨義務係以員工當期或過去服務所賺得之未來福利金額折現計算，並以資產負債表日之確定福利義務現值減除計畫資產之公允價值。確定福利淨義務每年由精算師採用

預計單位福利法計算，折現率則參考資產負債表日與確定福利計畫之貨幣及期間一致之高品質公司債之市場殖利率決定；在此類債券無深度市場之國家，係使用政府公債（於資產負債表日）之市場殖利率。

- B. 確定福利計畫產生之再衡量數於發生當期認列於其他綜合損益，並表達於保留盈餘。
- C. 前期服務成本之相關費用立即認列為損益。
- D. 期中期間之退休金成本係採用前一財務年度結束日依精算決定之退休金成本率，以年初至當期末為基礎計算。若該結束日後有重大市場變動及重大縮減、清償或其他重大一次性事項，則加以調整，並配合前述政策揭露相關資訊。

3. 員工酬勞及董監酬勞

員工酬勞及董監酬勞係於具法律或推定義務且金額可合理估計時，認列為費用及負債。嗣後決議實際配發金額與估列金額有差異時，則按會計估計變動處理。另以股票發放員工酬勞者，計算股數之基礎為董事會決議日前一日收盤價。

(二十二) 員工股份基礎給付

以權益交割之股份基礎給付協議係於給與日以所給與權益商品之公允價值衡量所取得之員工勞務，於既得期間認列為酬勞成本，並相對調整權益。權益商品之公允價值應反映市價既得條件及非既得條件之影響。認列之酬勞成本係隨著預期將符合服務條件及非市價既得條件之獎酬數量予以調整，直至最終認列金額係以既得日既得數量認列。

(二十三) 所得稅

- 1. 所得稅費用包含當期及遞延所得稅。除與列入其他綜合損益或直接列入權益之項目有關之所得稅分別列入其他綜合損益或直接列入權益外，所得稅係認列於損益。
- 2. 本公司依據營運及產生應課稅所得之所在國家在資產負債表日已立法或已實質性立法之稅率計算當期所得稅。管理階層就適用所得稅相關法規定期評估所得稅申報之狀況，並在適用情況下根據預期須向稅捐機關支付之稅款估列所得稅負債。未分配盈餘依所得稅法加徵之所得稅，嗣盈餘產生年度之次年度於股東會通過盈餘分派案後，始就實際盈餘之分派情形，認列之未分配盈餘所得稅費用。
- 3. 遞延所得稅採用資產負債表法，按資產及負債之課稅基礎與其於合併資產負債表之帳面金額所產生之暫時性差異認列。源自於原始認列之商譽所產生之遞延所得稅負債則不予認列，若遞延所得稅源自於交易（不包括企業合併）中對資產或負債之原始認列，且在交易當時未影響會計利潤或課稅所得（課稅損失），則不予認列。若投資子公司及關聯企業產生之暫時性差異，本公司可以控制暫時性差異迴轉之時點，且暫時性差異很有可能於可預見之未來不會迴轉者則不予認列。遞延所得稅採用在資產負債表日已立法或已實質性立法，

並於有關之遞延所得稅資產實現或遞延所得稅負債清償時預期適用之稅率（及稅法）為準。

4. 遞延所得稅資產於暫時性差異很有可能用以抵減未來應課稅所得之範圍內認列，並於每一資產負債表日重評估未認列及已認列之遞延所得稅資產。

(二十四) 股本

1. 普通股分類為權益。
2. 本公司買回已發行股票時，將所支付之對價包括任何可直接歸屬之增額成本以稅後淨額認列為股東權益之減項。買回之股票後續再發行時，所收取之對價扣除任何可直接歸屬之增額成本及所得稅影響後與帳面價值之差額認列為股東權益之調整。

(二十五) 股利分配

分派予本公司股東之股利於本公司股東會決議分派股利時於財務報告認列，分派現金股利認列為負債，分派股票股利則認列為待分配股票股利，並於發行新股基準日時轉列普通股。

(二十六) 收入認列

1. 本公司製造且銷售電子零組件，收入係正常營業活動中對客戶銷售商品已收或應收對價之公允價值，並扣除除營業稅、銷貨退回、數量折扣及折讓之淨額認列。銷貨收入於產品之控制移轉予客戶時認列，即當產品被交付予客戶，客戶對於產品銷售之通路及價格具有裁量權，且本公司並無尚未履行之履約義務可能影響客戶接受該產品時。當產品被運送至指定地點，陳舊過時及滅失之風險已移轉予客戶，且客戶依據銷售合約接受產品，或有客觀證據證明所有接受標準皆已滿足時，商品交付方屬發生。
2. 應收帳款於商品交付予客戶時認列，因自該時點起本公司對合約價款具無條件權利，僅須時間經過即可自客戶收取對價。

(二十七) 企業合併

1. 本公司採用收購法進行企業合併。合併對價根據所移轉之資產、所產生或承擔之負債及所發行之權益工具之公允價值計算，所移轉之對價包括或有對價約定所產生之任何資產和負債之公允價值。與收購有關之成本於發生時認列為費用。企業合併中所取得可辨認之資產及所承擔之負債，按收購日之公允價值衡量。本公司以個別收購交易為基準，非控制權益之組成部分屬現時所有權權益且其持有者有權於清算發生時按比例份額享有企業淨資產者，選擇按收購日公允價值或按非控制權益占被收購者可辨認淨資產之比例衡量；非控制權益之所有其他組成部分則按收購日公允價值衡量。

2. 移轉對價、被收購者非控制權益，及先前已持有被收購者之權益之公允價值總額，若超過所取得可辨認資產及承擔之負債之公允價值，於收購日認列為商譽；所取得可辨認資產及承擔之負債之公允價值，若超過移轉對價、被收購者非控制權益，及先前已持有被收購者之權益之公允價值總額，該差額於收購日認列為當期損益。

五、重大會計判斷、假設及估計不確性之主要來源

本公司編製本個體財務報告時，管理階層已運用其判斷以決定所採用之會計政策，並依據資產負債表日當時之情況對於未來事件之合理預期以作出會計估計及假設。所作出之重大會計估計與假設可能與實際結果存有差異，將考量歷史經驗及其他因子持續評估及調整。該等估計及假設具有導致資產及負債帳面金額於下個財務年度重大調整之風險。請詳下列對重大會計判斷、估計與假設不確定性之說明：

(一)會計政策採用之重要判斷

無此情形。

(二)重要會計估計及假設

本公司所作之會計估計係依據資產負債表日當時之情況對於未來事件之合理預期，惟實際結果可能與估計存有差異，對於下個財務年度之資產及負債可能會有重大調整帳面金額之風險的估計及假設，請詳以下說明：

存貨之評價

由於存貨須以成本與淨變現價值孰低者計價，故本公司必須運用判斷及估計決定資產負債表日存貨之淨變現價值。由於科技快速變遷，本公司評估資產負債表日存貨因正常損耗、過時陳舊或無市場銷售價值之金額，並將存貨成本沖減至淨變現價值。此存貨評價主要係依未來特定期間內之產品需求為估計基礎，故可能產生重大變動。

民國 107 年 12 月 31 日，本公司存貨之帳面金額為\$145,570。

六、重要會計項目之說明

(一) 現金

	<u>107年12月31日</u>	<u>106年12月31日</u>
零用金及庫存現金	\$ 971	\$ 965
活期存款	75,102	29,549
外幣存款	<u>321,489</u>	<u>218,642</u>
合計	<u>\$ 397,562</u>	<u>\$ 249,156</u>

1. 本公司往來之金融機構信用品質良好，且本公司與多家金融機構往來以分散信用風險，預期發生違約之可能性甚低。
2. 有關本公司將未符約當現金者轉列按攤銷後成本衡量之金融資產-流動及其他非流動資產作為質押擔保之說明，請詳附註六(二)及八。

(二) 按攤銷後成本衡量之金融資產

<u>項目</u>	<u>107年12月31日</u>
流動項目：	
到期日超過三個月之定期存款	\$ 135,643
其他金融資產-流動	<u>219,418</u>
合計	<u>\$ 355,061</u>

1. 本公司將按攤銷後成本衡量之金融資產提供作為質押擔保之情形請詳附註八。
2. 相關按攤銷後成本衡量之金融資產信用風險資訊請詳附註十二(二)。

(三) 應收票據及帳款

	<u>107年12月31日</u>	<u>106年12月31日</u>
應收票據	\$ 132	\$ 303
應收帳款	577,263	656,953
減：備抵損失	(117)	(1)
	<u>\$ 577,278</u>	<u>\$ 657,255</u>

1. 本公司並未持有任何的擔保品。
2. 相關應收帳款及應收票據信用風險資訊請詳附註十二(二)、(四)。

(四) 存貨

	107年12月31日		
	成本	備抵評價損失	帳面金額
原料	\$ 37,151	(\$ 249)	\$ 36,902
在製品	2,888	-	2,888
製成品	81,737	(2,791)	78,946
商品存貨	26,967	(133)	26,834
合計	<u>\$ 148,743</u>	<u>(\$ 3,173)</u>	<u>\$ 145,570</u>

	106年12月31日		
	成本	備抵評價損失	帳面金額
原料	\$ 61,370	(\$ 328)	\$ 61,042
製成品	55,539	(2,491)	53,048
商品存貨	15,310	(202)	15,108
合計	<u>\$ 132,219</u>	<u>(\$ 3,021)</u>	<u>\$ 129,198</u>

當期認列之存貨相關費損：

	107年度	106年度
已出售存貨成本	\$ 1,824,537	\$ 2,358,387
評價損失	152	1,537
	<u>\$ 1,824,689</u>	<u>\$ 2,359,924</u>

(五) 其他流動資產

	107年12月31日	106年12月31日
到期日超過三個月以上之定期存款	<u>\$ -</u>	<u>\$ 524,371</u>

(六) 採用權益法之投資

	107年12月31日	106年12月31日
子公司：		
BEST LINK PROPERTIES LTD.	\$ 2,030,859	\$ 2,005,273
璚榮科技股份有限公司	91,481	84,584
明昀企業股份有限公司	83,461	92,721
佳仕騏投資股份有限公司	230,431	232,071
台暉股份有限公司	17,923	-
	<u>\$ 2,454,155</u>	<u>\$ 2,414,649</u>

1. 有關本公司之子公司資訊，請參見本公司民國 107 年度合併財務報表附註四(三)。
2. 本公司經由 BEST LINK PROPERTIES LTD. 轉投資大陸之公司係以經營電子產品生產加工為業務。有關轉投資大陸資訊之揭露情形，請詳附註十三。

(七) 不動產、廠房及設備

	<u>土地</u>	<u>房屋及建築</u>	<u>機器設備</u>	<u>辦公設備</u>	<u>其他設備</u>	<u>合計</u>
107年1月1日						
成本	\$ 104,777	\$ 91,900	\$ 88,559	\$ 3,585	\$ 3,042	\$ 291,863
累計折舊	-	(23,707)	(43,343)	(2,303)	(1,238)	(70,591)
	<u>\$ 104,777</u>	<u>\$ 68,193</u>	<u>\$ 45,216</u>	<u>\$ 1,282</u>	<u>\$ 1,804</u>	<u>\$ 221,272</u>
<u>107年</u>						
1月1日	\$ 104,777	\$ 68,193	\$ 45,216	\$ 1,282	\$ 1,804	\$ 221,272
增添	-	-	10,623	820	83	11,526
折舊費用	-	(1,674)	(14,462)	(681)	(419)	(17,236)
處分	(16,822)	(5,455)	(2,821)	-	-	(25,098)
12月31日	<u>\$ 87,955</u>	<u>\$ 61,064</u>	<u>\$ 38,556</u>	<u>\$ 1,421</u>	<u>\$ 1,468</u>	<u>\$ 190,464</u>
107年12月31日						
成本	\$ 87,955	\$ 83,274	\$ 80,940	\$ 3,604	\$ 2,517	\$ 258,290
累計折舊	-	(22,210)	(42,384)	(2,183)	(1,049)	(67,826)
	<u>\$ 87,955</u>	<u>\$ 61,064</u>	<u>\$ 38,556</u>	<u>\$ 1,421</u>	<u>\$ 1,468</u>	<u>\$ 190,464</u>
	<u>土地</u>	<u>房屋及建築</u>	<u>機器設備</u>	<u>辦公設備</u>	<u>其他設備</u>	<u>合計</u>
106年1月1日						
成本	\$ 104,777	\$ 91,900	\$ 93,371	\$ 4,780	\$ 5,800	\$ 300,628
累計折舊	-	(21,905)	(41,942)	(2,574)	(2,085)	(68,506)
	<u>\$ 104,777</u>	<u>\$ 69,995</u>	<u>\$ 51,429</u>	<u>\$ 2,206</u>	<u>\$ 3,715</u>	<u>\$ 232,122</u>
<u>106年</u>						
1月1日	\$ 104,777	\$ 69,995	\$ 51,429	\$ 2,206	\$ 3,715	\$ 232,122
增添	-	-	12,132	86	236	12,454
折舊費用	-	(1,802)	(15,802)	(920)	(751)	(19,275)
處分	-	-	(2,543)	(90)	(1,396)	(4,029)
12月31日	<u>\$ 104,777</u>	<u>\$ 68,193</u>	<u>\$ 45,216</u>	<u>\$ 1,282</u>	<u>\$ 1,804</u>	<u>\$ 221,272</u>
106年12月31日						
成本	\$ 104,777	\$ 91,900	\$ 88,559	\$ 3,585	\$ 3,042	\$ 291,863
累計折舊	-	(23,707)	(43,343)	(2,303)	(1,238)	(70,591)
	<u>\$ 104,777</u>	<u>\$ 68,193</u>	<u>\$ 45,216</u>	<u>\$ 1,282</u>	<u>\$ 1,804</u>	<u>\$ 221,272</u>

另本公司不動產、廠房及設備提供擔保之資訊，請詳附註八之說明。

(八)投資性不動產

	土地	房屋及建築	合計
107年1月1日			
成本	\$ 25,918	\$ 21,582	\$ 47,500
累計折舊	-	(6,768)	(6,768)
	<u>\$ 25,918</u>	<u>\$ 14,814</u>	<u>\$ 40,732</u>
<u>107年</u>			
1月1日	\$ 25,918	\$ 14,814	\$ 40,732
處分	-	(611)	(611)
折舊費用	-	(414)	(414)
12月31日	<u>\$ 25,918</u>	<u>\$ 13,789</u>	<u>\$ 39,707</u>
107年12月31日			
成本	\$ 25,918	\$ 20,324	\$ 46,242
累計折舊	-	(6,535)	(6,535)
	<u>\$ 25,918</u>	<u>\$ 13,789</u>	<u>\$ 39,707</u>
	土地	房屋及建築	合計
106年1月1日			
成本	\$ 25,918	\$ 21,582	\$ 47,500
累計折舊	-	(6,329)	(6,329)
	<u>\$ 25,918</u>	<u>\$ 15,253</u>	<u>\$ 41,171</u>
<u>106年</u>			
1月1日	\$ 25,918	\$ 15,253	\$ 41,171
折舊費用	-	(439)	(439)
12月31日	<u>\$ 25,918</u>	<u>\$ 14,814</u>	<u>\$ 40,732</u>
106年12月31日			
成本	\$ 25,918	\$ 21,582	\$ 47,500
累計折舊	-	(6,768)	(6,768)
	<u>\$ 25,918</u>	<u>\$ 14,814</u>	<u>\$ 40,732</u>

1. 投資性不動產之租金收入及直接營運費用：

	107年度	106年度
投資性不動產之租金收入	\$ 1,121	\$ 1,036
當期產生租金收入之投資性不動產所發生之直接營運費用	\$ 414	\$ 439

2. 本公司持有之投資性不動產民國 107 年及 106 年 12 月 31 日之公允價值分別為\$67,879 及\$68,416，係取得市場中與上開資產各項條件相似之交易資訊，並作適當修正之評估結果，該評價係採比較法，屬第三等級公允價值。

(九) 無形資產

	<u>電腦軟體成本</u>		
107年1月1日			
成本		\$	14,742
累計攤銷		(9,763)
		\$	<u>4,979</u>
<u>107年</u>			
1月1日		\$	4,979
增添			1,487
攤銷費用		(3,633)
12月31日		\$	<u>2,833</u>
107年12月31日			
成本		\$	16,229
累計攤銷		(13,396)
		\$	<u>2,833</u>
	<u>客戶關係價值</u>	<u>電腦軟體成本</u>	<u>合計</u>
106年1月1日			
成本	\$ 16,079	\$ 12,631	\$ 28,710
累計攤銷	(14,471)	(6,058)	(20,529)
	<u>\$ 1,608</u>	<u>\$ 6,573</u>	<u>\$ 8,181</u>
<u>106年</u>			
1月1日	\$ 1,608	\$ 6,573	\$ 8,181
增添	-	2,110	2,110
攤銷費用	(1,608)	(3,704)	(5,312)
12月31日	<u>\$ -</u>	<u>\$ 4,979</u>	<u>\$ 4,979</u>
106年12月31日			
成本	\$ -	\$ 14,742	\$ 14,742
累計攤銷	-	(9,763)	(9,763)
	<u>\$ -</u>	<u>\$ 4,979</u>	<u>\$ 4,979</u>

無形資產攤銷費用明細如下：

	<u>107年度</u>	<u>106年度</u>
銷售費用	\$ -	\$ -
管理費用	2,270	3,952
研發費用	1,363	1,360
合計	<u>\$ 3,633</u>	<u>\$ 5,312</u>

(十) 短期借款

借款性質	107年12月31日	利率區間	擔保品
銀行借款			
擔保借款	\$ 447,000	0.980%	定存、土地及房屋建築
借款性質	106年12月31日	利率區間	擔保品
銀行借款			
擔保借款	\$ 290,000	0.912%	土地及房屋建築

上開擔保借款提供擔保情形，請詳附註八之說明。

(十一) 退休金

1. 確定福利計畫

(1) 本公司依據「勞動基準法」之規定，訂有確定福利之退休辦法，適用於民國 94 年 7 月 1 日實施「勞工退休金條例」前所有正式員工之服務年資，以及於實施「勞工退休金條例」後選擇繼續適用勞動基準法員工之後續服務年資。員工符合退休條件者，退休金之支付係根據服務年資及退休前 6 個月之平均薪資計算，15 年以內(含)的服務年資每滿一年給予兩個基數，超過 15 年之服務年資每滿一年給予一個基數，惟累積最高以 45 個基數為限。本公司按月就薪資總額 2% 提撥退休基金，以勞工退休準備金監督委員會之名義專戶儲存於台灣銀行。另本公司於每年年度終了前，估算前項勞工退休準備金專戶餘額，若該餘額不足給付次一年度內預估符合退休條件之勞工依前述計算之退休金數額，本公司將於次年度三月底前一次提撥其差額。

(2) 資產負債表認列之金額如下：

	107年12月31日	106年12月31日
確定福利義務現值	\$ 41,528	\$ 43,893
計畫資產公允價值	(44,485)	(44,188)
淨確定福利資產(表列其他非流動資產)	(\$ 2,957)	(\$ 295)

(3) 淨確定福利負債之變動如下：

	確定福利義務現值	計畫資產公允價值	淨確定福利 (資產)負債
107年度			
1月1日餘額	\$ 43,893	\$ 44,188	(\$ 295)
當期服務成本	261	-	261
利息(費用)收入	483	486	(3)
	<u>44,637</u>	<u>44,674</u>	<u>(37)</u>
再衡量數：			
計畫資產報酬(註)	-	1,304	(1,304)
財務假設變動影響數	453	-	453
經驗調整	(1,640)	-	(1,640)
	<u>(1,187)</u>	<u>1,304</u>	<u>(2,491)</u>
提撥退休基金	-	429	(429)
支付退休金	(1,922)	(1,922)	-
12月31日餘額	<u>\$ 41,528</u>	<u>\$ 44,485</u>	<u>(\$ 2,957)</u>

註：不包括包含於利息收入或費用之金額

	確定福利義務現值	計畫資產公允價值	淨確定福利負債
106年度			
1月1日餘額	\$ 49,069	\$ 45,101	\$ 3,968
當期服務成本	315	-	315
利息(費用)收入	736	676	60
	<u>50,120</u>	<u>45,777</u>	<u>4,343</u>
再衡量數：			
計畫資產報酬(註)	-	(224)	224
財務假設變動影響數	1,897	-	1,897
經驗調整	(3,832)	-	(3,832)
	<u>(1,935)</u>	<u>(224)</u>	<u>(1,711)</u>
提撥退休基金	-	2,927	(2,927)
支付退休金	(4,292)	(4,292)	-
12月31日餘額	<u>\$ 43,893</u>	<u>\$ 44,188</u>	<u>(\$ 295)</u>

註：不包括包含於利息收入或費用之金額

- (4) 本公司之確定福利退休計畫基金資產，係由臺灣銀行按該基金年度投資運用計畫所定委託經營項目之比例及金額範圍內，依勞工退休基金收支保管及運用辦法第六條之項目（即存放國內外之金融機構，投資國內外上市、上櫃或私募之權益證券及投資國內外不動產之證券化商品等）辦理委託經營，相關運用情形係由勞工退休基金監理會進行監督。該基金之運用，其每年決算分配之最低收益，不得低於依當地銀

行二年定期存款利率計算之收益，若有不足，則經主管機關核准後由國庫補足。因本公司無權參與該基金之運作及管理，故無法依國際會計準則第 19 號第 142 段規定揭露計劃資產公允價值之分類。民國 107 年及 106 年 12 月 31 日構成該基金總資產之公允價值，請詳政府公告之各年度之勞工退休基金運用報告。

(5) 有關退休金之精算假設彙總如下：

	107年度	106年度
折現率	1.00%	1.10%
未來薪資增加率	3.00%	3.00%

另對於未來死亡率之假設係按照臺灣壽險業第五回經驗生命表估計。

(6) 因採用之主要精算假設變動而影響之確定福利義務現值分析如下：

	折現率		未來薪資增加率	
	增加1%	減少1%	增加1%	減少1%
107年12月31日				
對確定福利義務現值之影響	(\$ 4,480)	\$ 4,643	\$ 4,127	(\$ 4,012)
106年12月31日				
對確定福利義務現值之影響	(\$ 4,976)	\$ 4,779	\$ 4,436	(\$ 4,305)

上述之敏感度分析係基於其他假設不變的情況下分析單一假設變動之影響。實務上許多假設的變動則可能是連動的。敏感度分析係與計算資產負債表之淨退休金負債所採用的方法一致。

本期編製敏感度分析所使用之方法與假設與前期相同。

(7) 本公司民國 108 年度預計支付予退休計畫之提撥金為 \$0。

(8) 截至民國 107 年 12 月 31 日止，該退休計畫之加權平均存續期間為 11 年。

2. 確定提撥計畫

(1) 自民國 94 年 7 月 1 日起，本公司依據「勞工退休金條例」，訂有確定提撥之退休辦法，適用於本國籍之員工。本公司就員工選擇適用「勞工退休金條例」所定之勞工退休金制度部分，每月按薪資之 6% 提繳勞工退休金至勞保局員工個人帳戶，員工退休金之支付依員工個人之退休金專戶及累積收益之金額採月退休金或一次退休金方式領取。

(2) 本公司民國 107 年度及 106 年度依上開退休金辦法認列之退休金成本分別為 \$5,585 及 \$6,107。

(十二) 股份基礎給付

1. 民國 106 年度，本公司之股份基礎給付協議如下：

協議之類型	給與日	給與數量		既得條件
		(仟股)	合約期間	
庫藏股票轉讓予員工	106年3月17日	2,000	-	立即既得

2. 本公司給與日給與之股份基礎給付交易使用 Black-Scholes 選擇權評價模式估計認股選擇權之公允價值，相關資訊如下：

協議之類型	給與日	股價	履約價格	預期波動率	預期存續期間	預期股利	無風險利率	每單位公允價值
庫藏股票 轉讓予員工	106年3月17日	35.2	32.37	21.85%	0.03年	-	0.43%	2.84

(註)

註：預期波動率係採用最近期與該認股權預期存續期間約當之期間作為樣本區間之股價，並以該期間內股票報酬率之標準差估計而得。

3. 股份基礎給付交易產生之費用如下：

	106年度
權益交割	\$ 5,680

(十三)股本

1. 截至民國 107 年 12 月 31 日止，本公司額定資本額為\$2,000,000，分為 200,000 仟股，實收資本額為\$1,220,859，每股面額新台幣 10 元。本公司普通股期初與期末流通在外股數調節如下：

	107年	106年
1月1日	130,085,882	171,447,843
買回庫藏股	(2,000,000)	-
註銷庫藏股	(8,000,000)	-
庫藏股票轉讓予員工	-	2,000,000
現金減資	-	(43,361,961)
12月31日	120,085,882	130,085,882

2. 庫藏股

- (1) 股份收回原因及其數量：

持有股份之		107年12月31日		106年12月31日	
公司名稱	收回原因	股數	帳面金額	股數	帳面金額
本公司	供轉讓股份予員工	2,000,000	\$ 56,891	-	\$ -

- (2) 證券交易法規定公司對買回發行在外股份之數量比例，不得超過公司已發行股份總數百分之十，收買股份之總金額，不得逾保留盈餘加計發行股份溢價及已實現之資本公積金額。
- (3) 本公司持有之庫藏股票依證券交易法規定不得質押，於未轉讓前亦不得享有股東權利。
- (4) 依證券交易法規定，因供轉讓股份予員工所買回之股份，應於買回之日起三年內將其轉讓，逾期未轉讓者，視為公司未發行股份，並應辦理變更登記銷除股份。而為維護公司信用及股東權益所買回股份，應於買回之日起六個月內辦理變更登記銷除股份。
3. 本公司經民國 106 年 6 月 15 日股東會決議，為調整資本結構及提升股東權益報酬率，辦理現金減資退還股東，現金減資比例約為 25%，民國

106年7月10日經主管機關核准，並於民國106年8月1日完成變更登記。

(十四) 資本公積

依公司法規定，超過票面金額發行股票所得之溢額及受領贈與之所得之資本公積，除得用於彌補虧損外，於公司無累積虧損時，按股東原有股份之比例發給新股或現金。另依證券交易法之相關規定，以上開資本公積撥充資本時，每年以其合計數不超過實收資本額百分之十為限。公司非於盈餘公積填補資本虧損仍有不足時，不得以資本公積補充之。

(十五) 保留盈餘

1. 公司年度總決算如有本期稅後淨利，應先彌補累積虧損(包括調整未分配盈餘金額)，依法提撥百分之十為法定盈餘公積；但法定盈餘公積累積已達本公司實收資本總額時，不在此限。次依法令或主管機關規定提撥或迴轉特別盈餘公積。嗣餘盈餘，連同期初未分配盈餘(包括調整未分配盈餘金額)，由董事會擬具盈餘分配議案，提請股東會決議分派股東股息紅利。
2. 本公司股利政策，係考量公司之資金需求、財務結構及盈餘等情形，並配合整體環境及產業成長特性辦理。由於本公司需要不斷投注資金進行投資、研發以創造競爭優勢，並兼顧股東利益等因素，每年以不低於當年度稅後盈餘之百分之五十分配股東股息紅利；分配股東股息紅利時，得以現金或股票方式為之，其中現金股利不低於股利總額之百分之三十。
3. 依法令規定，年度盈餘於完納一切稅捐並彌補以往年度虧損後，需先提列百分之十法定盈餘公積，直到累積數達實收資本額為止。法定盈餘公積除彌補公司虧損及按股東原有股份之比例發給新股或現金外，不得使用之，惟發給新股或現金者，以該項公積超過實收資本額百分之二十五之部分為限。
4. 本公司分派盈餘時，依法令規定須就當年度資產負債表日之其他權益項目借方餘額提列特別盈餘公積始得分派，嗣後其他權益項目借方餘額迴轉時，迴轉金額得列入可供分派盈餘中。
5. 本公司分別於民國107年6月15日及民國106年6月15日經股東常會決議，通過民國106年度及105年度盈餘分配案如下：

	106年度		105年度	
	金額	每股股利(元)	金額	每股股利(元)
提列法定盈餘公積	\$ 28,198		\$ 41,215	
提列特別盈餘公積	90,227		40,198	
現金股利	162,607	\$ 1.27	208,137	\$ 1.2
合計	<u>\$ 281,032</u>		<u>\$ 289,550</u>	

上述民國106年度及105年度盈餘分配情形分別與本公司民國107年3月22日及民國106年3月24日之董事會提議並無差異，另本公司民國107年6月15日股東會通過以資本公積發放現金\$52,034。

6. 本公司民國 108 年 3 月 21 日經董事會擬議民國 107 年盈餘分派案為發放現金股利\$162,116 (每股新台幣 1.35 元); 另本公司擬以資本公積發放現金\$78,056(每股新台幣 0.65 元)。前述民國 107 年度盈餘分配案及資本公積發放現金，截至查核報告日止，尚未經股東會決議。

7. 有關員工酬勞及董事酬勞資訊，請詳附註六(十八)。

(十六) 其他權益項目

	<u>未實現評價損益</u>	<u>外幣換算</u>	<u>總計</u>
107年1月1日	(\$ 22,061)	(\$ 108,363)	(\$ 130,424)
IFRS 9轉換調整	(15,248)	-	(15,248)
107年1月1日調整後	(37,309)	(108,363)	(145,672)
評價調整	(39,826)		(39,826)
評價調整轉出至保留盈餘	(2,923)		(2,923)
外幣換算差異數:			-
- 子公司	-	(22,280)	(22,280)
107年12月31日	(\$ 80,058)	(\$ 130,643)	(\$ 210,701)
	<u>未實現評價損益</u>	<u>外幣換算</u>	<u>總計</u>
106年1月1日	(\$ 10,281)	(\$ 29,917)	(\$ 40,198)
公允價值評價利得:			
- 子公司	(11,780)	-	(11,780)
外幣換算差異數:			
- 子公司	-	(78,446)	(78,446)
106年12月31日	(\$ 22,061)	(\$ 108,363)	(\$ 130,424)

(十七) 其他利益及損失

	<u>107年度</u>	<u>106年度</u>
淨外幣兌換利益(損失)	\$ 46,305	(\$ 15,258)
處分不動產、廠房及設備利益(損失)	31,586	(1,368)
其他	880	(479)
合計	\$ 78,771	(\$ 17,105)

(十八)費用性質之額外資訊

	107年度			合計
	屬於營業 費用者	屬於營業 外費用者		
員工福利				
薪資費用	\$ 130,870	\$ -		\$ 130,870
勞健保費用	10,198	-		10,198
退休金費用	5,843	-		5,843
董監酬金	4,877	-		4,877
其他用人費用	4,978	-		4,978
	<u>\$ 156,766</u>	<u>\$ -</u>		<u>\$ 156,766</u>
折舊費用(註)	<u>\$ 17,236</u>	<u>\$ 414</u>		<u>\$ 17,650</u>
攤銷費用	<u>\$ 3,633</u>	<u>\$ -</u>		<u>\$ 3,633</u>
	106年度			
	屬於營業 成本者	屬於營業 費用者	屬於營業 外費用者	合計
員工福利				
薪資費用	\$ 22,121	\$ 125,821	\$ -	\$ 147,942
勞健保費用	2,377	9,466	-	11,843
退休金費用	1,015	5,467	-	6,482
董監酬金	-	4,910	-	4,910
其他用人費用	2,087	4,346	-	6,433
	<u>\$ 27,600</u>	<u>\$ 150,010</u>	<u>\$ -</u>	<u>\$ 177,610</u>
折舊費用(註)	<u>\$ 2,455</u>	<u>\$ 16,820</u>	<u>\$ 439</u>	<u>\$ 19,714</u>
攤銷費用	<u>\$ -</u>	<u>\$ 5,312</u>	<u>\$ -</u>	<u>\$ 5,312</u>

註：含投資性不動產當期折舊費用。

1. 本年度及前一年度之員工人數分別為 140 人及 143 人，其中未兼任員工之董事人數分別為 8 人及 8 人。
2. 依本公司章程規定，本公司年度如有獲利，應由董事會決議提撥不低於 7% 為員工酬勞及不高於 1.5% 為董事酬勞。但公司尚有累積虧損時，應預先保留彌補數額。
3. 本公司民國 107 年度及 106 年度員工酬勞(紅利)估列金額分別為 \$24,666 及 \$24,435；董事酬勞估列金額分別為 \$4,052 及 \$4,175，前述金額帳列薪資費用科目。

民國 107 年度係依該年度之獲利情況，分別以 7% 及 1.15% 估列，董事會決議實際配發金額為 \$24,666 及 \$4,052，其中員工酬勞將採現金之方式發放。

經董事會決議之民國 106 年度員工酬勞及董事酬勞與民國 106 年度財務

報告認列之金額一致。民國 106 年度員工酬勞及董事酬勞以現金之方式全數發放。

本公司董事會通過之員工及董事酬勞相關資訊可至公開資訊觀測站查詢。

(十九) 所得稅

1. 所得稅費用

(1) 所得稅費用組成部分：

	<u>107年度</u>	<u>106年度</u>
當期所得稅：		
當期所得產生之所得稅	\$ 48,989	\$ 28,213
未分配盈餘加徵	236	12,350
以前年度所得稅高估	(10,426)	(4,265)
當期所得稅總額	<u>38,799</u>	<u>36,298</u>
遞延所得稅：		
暫時性差異之原始產生及迴轉	661	1,122
稅改改變之影響	6,583	-
遞延所得稅總額	<u>7,244</u>	<u>1,122</u>
所得稅費用	<u>\$ 46,043</u>	<u>\$ 37,420</u>

(2) 與其他綜合損益相關之所得稅金額：

	<u>107年度</u>	<u>106年度</u>
確定福利義務再衡量數	(\$ 498)	(\$ 291)

2. 所得稅費用與會計利潤關係：

	<u>107年度</u>	<u>106年度</u>
稅前淨利按法定稅率計算之所得稅	\$ 64,730	\$ 54,297
按法令規定不得認列項目影響數	(15,080)	(24,962)
稅法修正之所得稅影響數	6,583	-
未分配盈餘加徵	236	12,350
以前年度所得稅高估	(10,426)	(4,265)
所得稅費用	46,043	37,420
遞延所得稅淨變動數	(7,244)	(1,122)
以前年度所得稅高估	5,672	7,280
減：預付所得稅	(14,834)	(22,645)
當期所得稅負債	<u>\$ 29,637</u>	<u>\$ 20,933</u>

3. 因暫時性差異而產生之各遞延所得稅資產或負債金額如下：

	107年度			
	1月1日	認列於損益	認列於其 他綜合淨利	12月31日
暫時性差異：				
-遞延所得稅資產：				
未實現兌換損失	\$ 1,343	(\$ 1,343)	\$ -	\$ -
存貨評價損失未實現數	1,152	234	-	1,386
其他	477	45	-	522
小計	<u>\$ 2,972</u>	<u>(\$ 1,064)</u>	<u>\$ -</u>	<u>\$ 1,908</u>
-遞延所得稅負債：				
採權益法認列之投資收益	(\$ 39,239)	(\$ 2,420)	\$ -	(\$ 41,659)
未實現兌換利益	-	(3,543)	-	(3,543)
其他	(1,035)	(217)	(498)	(1,750)
小計	<u>(\$ 40,274)</u>	<u>(\$ 6,180)</u>	<u>(\$ 498)</u>	<u>(\$ 46,952)</u>
合計	<u>(\$ 37,302)</u>	<u>(\$ 7,244)</u>	<u>(\$ 498)</u>	<u>(\$ 45,044)</u>

	106年度			
	1月1日	認列於損益	認列於其 他綜合淨利	12月31日
暫時性差異：				
-遞延所得稅資產：				
未實現兌換損失	\$ -	\$ 1,343	\$ -	\$ 1,343
存貨評價損失未實現數	891	261	-	1,152
其他	906	(138)	(291)	477
小計	<u>\$ 1,797</u>	<u>\$ 1,466</u>	<u>(\$ 291)</u>	<u>\$ 2,972</u>
-遞延所得稅負債：				
採權益法認列之投資收益	(\$ 29,299)	(\$ 9,940)	\$ -	(\$ 39,239)
未實現兌換利益	(7,670)	7,670	-	-
其他	(717)	(318)	-	(1,035)
小計	<u>(\$ 37,686)</u>	<u>(\$ 2,588)</u>	<u>\$ -</u>	<u>(\$ 40,274)</u>
合計	<u>(\$ 35,889)</u>	<u>(\$ 1,122)</u>	<u>(\$ 291)</u>	<u>(\$ 37,302)</u>

4. 本公司並未就若干子公司投資相關之應課稅暫時性差異認列遞延所得稅負債，民國 107 年度及 106 年度未認列之遞延所得稅負債之暫時性差異金額分別為 \$41,734 及 \$108,598。

5. 本公司營利事業所得稅業經稅捐稽徵機關核定至民國 105 年度。

6. 台灣所得稅法修正案於民國 107 年 2 月 7 日公布生效，營利事業所得稅之稅率自 17% 調增至 20%，此修正自民國 107 年度開始適用。本公司業已就此稅率變動評估相關之所得稅影響。

(二十) 每股盈餘

	107年度		
	稅後金額	流通在外 股數(仟股)	每股盈餘 (元)
<u>基本每股盈餘</u>			
本期淨利	\$ 277,604	127,564	\$ 2.18
<u>稀釋每股盈餘</u>			
本期淨利	\$ 277,604		
具稀釋作用之潛在普通股之影響			
員工分紅	-	1,157	
本期淨利加潛在普通股之影響	\$ 277,604	128,721	\$ 2.16
	106年度		
	稅後金額	流通在外 股數(仟股)	每股盈餘 (元)
<u>基本每股盈餘</u>			
本期淨利	\$ 281,977	154,800	\$ 1.82
<u>稀釋每股盈餘</u>			
本期淨利	\$ 281,977		
具稀釋作用之潛在普通股之影響			
員工分紅	-	1,006	
本期淨利加潛在普通股之影響	\$ 281,977	155,806	\$ 1.81

自民國 97 年度起，因員工分紅可選擇採用發放股票方式，於計算每股盈餘時，係假設員工分紅將採發放股票方式，於該潛在普通股具有稀釋作用時計入加權平均流通在外股數，以計算稀釋每股盈餘。

(二十一) 企業合併

本公司民國 107 年 7 月 3 日以現金 \$30,000 購入台暉股份有限公司(簡稱「台暉公司」)100%股權，並取得對台暉公司之控制，總收購價款計 \$30,000，台暉公司主要業務為各項通信及網路器材之經銷及買賣。本公司預期收購後可加強在此等市場之地位，並預期透過經濟規模降低成本。相關資訊請詳本公司民國 107 年合併財務報表附註六(二十五)。

(二十二) 來自籌資活動之負債之變動

本公司民國 107 年 1 月 1 日至 12 月 31 日來自籌資活動負債之變動，借款變動之影響金額為 \$157,000，請參閱現金流量表。

七、關係人交易

(一) 關係人之名稱及關係

關係人名稱	與本公司關係
JPC(HK) Company Limited(JPC(HK))	子公司
鴻琦電子科技(昆山)有限公司(鴻琦)	"
東莞厚街華寶電子科技有限公司(華寶)	"
東莞鴻富電子科技有限公司(鴻富)	"
明昫企業股份有限公司(明昫)	"
璵榮科技股份有限公司(璵榮)	"

(二) 與關係人間之重大交易事項

1. 進貨

	107年度	106年度
商品購買：		
—子公司		
鴻富	\$ 884,178	\$ 1,519,955
華寶	324,058	246,323
其他	295,418	186,445
	<u>\$ 1,503,654</u>	<u>\$ 1,952,723</u>

(1) 本公司係依產品類別及交易條件議定之價格向上開子公司進貨，並按一般進貨條件月結 60 天~150 天付款。

(2) 本公司代上開子公司採購原材料並按進貨成本計價，透過前述各子公司委託其餘子公司生產完成後，由本公司購回商品再行出售。本公司未就代購材料部分認列銷貨收入，並對該等公司之應收(付)款項以淨額方式收付。

2. 應付關係人款項

	107年12月31日	106年12月31日
應付帳款：		
—子公司		
鴻富	\$ 327,738	\$ 404,226
華寶	182,775	108,713
其他	8,050	24,993
	<u>\$ 518,563</u>	<u>\$ 537,932</u>

應付關係人款項主要來自進貨交易，並在購貨日後 60 至 150 日到期。該應付款項並無附息。

3. 其他應收款

本公司民國 107 年度及 106 年度代子公司採購原物料及代付貨款之交易如下：

	<u>107年12月31日</u>	<u>106年12月31日</u>
其他應收款：		
—子公司		
JPC(HK)	\$ 64,695	\$ 51,547
其他	<u>2,117</u>	<u>561</u>
	<u>\$ 66,812</u>	<u>\$ 52,108</u>

本公司民國 107 年度及 106 年度代子公司採購原料金額分別為\$146,372及\$102,820。

4. 其他應付款

本公司民國 107 年度及 106 年度代收子公司之貨款如下：

	<u>107年12月31日</u>	<u>106年12月31日</u>
—子公司		
鴻富	\$ 7,867	\$ 711
其他	<u>1,011</u>	<u>2,395</u>
	<u>\$ 8,878</u>	<u>\$ 3,106</u>

5. 財產交易

處分不動產、廠房及設備：

	<u>107年度</u>		<u>106年度</u>	
	<u>處分價款</u>	<u>處分利益</u>	<u>處分價款</u>	<u>處分利益</u>
—子公司	<u>\$ 2,993</u>	<u>\$ 172</u>	<u>\$ 2,661</u>	<u>\$ 29</u>

(三) 主要管理階層薪酬資訊

	<u>107年度</u>	<u>106年度</u>
薪資及其他短期員工福利	<u>\$ 28,777</u>	<u>\$ 36,434</u>

八、質押之資產

本公司之資產提供擔保明細如下：

<u>資產項目</u>	<u>帳面價值</u>		<u>擔保用途</u>
	<u>107年12月31日</u>	<u>106年12月31日</u>	
不動產、廠房及設備-土地 及房屋建築	\$ 134,340	\$ 158,182	短期借款額度擔保
投資性不動產	39,707	40,732	"
定期存款(表列按攤銷後成本衡量 之金融資產及其他非流動資產)	<u>222,418</u>	<u>4,000</u>	進口貨物營業稅及 短期借款額度擔保
	<u>\$ 396,465</u>	<u>\$ 202,914</u>	

九、重大或有負債及未認列之合約承諾

本公司租用辦公室係營業租賃協議，民國 107 年度及 106 年度分別認列\$5,767 及\$9,271 之租金費用，相關未來最低應付租賃給付總額如下：

	<u>107年12月31日</u>	<u>106年12月31日</u>
不超過1年	\$ 5,169	\$ 3,850
超過1年但不超過5年	<u>2,180</u>	<u>2,367</u>
總計	<u>\$ 7,349</u>	<u>\$ 6,217</u>

十、重大之災害損失

無此情形。

十一、重大之期後事項

本公司董事會通過民國 107 年度盈餘分派案請參閱附註六(十五)。

十二、其他

(一)資本管理

本公司之資本管理目標，係為保障公司能繼續經營，維持最佳資本結構以降低資金成本，並為股東提供報酬。為了維持或調整資本結構，本公司可能會調整支付予股東之股利金額、發行新股或出售資產以降低債務。

(二)金融工具

1. 金融工具之種類

本公司按 IFRS9 分類為按攤銷後成本衡量之金融資產(包含現金及約當現金、按攤銷後成本衡量之金融資產、應收帳款及其他應收款)之帳面金額為\$1,401,532，及分類為按攤銷後成本衡量之金融負債(包含短期借款、應付票據、應付帳款及其他應付款)之帳面價值\$1,230,126。

2. 風險管理政策

本公司日常營運受多項財務風險之影響，包含市場風險(包括匯率風險、利率風險、及價格風險)、信用風險及流動性風險。本公司整體風險管理政策著重於金融市場的不可預測事項，並尋求可降低對本公司財務狀況及財務績效之潛在不利影響。

風險管理工作由本公司財務部按照董事會核准之政策執行。本公司財務部透過與公司內各營運單位密切合作，以負責辨認、評估與規避財務風險。

3. 重大財務風險之性質及程度

(1) 市場風險

A. 本公司係跨國營運，因此受相對與本公司及各子公司功能性貨幣不同的交易所產生之匯率風險，主要為美元及人民幣。相關匯率風險來自未來之商業交易及已認列之資產與負債。

B. 本公司從事之業務涉及若干非功能性貨幣(本公司及部分子公司

之功能性貨幣為台幣、部分子公司之功能性貨幣為美金及人民幣)，故受匯率波動之影響，具重大匯率波動影響之外幣資產及負債資訊如下：

107年12月31日			
	外幣(仟元)	匯率	帳面金額 (新台幣)
(外幣:功能性貨幣)			
<u>金融資產</u>			
<u>貨幣性項目</u>			
美金：新台幣	46,542	30.715	\$ 1,429,538
<u>國外營運機構</u>			
美金：新台幣	36,000	30.715	\$ 1,105,740
<u>金融負債</u>			
<u>貨幣性項目</u>			
美金：新台幣	27,541	30.715	\$ 845,922
106年12月31日			
	外幣(仟元)	匯率	帳面金額 (新台幣)
(外幣:功能性貨幣)			
<u>金融資產</u>			
<u>貨幣性項目</u>			
美金：新台幣	47,600	29.76	\$ 1,416,576
<u>國外營運機構</u>			
美金：新台幣	36,000	29.76	\$ 1,071,360
<u>金融負債</u>			
<u>貨幣性項目</u>			
美金：新台幣	20,850	29.76	\$ 620,496
107年12月31日			
<u>敏感度分析</u>			
	變動幅度	影響損益	影響其他綜合損益
(外幣:功能性貨幣)			
<u>金融資產</u>			
<u>貨幣性項目</u>			
美金：新台幣	1%	\$ 14,295	
<u>國外營運機構</u>			
美金：新台幣	1%	\$	11,057
<u>金融負債</u>			
<u>貨幣性項目</u>			
美金：新台幣	1%	\$	8,459

106年12月31日

敏感度分析

	變動幅度	影響損益	影響其他綜合損益
(外幣:功能性貨幣)			
<u>金融資產</u>			
<u>貨幣性項目</u>			
美金：新台幣	1%	\$ 14,166	
<u>國外營運機構</u>			
美金：新台幣	1%		\$ 10,714
<u>金融負債</u>			
<u>貨幣性項目</u>			
美金：新台幣	1%	\$ 6,205	

C. 本公司貨幣性項目因匯率波動具重大影響，民國 107 年度及 106 年度認列之全部兌換損益分別為利益\$46,305 及損失\$15,258。

價格風險

本公司並無從事有價格風險之投資標的，故無重大之價格波動之市場風險。

現金流量及公允價值利率風險

因短期營運週轉需求舉借之短期借款主要均為浮動利率，絕大部分風險應可被按浮動利率持有之現金部位抵銷。

(2) 信用風險

- A. 本公司信用風險係因客戶金融工具之交易對手無法履行合約義務而造成本公司財務損失之風險，主要來自交易對手無法清償按收款條件支付之應收帳款，及分類為按攤銷後成本衡量、透過其他綜合損益按公允價值衡量與透過損益按公允價值衡量之債務工具投資的合約現金流量。與分類為透過其他綜合損益按公允價值衡量之債務工具投資的合約現金流量。
- B. 本公司係以集團角度建立信用風險之管理。對於往來之銀行及金融機構設定僅有信用良好之銀行及具投資等級以上之金融機構，始可被接納為交易對象。依內部明定之授信政策策，集團內各營運個體與每一新客戶於訂定付款及提出交貨之條款與條件前，須對其進行管理及信用風險分析。內部風險控管係透過考慮其財務狀況、過往經驗及其他因素，以評估客戶之信用品質。個別風險之限額係董事會依內部或外部之評等而制訂，並定期監控信用額度之使用。
- C. 本公司當合約款項按約定之支付條款逾期超過 90 天，視為金融資產自原始認列後信用風險已顯著增加；當合約款項按約定之支付條款超過 360 天，視為已發生違約。

D. 應收帳款及應收票據之帳齡分析如下：

	107年12月31日		106年12月31日	
	應收帳款	應收票據	應收帳款	應收票據
未逾期	\$ 526,251	\$ 132	\$ 542,882	\$ 303
90天內	49,653	-	114,071	-
91-180天	796	-	-	-
181天以上	563	-	-	-
	<u>\$ 577,263</u>	<u>\$ 132</u>	<u>\$ 656,953</u>	<u>\$ 303</u>

以上係以逾期天數為基準進行之帳齡分析。

E. 本公司用以判定債務工具投資為信用減損之指標如下：

(A) 針對個別重大已發生違約之應收帳款，個別估計預期信用損失；

(B) 其餘客戶採用損失率法或備抵矩陣為基礎估計。

F. 本公司經追索程序後，對無法合理預期可回收金融資產之金額予以沖銷，惟本公司仍會持續進行追索之法律程序以保全債權之權利。

G. 本公司按特定期間歷史及現時資訊並考量未來前瞻性的調整所建立之損失率，以估計應收帳款的備抵損失，民國 107 年 12 月 31 日之準備矩陣如下：

	未逾期	1-90天	91-180天	逾期180天	合計
<u>107年12月31日</u>					
預期損失率	0.0002%	0.003%	0.12%	20.25%	
帳面價值總額	\$ 526,383	\$ 49,653	\$ 796	\$ 563	\$ 577,395
備抵損失	\$ 1	\$ 1	\$ 1	\$ 114	\$ 117

H. 本公司採簡化做法之應收帳款備抵損失變動表如下：

	107年度
	應收帳款
1月1日_IAS 39	\$ 1
適用新準則調整數	-
1月1日_IFRS 9	1
減損損失提列	116
12月31日	<u>\$ 117</u>

I. 民國 106 年度之信用風險資訊請詳附註十二(三)。

(3) 流動性風險

A. 本公司採用現金流量預測來監控及管理流動資金之需求；並透過現金部位及借款額度等方式，使公司不致違反相關之負債承諾或合約，並確保公司存有足夠之營運資金及償債能力。

B. 民國 107 年及 106 年 12 月 31 日，本公司持有貨幣市場部位分別為 \$397,562 及 \$249,156，預期可即時產生現金流量以管理流動性風險。

C. 本公司之非衍生金融負債及以淨額或總額交割之衍生金融負債，按相關到期日予以分組，非衍生金融負債係依據資產負債表日至合約到期日之剩餘期間進行分析；衍生金融負債係依據資產負債表日至預期到期日之剩餘期間進行分析。

截至民國 107 年及 106 年 12 月 31 日止本公司非衍生金融負債，除其他非流動負債外，包含短期借款、應付票據、應付帳款、應付帳款-關係人及其他應付款至到期日之天數皆小於 180 天。

(三) 初次適用國際財務報導準則第 9 號之影響

1. 民國 106 年度所採用之重大會計政策說明，請參閱民國 106 年度合併財務報表附註四。

2. 民國 106 年 12 月 31 日之信用風險資訊說明如下：

(1) 信用風險係指交易對方拖欠合約義務而造成本公司財務損失之風險。截至民國 106 年 12 月 31 日止，本公司可能因交易對方未履行義務造成財務損失之最大信用風險暴險主要來自於營運活動產生之應收款項，及投資金融資產之帳面金額。本公司對營運相關信用風險與財務信用風險係分別管理。

A. 營運相關信用風險

本公司於業務部門承接新客戶時，除考慮客戶集團過去與本公司之交易紀錄外，並透過多項來源取得相關資料，用以衡量其目前經濟、財務狀況，必要時並採用外部機構徵信資料，綜合評估後經內部作業程序核准以確認所授予之信用交易額度，以降低交易對象之信用風險。本公司民國 106 年 12 月 31 日未逾期未減損之應收票據及帳款餘額為 \$495,838。

B. 財務信用風險

本公司現金及約當現金暨金融資產投資之信用風險，係由本公司財務部門衡量並監控。由於交易對象均係信用良好之銀行及具投資等級以上之金融機構，因此不預期有重大之信用風險。本公司並未持有任何擔保品或其他信用增強工具以規避金融資產之信用風險。

(2) 民國 106 年度並無重大超出信用限額之情事，且管理階層不預期會受交易對手之不履約而產生任何重大損失。

(3) 本公司已逾期惟未減損金融資產之帳齡分析資訊如下：

	<u>106年12月31日</u>
<u>應收帳款</u>	
60天內	\$ 129,427
61-120天	4,031
	<u>\$ 133,458</u>

以上係以逾期天數為基準進行之帳齡分析。

A. 本公司備抵呆帳(減損)之變動分析資訊如下：

	106年		
	個別評估之減損損失	群組評估之減損損失	合計
1月1日	\$ -	\$ 1	\$ 1
匯率影響數	-	-	-
12月31日	\$ -	\$ 1	\$ 1

B. 本公司民國 106 年 12 月 31 日與上述減損相關之個別或群組應收票據及帳款合計為\$27,960。

十三、附註揭露事項

(一)重大交易事項相關資訊

1. 資金貸與他人：無此情形。
2. 為他人背書保證：無此情形。
3. 期末持有有價證券情形（不包含投資子公司、關聯企業及合資控制部分）：請詳附表一。
4. 累積買進或賣出同一有價證券之金額達新台幣三億元或實收資本額百分之二十以上：無此情形。
5. 取得不動產之金額達新台幣三億元或實收資本額百分之二十以上：無此情形。
6. 處分不動產之金額達新台幣三億元或實收資本額百分之二十以上：無此情形。
7. 與關係人進、銷貨之金額達新台幣一億元或實收資本額百分之二十以上：請詳附表二。
8. 應收關係人款項達新台幣一億元或實收資本額百分之二十以上：請詳附表三。
9. 從事衍生工具交易：無此情形。
10. 母公司與子公司及各子公司間之業務關係及重要交易往來情形及金額：請詳附表四。

(二)轉投資事業相關資訊

被投資公司名稱、所在地區等相關資訊（不包含大陸被投資公司）：請詳附表五。

(三)大陸投資資訊

1. 基本資料：請詳附表六。
2. 直接或間接經由第三地區事業與轉投資大陸之被投資公司所發生之重大交易事項：請詳附表六。

十四、部門資訊

得免揭露。

佳必琪國際股份有限公司
JESS-LINK PRODUCTS CO., LTD.



董事長：張舒眉



JPC 佳必琪國際股份有限公司
JESS-LINK PRODUCTS CO.,LTD

佳必琪國際股份有限公司 <http://www.jpcco.com.tw/>

深圳佳仕達國際電子有限公司 <http://www.celesta.com.cn>

PEC Manufacturing, Inc. <https://www.pecmfg.com/>